Niente traffico, niente stress, ambiente familiare.

LA STAMPA

ANNO 131. N. 251. VENERDI' 12 SETTEMBRE 1997 L. 1.500 (*)/ L. 2.500 CON SPECCHIO. [AL GIUSTO ARRANGIAMENTO OBBLIGATORIO TRANNI CHE IN PIEMONTE, DOVE LA VENDITA E' LIBERA]

Vi offriamo un fantastico week end a casa vostra.
RAI RADIO TELEVISIONE ITALIANA Di tutto, di più.

REDAZIONE, AMMINISTRAZIONE, TIPOGRAFIA: [illegible] TORINO, V. MARENCO 32, TEL. 011/6568111. TX 221121. FAX 011/655306; ROMA: V. BARBERINI 50, TEL. [illegible]. FAX 06/486093; 06/484395; MILANO: P.ZZA CAVOUR 2, TEL. 02/780571. FAX 02/780049. ABBONAMENTI: 10121 TORINO, V. ROMA 80, TEL. 011/6568334/335; 011/535834. FAX 011/5627958. ITALIA 6 NUMERI (C.C. POST. 7104) CONSEGNA DEC. POSTA ANNO L. 308.000; ESTERO L. 577.000. ARRETRATI L. 3.000. USA: LA STAMPA (USPS 684-930) PUBLISHED DAILY IN TURIN ITALY, $ USA 600 YEARLY, PERIODICALS POSTAGE PAID AT L.I.C. NEW YORK AND ADDRESS MAILING OFFICES. SEND ADDRESS CHANGES TO LA STAMPA C/O SPEEDIMPEX USA INCORPORATION - 3502 46TH AVENUE - L.I.C. NY 11101 - 2421.

(*) PREZZI «TANDEM»: L. 1.500, CON «IL MATTINO DELL'ALTO ADIGE»; L. 1.700, E.A. RICHIESTA ANCHE «IL CORRIERE» A RICHIESTA CON MARKET A L. 3.000. ESTERO: AUSTRALIA $ A. 4.00; ARGENTINA Pesos 4; AUSTRIA SC. 29; BELGIO FB. 75; BRASILE Bri 4,20; CANADA $ C. 3; CIPRO Cyp. 1.10; CZ. KCS 66; DANIMARCA KR. 15; EGITTO E.P. 6; FINLANDIA FMK 10; FRANCIA FR. 12; GERMANIA D.M. 3.50; GRECIA DR. 450; INGHILTERRA P. 1.30; LUSSEMBURGO FL. 75; MALTA Cents 90; MESSICO NS 10; NORVEGIA KR. 15; OLANDA FL. 4; PORTOGALLO Cont. Esc. 350; SPAGNA Pts. 250; CANARIE Pts. 300; SUD AFRICA RD, 9,85; SVEZIA SKR. 15; SVIZZERA FRS. 2.80; SVIZZERA CANTON TICINO FRS. 2.50; UNGHERIA FRN. 315; USA $ 2.50.
SPEDIZIONE IN A. P. 45% ART. 2 COMMA 20/B LEGGE 662/96 - TO

CONCESSIONARIA PUBBLICITA': PUBLIKOMPASS SPA: 20125 MILANO, VIA CARDUCCI 29, TEL. 02/664701, FAX 02/66470490, 10126 TORINO, C. M. D'AZEGLIO 60, TEL. 011/6695211, FAX 011/6695300. TARIFFE: MODULO MM 45X30; FESTIVI, POSIZIONE O DATA RIGORE TARIFFA IN PARENTESI, OCCASIONALI L. 1.400.000 (1.680.000), COMMILI L. 1.300.000 (1.560.000), SABATO L. 1.500.000, RIC. PERS., IL VENERDI', L. 1.150.000 (1.380.000), VENERDI' + SABATO L. 1.550.000, VENERDI' + DOMENICA L. 1.450.000; FINANZIARI E LEGALI L. 1.200.000 (1.440.000), NECROLOGI L. 15.300 LA STAMPA (FAMIGLIA 12.500); ANNIVERSARI E RINGRAZIAMENTI L. 15.000. PIU' IVA. IL GIORNALE SI RISERVA DI RIFIUTARE QUALSIASI INSERZIONE

70812
771122 176003

Agnelli: in Europa meglio se d'intesa con Rifondazione. Bertinotti: troppo ottimismo

Tessera a punti per i servizi sociali

Prodi: la verifica è continua, sul welfare si va avanti

ROMA. Annuncio del ministro delle Finanze Visco: arriva la «social card», una speciale «carta di credito» che consentirà ai meno abbienti di ottenere l'accesso gratuito o agevolato alle prestazioni sociali sulla base dell'autocertificazione. Sarà una tessera a punti concessa in stretto collegamento con il «riccometro».

Intanto sui fuochi di crisi innescati da Rifondazione Prodi getta secchiate d'acqua. «Verifica? Macché, la verifica è continua, sul welfare si va avanti giorno dopo giorno». E Giovanni Agnelli incita il governo ad accelerare la marcia verso l'Euro: «Vogliamo entrare in Europa o vogliamo stare a sentire Bertinotti?», ha detto all'ingresso della giunta di Confindustria, e ha aggiunto: «Ottimale sarebbe fare quel che c'è bisogno di fare con Bertinotti d'accordo». Bertinotti ribatte: «La politica del governo non va bene affatto. L'ottimismo di questi giorni non è giustificato».

Fossi, Lupri e Rapisarda
ALLE PAG. 5 E 17

IL DOPPIO PERICOLO DELLA VIOLENZA

C'E' un preoccupante deficit di attenzione sull'*escalation* dello squadrismo anti-sindacale che dilaga al Nord. Di fronte alla truce cerimonia leghista di Mestre, con i fantocci di Cofferati, D'Antoni e Larizza dati alle fiamme e le tessere di Cgil, Cisl e Uil bruciate nell'«urna cineraria» durante l'ennesima «liturgia pagana» delle camicie verdi di Bossi, qualcuno ha rievocato i «roghi» nazi-fascisti. Ma forse in pochi, mentre li esecravano, riandavano davvero con la memoria inquieta ai roghi del passato. Alle squadracce in camicia nera che, dal febbraio del '21, incendiarono le Camere del Lavoro di mezza Italia, all'eccidio di Torino del dicembre '22, con un'altra Camera del Lavoro bruciata e il capomanipolo fascista Brandimarte che rivendicò fiero la «caduta di 22 nemici»; o alle sedi sindacali devastate dal terrorismo rosso negli Anni 70, al sacrificio di Guido Rossa, delegato-simbolo dell'Italsider assassinato dalle Br nel '79.

E comunque, è stata questione di un giorno. Poi silenzio. Eppure il fenomeno è in evoluzione. Con il letame sulla Camera del Lavoro di Varese, con i volantini tipo «Occhio alle famiglie» e le lettere minatorie, l'attacco al sindacato travalica le dimensioni del «simbolico», e prefigura uno sbocco «fisico» del conflitto. E' un «salto di qualità» che non dovrebbe essere sottovalutato. Il problema principale riguarda la Lega. Colpendo il Vaticano prima, il sindacato poi, Bossi affonda la lama

Massimo Giannini
CONTINUA A PAG. 6 PRIMA COLONNA

SONDAGGIO DEL GOVERNO

Anche i rifondatori vogliono l'Euro

ROMA. Gli elettori di Bertinotti (foto) amano l'Europa e vogliono la moneta unica. E' il risultato di un sondaggio «segreto» commissionato dal governo. Il premier Prodi e il ministro Ciampi sono molto soddisfatti.
Martini A PAG. 5

IL PAESE COMBUSTIBILE

LA politica va spesso in cortocircuito, è ormai noto. Ma che il palazzo della politica vada letteralmente a fuoco per un tale evento, non è normale. E del resto D'Alema ce lo insegna: siamo forse un Paese normale? No. Siamo semmai un Paese combustibile: e se ad agosto bruciano i boschi, a settembre ardono le residenze di governo. Ma grazie ad una occhiuta gestione del patrimonio artistico (largamente sparpagliato in trasferta nei Palazzi ufficiali), i cortocircuiti mandano in fumo anche quadri di Madonne «di inestimabile valore».

Quando Romano Prodi ha raccontato ieri ad Aznar e agli spagnoli con cui era a Bologna chiuso in un vertice, che il suo studio a Palazzo Chigi era andato a fuoco, sembrava di lodevole buon umore. Non voleva allarmare gli ospiti, i quali per pura cortesia hanno ricordato le fiamme che avvolsero la Casa de Campos durante la guerra civile. Ma Prodi purtroppo scivola ancora rovinosamente sulle battute di spirito e così, sfoggiando il suo tipico sorriso edentulo, si è fregato le mani notando che se l'opera d'arte «di inestimabile valore» era andata in cenere, in cambio è per fortuna il piccolo bonsai dell'Ulivo che aveva sulla scrivania, che sollievo, si è salvato. E lasciando José Maria Aznar alquanto interdetto ha aggiunto

Paolo Guzzanti
CONTINUA A PAG. 6 TERZA COLONNA

I 50 ANNI DELLA FERRARI

Domani la seconda videocassetta con le imprese di Niki Lauda & C.

Ferrari, storia di un mito. Il racconto della straordinaria avventura delle rosse da domani compie un altro passo. In edicola sarà distribuita la seconda videocassetta della collezione (con la Stampa e Specchio il tutto a sole 12.900 lire). Il sommario è emozionante. Si va dalla nascita del motore posteriore all'arrivo nella scuderia di Maranello di un austriaco che diventerà un grande della Formula Uno: Niki Lauda. Le sue vittorie sono testimoniate da immagini eccezionali, così come le imprese degli altri piloti di quel periodo: Ickx, Merzario, Peterson, Bell, Schetty, Andretti, Munari.

Medio Oriente

La Albright «Che fatica la pace»

TEL AVIV. Non sono bastati alla Albright (nella foto con la vedova di Rabin) due incontri con Netanyahu e uno con Arafat per rivitalizzare il processo di pace in Medio Oriente. «Dovrò rimboccarmi le maniche», ha detto.
Baquis e Nirenstein A PAG. 9

Il capo del Pool sollecitava un segnale morale al Parlamento. Coro di critiche: un'ingerenza indebita

Caso Previti, Borrelli rischia di finire sotto inchiesta

La Camera rinvia gli atti, toccherà al giudice decidere se chiedere l'arresto

ROMA. Sarà un voto per alzata di mano di tutti i deputati, mercoledì prossimo, a sancire la restituzione al mittente della richiesta d'arresto per l'ex ministro Cesare Previti. Ieri la Giunta per le autorizzazioni ha deciso all'unanimità (con l'astensione della Lega) di seguire questa strada, e dunque il dibattito sul merito della questione - arrestare o no il deputato di Forza Italia? - è rinviato. Prima ci dev'essere la firma del gip di Milano sotto l'ordinanza di custodia cautelare. Una nuova bufera sta però rischiando di abbattersi sul procuratore capo di Milano. Ieri Borrelli aveva detto in una intervista che «il Parlamento non può non avere percezione della gravità di determinati comportamenti». Questa dichiarazione ha suscitato le immediate proteste del Polo e adesso dall'entourage del ministro Flick trapela la notizia che il procuratore è ad un passo, se non già dentro, da un'iniziativa disciplinare.

Bianconi, Marzolla e Poletti
ALLE PAG. 2 E 3

Hpi, dopo Valentino arriva Fusco

Patto di 5 anni per le collezioni donna
Smentite operazioni con Calvin Klein

di Valeria Sacchi A PAGINA 19

Aids, alt al contagio in provetta

Scoperta sostanza che blocca il virus
Francia, batterio paralizza 600 persone

SERVIZI A PAGINA 13

Tomba ko nello slalom delle tasse

L'accusa: frode fiscale di 15 miliardi per i contratti pubblicitari all'estero

SERVIZIO NELLO SPORT

IL PROCESSO IN UN FILM

Lady Ariosto, così nasce una diva

ROMA. L'interrogatorio più celebre e drammatico di Stefania Ariosto (foto) è allegato a *Panorama* oggi in edicola contro la volontà della protagonista, che ne ha chiesto il sequestro.
Gramellini A PAG. 3

OGGI

di Guido Ceronetti

Il nudo ha i suoi alti e bassi ed è conseguenza della politica, dipende dal governatore e dalla sua polizia. La Repubblica è casta e si è dovuto ricorrere a dei sotterfugi per poter andare avanti; quando comandava Anguera de Sojo le poverette avevano inventato delle mutande dotate di peluria artificiale che rispettavano la legge e consentivano gli entusiasmi: eran chiamate «mutande Anguera de Sojo». L'intemperanza governativa proibì anche quelle! L'ingegnosità è raramente ricompensata, dallo Stato.

Max Aub, *Campo cerrado*, 1944
(in it. «Barcellona brucia» 1996)

Tra i rifiuti pezzi della cattedrale di Noto crollata nel '96

L'arte finisce in discarica

NOTO, lo scandalo a puntate: ferma la ricostruzione della cattedrale, parzialmente crollata il 13 marzo dell'anno scorso, i resti della cupola e delle navate laterali sono finiti in una discarica abusiva. Centinaia di pezzi, interi capitelli, brani di decorazioni marmoree, stucchi, rottami di colonne. Tutto era stato catalogato, ogni reperto aveva il suo cartellino numerato, come si fa per bene in attesa della ricomposizione con metodo scientifico. Tutto doveva essere ben custodito in un deposito recintato e sorvegliato. Ma il tempo passa e chi sorveglia davvero, chi si prende la briga di montare la guardia ai pezzi di pietre e di marmi di una cattedrale barocca da ricostruire chissà quando?

C'è una logica dell'incuria in quest'episodio che è l'espressione della disaffezione reale per i beni culturali ed anche del diffuso senso di irresponsabilità, della prevalenza dell'abituale sulle emozioni del momento. Altro che «gioiello del patrimonio mondiale» come aveva proclamato l'Unesco: a Noto nessuno si accorge del trasporto di pezzi della cattedrale in una discarica abusiva. Probabilmente in più riprese li hanno prelevati dal recinto, caricati, scaricati, senza che qualcuno vedesse e senza che qualcuno sentisse il dovere della denuncia. Hanno fatto sparire prove delle responsabilità del crollo? L'ipotesi gialla può fare spettacolo ma non convince se si pensa che già vent'anni fa Cesare Brandi aveva lanciato l'allarme per l'intera Noto, non per la sola cattedrale, a causa delle infiltrazioni nel sottosuolo e dei prevedibili terremoti. Quello del 1990 fruttò una legge speciale dello Stato: gli effetti non sono stati davvero immediati se oggi anziché salutare una cattedrale ricostruita e un «giardino di pietra» consolidato dobbiamo cercare in una discarica pezzi di barocco.

Mario Fazio

prestiti personali
Il prestito che volete, senza muovervi da casa, chiedetelo al...
Numero Verde 167-266486
La telefonata è gratuita.
Orario continuato dal Lunedì al Sabato dalle 8.30 alle 20.00
Chiama subito e scegli il prestito che vuoi:
"da 3 a 15 milioni" anche con firma singola lo riceverai entro 24 ore.
Il prestito è rimborsabile con bollettini postali.
multa liquidità fino a 100 milioni
FORUS SpA FINANZIAMENTI IN 1 ORA
Direzione Generale: Milano

LA CONFESSIONE DEL FRATE

«Lei mi ricattava e l'ho strangolata»

Frate Fabrizio Moretti ha confessato l'omicidio di Aminata Harding (nella foto): «L'ho uccisa perché voleva ricattarmi. Diceva che avrebbe raccontato tutto alla Curia». E ancora: «Le mie mani stringevano il suo collo, non potevo fermarmi».
Corrias A PAG. 11

L'Avana intanto annuncia di aver arrestato il terrorista degli alberghi

La Costa cancella le crociere a Cuba

Ormai americana, la società deve rispettare l'embargo

GENOVA. La «Costa Crociere» chiuderà, con la fine dell'anno, la linea con Cuba. E' una delle novità più vistose uscite ieri dalla riunione - per la prima volta dopo la storica cessione del gruppo italiano alla multinazionale americana «Carnival Corporation» - del Board, riunito per l'occasione a Genova. «Quando la Costa era una società italiana poteva tranquillamente operare su un mercato ancora libero come quello cubano - è stato spiegato -. Ma ora che è diventata società americana, ricade sotto la normativa dell'embargo economico imposto dal governo Usa a Cuba».

Intanto una notizia dall'Avana: ha un nome il misterioso attentatore degli alberghi cubani. Si chiama Raul Ernesto Cruz León, è un cittadino salvadoregno giunto a Cuba come turista. Secondo le autorità ha confessato tutti gli attentati.

Lingua e Pantarelli A PAG. 18

L'Espresso
PRESENTA
I CLASSICI PROIBITI NUOVA SERIE
"The Hot Spot". Erotismo americano.
L'Espresso + la videocassetta in edicola a sole 9.900 lire.

Violante: su Previti parole inopportune. I legali del senatore: l'inchiesta va trasferita

Bufera su Borrelli, interviene il ministro

Probabile un'azione disciplinare

MILANO. «Il ministro non parla mai delle cose specifiche di cui si sta occupando». Parla in terza persona, Giovanni Maria Flick, e la frase potrebbe sembrare sibillina. Ma poi dal ministero della Giustizia arriva la conferma che tra le «cose specifiche di cui si sta occupando» ci sono proprio le dichiarazioni rilasciate a un quotidiano dal procuratore capo di Milano Francesco Saverio Borrelli. E dal ministero trapela anche qualcosa di più: Borrelli è ad un passo, se non già dentro, un'iniziativa disciplinare per aver violato le direttive disposte dallo stesso Flick sulle «esternazioni» dei magistrati. Laddove è scritto che non devono parlare dei procedimenti del loro ufficio e, soprattutto, non devono «interferire» con l'attività degli altri organi costituzionali.

La circolare viene ricordata anche da Grazia Volo, avvocatessa di Cesare Previti, per andare più in là di una richiesta di iniziativa disciplinare: «Queste affermazioni - sostiene - pongono il pool in evidente stato di inimicizia nei confronti di Previti e per ovvie ragioni di opportunità l'ufficio di Milano non potrà più proseguire l'inchiesta».

E' la premessa della «legittima suspicione». Ma cosa ha fatto Borrelli? Intervistato da «la Repubblica» sulla richiesta di arresto per Previti, presentata dal suo ufficio, ha dichiarato: «Questo esito (la votazione alla Camera sulla richiesta, n.d.r.) non è ininfluente nemmeno dal punto di vista morale, sotto il profilo della percezione che il Parlamento non può non avere della gravità di determinati comportamenti».

Questo si sono ritrovati scritto i parlamentari, proprio la mattina in cui la giunta per le autorizzazioni a procedere della Camera discuteva del «caso Previti» scoppiava il «caso Borrelli». Con un coro unanime di critiche. Dal centro destra, come era prevedibile; ma anche da sinistra. E dal presidente della Camera, Luciano Violante, che dichiara: «Se Borrelli ha detto davvero quelle cose, mi sembra un'intervista assolutamente inopportuna».

«Inopportuna» è la stessa definizione data da Gianfranco Fini, leader di An, che aggiunge: «Dico che sarebbe invece davvero opportuno che ci si astenesse, quando si hanno incarichi così rilevanti come nel caso del dottor Borrelli, da pubbliche dichiarazioni».

Del suo partito, Fini è il più cauto. Giulio Maceratini, capogruppo al Senato, parla senza mezze misure di «khomeinismo giudiziario», affermando: «Sono bastati pochi giorni al procuratore per rivelare il carattere di sfida al Parlamento che ha la richiesta di arresto di Previti».

«Sfida» è lo stesso termine adoperato da Fabio Mussi, capogruppo pds alla Camera: «L'intervista di Borrelli ha un po' il suono della sfida. Il Parlamento risponderà alla richiesta fatta dai magistrati. Non capisco perché ci si debba reciprocamente sfidare; ognuno faccia il suo mestiere».

Ancora più duro Marco Boato (verde) relatore sulla giustizia alla Bicamerale: «Un indebito tentativo di condizionare il Parlamento». E certo non da meno i commenti raccolti in Forza Italia, il partito di Previti: «Il procuratore continua a ricattare il Parlamento», dicono all'unisono Giuliano Urbani e Marcello Pera; «Purtroppo alla disinvoltura di Borrelli fa da contrappunto il silenzio pusillanime del ministro Flick», sostiene Giuseppe Pisanu. Per finire con Enrico La Loggia «Auspico un intervento del Presidente della Repubblica».

A difendere Borrelli, per ora, solo un non-politico, il vicepresidente dell'associazione magistrati Paolo Giordano: «Ormai sembra che i magistrati non possano più parlare. Borrelli ha espresso una sua opinione del tutto legittima».

E' quanto sostiene anche il procuratore capo: «Mi sembra strano che tutti possano parlare sugli organi di informazione, dove si forma la pubblica opinione, e solo i magistrati debbano tacere».

Difende le sue dichiarazioni, Borrelli, ma in parte rettifica il tiro. E' nel suo ufficio quando ancora non si sa cosa deciderà la giunta della Camera, ma quando già hanno «esternato» quasi tutti i politici. Intimidazioni? Ricatti? Niente di tutto questo, secondo Borrelli: «Sarebbe irriverente verso il Parlamento pensare che si faccia influenzare o intimidire da quanto ho detto, dal fatto che io ho parlato di questione morale. Il senso complessivo di ciò che ho dichiarato è di rispettosa attesa delle sue decisioni».

Un passo falso, procuratore? «Forse non è il primo; e non sarà neanche l'ultimo». Sorride Borrelli, dicendo così. Sorridono un po' meno i sostituti del pool, cui Borrelli stesso aveva imposto il silenzio sul «caso Previti» e si trovano un po' spiazzati dalle sue dichiarazioni. Ma sul contenuto non hanno dubbi: la pensano proprio come il loro capo. In particolare quando sostiene che «questo è il capitolo più grave di Tangentopoli; la vendita della giustizia è la forma più tossica di corruzione».

Susanna Marzolla

A sinistra: il procuratore Francesco Saverio Borrelli
Sopra: il ministro della Giustizia Giovanni Maria Flick

Rovelli entra in carcere in Italia

A Opera, «ma spero negli arresti domiciliari»

MILANO
DALLA REDAZIONE

Felice Rovelli è rinchiuso da ieri mattina nel carcere di Opera. E per prima cosa ha reso pubblica, tramite i suoi legali, una dichiarazione in cui ribadisce la propria innocenza e «confida» di ottenere quanto prima gli arresti domiciliari.

Rovelli, 38 anni, ingegnere, residente negli Stati Uniti dai primi Anni Ottanta e apprezzato uomo d'affari a Wall Street, è accusato di concorso in corruzione per i 67 miliardi che la sua famiglia pagò agli avvocati Attilio Pacifico, Giovanni Acampora e all'ex ministro Cesare Previti. Quello stesso che, mentre Rovelli si «sistemava» nel carcere italiano era al centro delle discussioni in Parlamento.

Il pagamento non è mai stato negato da Felice Rovelli, il quale ha però detto di aver semplicemente eseguito le disposizioni che gli diede il padre, l'industriale Nino, che in punto di morte avrebbe parlato di un «debito» con i tre avvocati. «Dopo qualche settimana dalla morte di mio padre - raccontò Felice Rovelli ai giudici milanesi nell'interrogatorio dell'8 maggio 1996 - si presentò Pacifico, che quantificò l'importo in 30 miliardi di lire. Pacifico poi aggiunse che mio padre aveva debiti anche nei confronti di Acampora e Previti, che mi avrebbero contattato. Così avvenne e Previti l'ho visto qualche mese dopo la morte di mio padre. Nel primo incontro Previti mi disse che il debito di mio padre nei suoi confronti era di circa 20 miliardi. Non ho mai avuto nessuna indicazione che mi potesse far pensare a qualche interferenza irregolare nell'andamento della causa con l'Imi».

Secondo i magistrati milanesi, invece, quello era denaro destinato a «indirizzare» a favore della famiglia le sentenze della causa Imi-Sir, che fu infatti vinta dai Rovelli. Seicentosettanta miliardi: questo dovette pagare l'Imi e - sempre secondo i magistrati - né il giovane Felice né la madre, Primarosa Battistella, potevano ignorare la «vera destinazione» dei soldi pagati a Previti, Pacifico e Acampora.

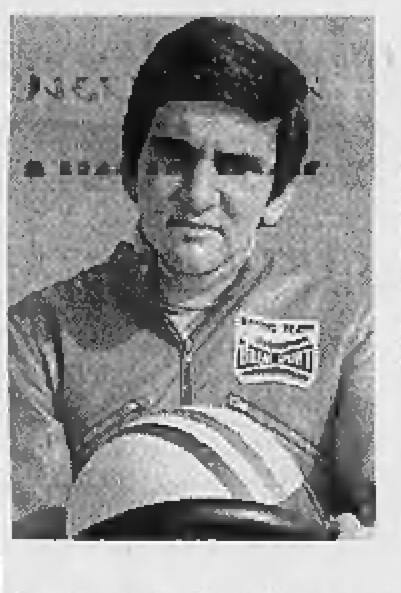

Felice Rovelli rinchiuso da ieri mattina nel carcere di Opera: è accusato di concorso in corruzione

E' sulla base di queste accuse che contro Felice Rovelli viene redatto un ordine di custodia cautelare, poi trasformato in un mandato di arresto internazionale. Vive infatti da anni negli Stati Uniti, e precisamente ad Hartford, nel Connecticut dove viene arrestato nella scorsa primavera.

Nel carcere americano Rovelli, cui viene negata la libertà su cauzione, resta tre mesi. Una detenzione tutt'altro che dura, stando a quanto lui stesso scrive nel comunicato: «Ho conosciuto una realtà carceraria moderna, dove mi è stato consentito di mantenere contatti quotidiani con la mia famiglia».

Tre mesi così e poi, al processo per l'estradizione, quando a Milano sono già arrivate le carte svizzere, l'annuncio a sorpresa: «Accetto di tornare in Italia». Perché? Rovelli dà questa spiegazione: «Nonostante avessi fondate ragioni ed assai buone possibilità di resistere all'estradizione (i miei avvocati mi hanno detto che l'esito finale della procedura americana avrebbe dovuto essere a mio favore) ho preferito rinunciare a qualsiasi opposizione. Infatti, pur trovando ingiuste le accuse rivoltemi, non è mai stata e non è mia intenzione sottrarmi alla giustizia italiana». Aggiunge quindi: «Anche questa mia scelta dimostra quanto sia ingiustificata la misura cautelare alla quale mi sottopongo volontariamente».

Quel che par di capire è che Rovelli abbia messo nel conto come ineludibile il confronto con i magistrati milanesi - sono pur sempre loro che si occupano di un'inchiesta che può mettere in gioco le fortune della famiglia - e che adesso punti a rendere il più breve possibile la detenzione in carcere.

Rovelli ricorda a questo proposito la «raccomandazione» del giudice americano Thomas affinché gli vengano concessi «tutti i benefici previsti dalla legge italiana». E il suo avvocato Corso Bovio conferma che la prima battaglia difensiva sarà di tipo «tecnico» affinchè gli vengano concessi gli arresti domiciliari: «Non esiste pericolo di fuga - spiega - visto che è tornato spontaneamente. E in quanto all'inquinamento delle prove o alla reiterazione del reato, ricordo che Rovelli vive fuori Italia dal '76». Si vedrà dopo l'interrogatorio (previsto all'inizio della prossima settimana) se il gip accetterà la richiesta della difesa.

«Procuratore, stia zitto»

Gli avvocati protestano e fischiano anche Flick

GRADO
DAL NOSTRO INVIATO

Fa rumore, l'invito «morale» al Parlamento, del capo del pool. «Non è nuova la faccenda, Borrelli cerca di condizionare il mondo politico», tuona Gaetano Pecorella, presidente dei penalisti italiani. «Una scelta inopportuna», si allinea Franco Coppi, difensore di Andreotti. E il fantasma dell'arresto di Previti, aleggia pure qui, tra i 900 avvocati a congresso, divisi tra gli interessi di categoria e la spinosa questione Giustizia. A Flick arriva pure qualche fischio, quando bacchetta gli avvocati per eccesso di corporativismo. Ma è lo scontro Borrelli-Previti al primo punto dell'ordine del giorno. «Non parlo di fatti specifici», mette le mani avanti Flick, mentre sfida con la sua pipa il cartello «vietato fumare». «Il dibattito su Previti si sta svolgendo con grande civiltà e spirito costruttivo - dice salomonicamente -. Lo stesso rispetto che ho per i magistrati che hanno chiesto l'arresto di Previti, lo si deve avere per chi in Parlamento deve giudicare».

«Borrelli aveva detto che non sarebbe più intervenuto, che sarebbe sceso il silenzio», ironizza Pecorella. Prima dell'affondo finale: «Evidentemente oggi lo scontro è a un tale livello, che la supremazia che il pool vuole avere sulla politica, non gli consente di stare zitto. Credo che il Csm debba intervenire». E se il Parlamento, dovesse dire «sì» all'arresto? Pecorella, su questo, è chiaro: «Si disponga o meno l'arresto, si vuole incidere sulla libertà di coscienza politica del Parlamento».

Un invito al silenzio per Borrelli, arriva pure dall'avvocato Coppi. Il difensore di Andreotti giudica invalicabili le competenze: «Una volta arrivata la richiesta d'arresto per Previti con le dovute forme, la magistratura dovrebbe attendere la decisione del Parlamento senza lanciare segnali che poi pesano». E un invito al silenzio arriva anche dall'avvocato Vittorio Chiusano: «L'intervista di Borrelli è quanto meno inopportuna perchè non si può confondere la morale con il diritto e perchè i magistrati devono parlare solo con sentenze e richieste e non con queste dichiarazioni».

Se a margine del congresso non si fa che parlare del futuro di Cesare Previti, sono altri i temi che interessano i 900 avvocati italiani, alle prese con una giustizia che scricchiola, che ha mille ritardi, che troppo spesso è nel mirino della Corte di Giustizia Europea per le lungaggini processuali. Una ricetta - «Volando alto ma per piccoli passi», come dice - ce l'ha il ministro Flick. I dati che snocciola sono impressionanti: in Italia ci sono ancora 940 mila cause civile pendenti, 603 mila ereditate dal vecchio rito, appena 172 mila già in fase dibattimentale. «E poi mancano 40 tribunali, almeno uno a Roma», fa i conti il ministro. Che non vuol parlare solo della storica carenza di strutture. In organico saranno presto messi altri 700 magistrati, l'obiettivo è quello di arrivare al 2000 con 9000 giudici. Ma non basta. «Tra due settimane, al Senato, inizierà la discussione sul disegno di legge delle pagelle ai giudici», annuncia Flick. E sono applausi. Ma qualche fischio dalla platea gli arriva pure, quando sostiene che a volte sono proprio gli avvocati a fare melina, preferendo vedere le loro cause rinviate sine die.

Fabio Poletti

«Mi interessano»

Cossiga a Carra «Vengo ai vostri raduni di ex dc»

ROMA. Il raduno di ex democristiani organizzato ieri da Mino Martinazzoli stuzzica la fantasia di Francesco Cossiga. L'ex presidente della Repubblica ha raggiunto per telefono Enzo Carra, già portavoce di Arnaldo Forlani e ora tra gli organizzatori della riunione, per annunciare che parteciperebbe volentieri al prossimo incontro. Racconta Carra: «Mi ha spiegato che vuole essere presente e anche dire la sua. Ci giudica un gruppo interessante, soprattutto diverso da quelli che girano di questi tempi...». L'ex Picconatore non dovrà attendere molto. Gli ex dc convocati da Martinazzoli si sono dati infatti appuntamento per fine mese. Già oggi a Brescia, comunque, Cossiga e l'ex segretario dello Scudo crociato si scambieranno qualche opinione. I due sono ospiti di un convegno nella città lombarda. [c. t.]

Per le amministrative

Roma, Fini e D'Alema capilista

ROMA. Massimo D'Alema sarà il capolista del pds alle prossime amministrative a Roma. Dopo la decisione di Gianfranco Fini di scendere personalmente in campo a sostegno di Pierluigi Borghini, tutti i leader di partito stanno considerando la questione. Il leader pds ha rotto ieri gli indugi con una lettera, mentre in casa popolare le pressioni dello stato maggiore su Franco Marini si sono fatte molto forti. Marini ancora non ha detto sì anche se nelle scorse settimane aveva fatto capire ai suoi che la scelta era legata a quella di D'Alema: «Se si candida lui, lo farò anch'io».

Intanto Fini commenta: «Sono molto lieto della decisione di D'Alema di candidarsi come capolista pds a Roma. Confermo che sarò il capolista di An. Sarà un bello scontro, civile, che darà alla politica romana quella caratterizzazione nazionale che è indispensabile». [r. i.]

Sul progetto d'indulto

Toni Negri «La semi-grazia mi sta bene»

ROMA. «La grazia parziale mi sta bene». Toni Negri, ex ideologo di Autonomia Operaia rientrato in Italia il 1° luglio scorso dopo 14 anni di fuga a Parigi, giudica positivamente l'ipotesi di una grazia parziale che avrebbero discusso recentemente il presidente della Repubblica Scalfaro e il ministro della Giustizia Flick, per uscire dagli anni di piombo. Con un'intervista a «L'eco di San Gabriele», rivista del santuario dei Padri Passionisti, Negri non risparmia critiche a Scalzone e Sofri e respinge la definizione di «cattivo maestro. Il progetto di grazia per gli ex terroristi di Scalfaro e Flick rappresenta l'aspetto centrale di un dispositivo di soluzione politica delle conseguenze giuridiche degli anni di piombo. La sensibilità del presidente è stata quella di cercare di accorciare i tempi per riequilibrare la situazione rispetto all'eccesso di provvedimenti comminati dalle leggi speciali del 1979. Spero che abbia la forza di portare avanti questa proposta». [Ansa]

Al voto di novembre

Catania, Bianco annuncia «Mi ricandido»

CATANIA. «Comunico ufficialmente a Catania, davanti ai sindacati che sono stati protagonisti di battaglie in questi anni, che ho deciso di ricandidarmi sindaco di Catania». Con queste parole ieri mattina Enzo Bianco, parlando a un convegno della Uil sullo sviluppo della città, ha messo fine alla serie di indiscrezioni sulla sua seconda candidatura, anticipando gli avversari del Polo che non hanno ancora annunciato un loro candidato. Come era prevedibile, Bianco dunque nel prossimo novembre correrà per restare ancora, per quattro anni, sulla poltrona di sindaco. Ancora non ci sono notizie ufficiali su quali saranno i partiti che ne sorreggeranno la candidatura; un via libera di massima del pds, Il sindaco uscente l'ha già incassato nelle scorse settimane. Ma anche gli altri partiti dell'Ulivo sarebbero pronti a dargli il via libera. [f. a.]

Berlusconi vuole Filastò. An: non siamo dei servi

Mugello, rissa nel Polo sul candidato anti Di Pietro

FIRENZE. Contro Antonio Di Pietro e Sandro Curzi, il Polo potrebbe far scendere in campo al Mugello, nella prossima competizione elettorale, l'avvocato Nino Filastò, 59 anni, uno dei più noti penalisti fiorentini e con alle spalle un passato di militanza nella sinistra. L'avvocato ha confermato di essere stato chiamato da Silvio Berlusconi per una sua eventuale candidatura nel collegio Firenze 3-Mugello. «Mi è stata chiesta una mia disponibilità - ha dichiarato l'avvocato Filastò - e io mi sono riservato di dare una risposta. Una mia disponibilità di massima però può esserci». «Certo - ha proseguito l'avvocato - ci sono dei problemi da risolvere. La proposta è interessante anche perché la candidatura di Antonio Di Pietro porterà ad un rafforzamento del "partito dei giudici" in Parlamento, al quale sono contrario».

L'avvocato Filastò ha poi dichiarato di aver superato «l'appartenenza ideologica alla sinistra (è stato negli anni del terrorismo un esponente di punta degli avvocati del cosiddetto "soccorso rosso") da almeno una decina di anni». Filastò è anche uno scrittore di romanzi gialli.

La scelta di Forza Italia di candidare Filastò ha però subito provocato la reazione negativa di Alleanza nazionale. Il coordinamento provinciale di Firenze di An ha definito la decisione come «assolutamente negativa», ha dichiarato la propria «totale indisponibilità» ad accoglierla ed ha auspicato un «pronto ripensamento» degli alleati. Il presidente provinciale di An, on. Marco Cellai, ha definito inaccettabile «il modello comportamentale con cui Forza Italia, buttando a mare l'accordo siglato solo lunedì scorso sulla candidatura di Paolo Bartolozzi, vice segretario nazionale del cdu, ha indicato il nominativo del nuovo prescelto senza alcuna preventiva consultazione o comunicazione con gli alleati. An non è disponibile a fare la figura del "servo", tantomeno sciocco». [r. i.]

LA STAMPA
Quotidiano fondato nel 1867
DIRETTORE RESPONSABILE
Carlo Rossella
CONDIRETTORE
Luigi La Spina
VICEDIRETTORI
Vittorio Sabadin, Paolo Passarini
REDATTORI CAPO CENTRALI
Roberto Bellato
Dario Cresto-Dina, Franco Tropea
EDITRICE LA STAMPA SPA
PRESIDENTE
Giovanni Agnelli
VICEPRESIDENTI
Vittorio Caissotti di Chiusano
Umberto Cuttica
AMMINISTRATORE DELEGATO E DIRETTORE GENERALE
Paolo Paloschi
AMMINISTRATORI
Luca Cordero di Montezemolo
Giovanni Giovannini
Francesco Paolo Mattioli, Alberto Nicolello
STABILIMENTO TIPOGRAFICO
La Stampa, via Marenco 32, Torino
STAMPA IN FACSIMILE
La Stampa, v. G. Bruno 84, Torino
STT srl, v. C. Pesenti 130, Roma
STS spa, Quinta Strada 35, Catania
Nuova SAME spa, v. della Giustizia 11, Milano
L'Unione Sarda spa, v.le Elmas, Cagliari
Nord Eclair, 15-21 Rue de Caire, Roubaix
CONCESSIONARIA PUBBLICITA'
Publikompass Spa
v. Carducci 29, Milano, tel. (02) 86471.1
c. M. d'Azeglio 60, Torino, tel. (011) 6665.211

© 1997 Editrice La Stampa SpA
Reg. Trib. di Torino n. 618/1951
Certificato n. 3330 del 13/12/1996
La tiratura di Giovedì 11 Settembre 1997 è stata di 509.161 copie

La giunta per le autorizzazioni ha stabilito che dovrà essere il gip a chiedere l'arresto

Previti, la Camera rinvia la decisione

L'ex ministro: corruttore? Sono il perseguitato del secolo

ROMA. Sarà un voto per alzata di mano di tutti i deputati, mercoledì prossimo, a sancire la restituzione al mittente della richiesta d'arresto per l'ex ministro Cesare Previti. Ieri la Giunta per le autorizzazioni ha deciso all'unanimità (con la sola astensione della Lega Nord) di seguire questa strada, e dunque il dibattito sul merito della questione - arrestare o no il deputato di Forza Italia? - è rinviato. Prima ci dev'essere la firma del gip di Milano sotto l'ordinanza di custodia cautelare, al quale ora si rivolgerà il *pool* di Mani Pulite.

Una questione procedurale sulla quale la Giunta ha deliberato in poco più di due ore, senza particolari contrasti, accogliendo la richiesta del relatore Carrara. In sostanza, il senso della decisione è che in assenza di un ordine di arresto che solo il gip può emettere, la Camera non può pronunciarsi. Il presidente La Russa, avvocato ed ex difensore di Previti, non ha partecipato alla votazione. Tutto rinviato, quindi, ma intanto agli atti della Giunta ci sono nuove carte, circa quattromila pagine depositate dal deputato-indagato Cesare Previti.

Ieri mattina l'ex ministro del governo Berlusconi s'è presentato al primo piano del palazzo dei gruppi parlamentari, con l'abito scuro e la faccia abbronzata, per consegnare una memoria difensiva, la copia della denuncia presentata contro i suoi inquirenti al tribunale di Brescia e al Csm, più tutti gli allegati citati nei due documenti. In totale, undici faldoni gonfi di carta. E visto che per adesso non sarà ascoltato dalla Giunta, Previti decide di fare qualche dichiarazione ai giornalisti.

«Io sarei il corruttore del secolo - dice davanti alle telecamere -, e invece mi sento il perseguitato del secolo». Se la prende con Stefania Ariosto, e quando qualcuno prova a dire che il pool ha inviato, oltre ai verbali della superteste, prove e documenti bancari su presunti pagamenti a magistrati, l'ex ministro risponde: «Le prove vere e autentiche sono quelle che ho portato e chi è chiamato a giudicare, la Giunta e la Procura di Brescia. Ritengo assolutamente provato di essere vittima di una persecuzione giudiziaria».

Con il rinvio degli atti a Milano, i tempi sulle decisioni che lo riguardano si allungano, e Previti commenta: «Non so come finirà questa vicenda, ma io ho una grande fiducia nel Parlamento e anche nei magistrati, quelli veri. Sono convinto che fuori dal *pool* di Milano troverò giustizia. Sarà difficile, sarà un percorso lento, perché è come lottare a mani nude contro un carrarmato. Ma con l'aiuto di Dio, spero di farcela».

Nella memoria indirizzata alla Giunta, l'ex ministro della Difesa scrive di essere oggetto non di un'inchiesta giudiziaria, ma di «un'indagine diretta alla scientifica distruzione della mia immagine politica e morale». Spiega che a suo giudizio non esiste nessuno dei tre presupposti previsti dalla legge (inquinamento delle prove, reiterazione del reato, pericolo di fuga) per richiedere l'arresto di un indagato. Dice che se la Camera dovesse aprirgli le porte del carcere sarebbe responsabile di «un chiaro lasciapassare all'arbitrio», ma poi conclude: «Non farò nulla, come sino ad ora nulla ho fatto, per sottrarmi ad un arresto che pure ritengo ingiusto e illegale».

La sostanza dell'autodifesa è riassunta nell'altro documento, la denuncia penale contro il procuratore Borrelli, l'aggiunto D'Ambrosio, e i sostituti Colombo, Greco, Boccassini per i reati di abuso d'ufficio, falso in atto pubblico e calunnia. Nell'atto inviato a Brescia accomuna il suo destino a quello del suo ex presidente del Consiglio: «Viene perseguita la mia eliminazione secondo un crescendo che dapprima riguarda la mia figura morale e professionale, ed ora riguarda la mia stessa esistenza fisica, con sullo sfondo, come vero bersaglio, Silvio Berlusconi».

Stefania Ariosto, la donna che con le sue dichiarazioni ha determinato l'avvio dell'indagine, secondo Previti ha riferito solo «assurdità, falsità e fandonie». Il processo Imi-Sir, aggiunge il deputato, non è stato «aggiustato» ma ha seguito il suo *iter* naturale: la famosa «procura» sparita che fece vincere la Sir di Nino Rovelli non fu rubata, gli avvocati dell'Imi si dimenticarono di depositarla. E nell'intervista a *Panorama* Previti aggiunge che i 21 miliardi ricevuti da Rovelli jr. nel '94 non erano un pagamento a lui, bensì una somma «che ho immediatamente provveduto a trasmettere nella direzione indicata». Non certo magistrati: «Posso solo dire che non si trattava nella maniera più assoluta di pubblici ufficiali». E le prove dei pagamenti ai giudici Squillante e Verde, che i magistrati di Mani pulite ritengono di aver trovato? «Invenzioni», risponde Previti, frutto di «una vera e propria manipolazione».

(gio. bia.)

Sul voto quasi unanimità (si è astenuta solo la Lega) Mercoledì prossimo la conferma per alzata di mano alla Camera

L'esponente di Forza Italia: «E' come lottare a mani nude contro un carro armato ma con l'aiuto di Dio ce la farò»

L'ex ministro della Difesa Cesare Previti
A destra: la superteste Stefania Ariosto

IL CASO

IL VIDEO SEQUESTRATO

Lady S, una diva da tribunale

Stefania Ariosto, scene da un interrogatorio

ROMA

QUESTO è il racconto di un primo piano. Il più lungo primo piano della storia del cinema. Quaranta minuti, quasi come un tempo di una partita di calcio o una dichiarazione ai tg del ministro Bassanini. Quaranta minuti e una telecamera fissa che inquadra il volto scavato e le mani nervose di una diva della nostra epoca, un'epoca dove le dive non vengono più costruite sui set di celluloide ma prelevate direttamente da quelli dei ricchi, purché abbiano i requisiti giusti: influenti, telegeniche, sventurate. Come lady Diana e lady Golpe. E come lei, lady Stefania Ariosto, la testimone Omega che nel 1996 fece perdere le elezioni al Polo e la pazienza e forse anche qualcos'altro a Cesare Previti, accusandolo in anteprima mondiale di corruzione. Il suo interrogatorio più celebre e drammatico, un incidente probatorio durato una settimana intera (24 maggio - 1 giugno 1996) e ripreso dalle telecamere a circuito chiuso del tribunale di Milano, è allegato come gadget al numero di *Panorama* oggi in edicola contro la volontà della protagoniste, che ne ha chiesto il sequestro.

Gli amanti del genere giudiziario potranno apprezzare il film, ma finirà per apprezzarlo persino lei, perché non ne esce così male come le accadde sui giornali all'epoca dei fatti e come forse speravano i suoi nemici. Quando alle parole si affiancano le immagini, il fascino corregge i giudizi e quasi sempre li migliora, rendendoli più magnanimi.

L'Ariosto in bianco. Il film si apre con un'inquadratura che, a differenza dei vestiti, non cambierà più. La gamba sinistra sotto il sedere, lady Omega è appollaiata su una sedia che a giudicare dai suoi scatti nevrotici sembrerebbe coperta di serpenti o almeno di fotografie con dedica di Previti. Ha una giacca bianca da innocente, un paio di pantaloni alla caviglia e venti esaminatori di fronte, oltre la portata della telecamera ma non dei suoi occhi, che scappano in ogni direzione inseguiti dalle mani, aggrovigliate come i discorsi. La prima domanda dell'avvocato Pecorella le cade addosso con l'effetto soprannaturale delle voci fuoricampo. «E' mai stata condannata per qualche reato?». «Non mi sembra», risponde in fretta, ma si smarrisce quasi subito in una storia di assegni a vuoto e in un «ho anche un'altra cosa per custodia d'animali», dove la cosa parrebbe essere un procedimento penale a carico. Più che infida, l'Ariosto bianca sembra incauta: pur sapendo con chi avrebbe avuto a che fare - i difensori di coloro che lei accusa - ha affrontato l'esame con il candore incosciente degli impreparati. Ne sta pagando le conseguenze. Partita per nascondersi, è costretta a rivelarsi oltre il tollerabile, indugiando sui debiti e su altre angosce: «Per me giocare al Casino è una patologia. Ci andavo di nascosto, uscendo dalla porta di servizio, dopo la morte di mia figlia».

L'Ariosto in giallo. Il secondo atto è una breve apparizione, dove il colore della giacca si intona perfettamente al mistero dei giudici alla corte di Previti «accovacciati sul denaro» in un rapporto «socialmente armonico» col padrone di casa. Lady Omega li descrive in una confusione di appartamenti, di nomi, di date. Le sue mani prensili seguono i pensieri e indugiano sulle gambe, risalgono fino alle guance, tormentano con un paio di colpetti nervosi il petto, massaggiano i piedi, si agganciano esauste alle caviglie.

L'Ariosto in blu. L'ultima, la più elegante, la più inquietante. Sicuramente la più intensa. La solita voce fuoricampo le chiede di descrivere la sala del circolo Canottieri in cui Previti avrebbe allungato una busta al giudice Squillante. Lady Omega sembra un'intervista di Tomba o il ragionier Fracchia sul puff davanti al capufficio. Trascriviamo testualmente: «C'era tanti tavoli c'èeeeee poi una parte adibita io dico una specie di ingresso d'attesa poi cioè si entra in questa grandissima sala, ocg, mi pare». Si arrende: «Io signor presidente non lo ricordo, cosa devo dire?, sono passati dieci anni». Si arrabbia: «Avvocato, se lei mi chiede di che colore erano le salviette, io non ricordo!». L'ultima scena è un inedito. «La busta coi soldi l'ho tenuta in mano anch'io, per un attimo. Me l'ha data Silvana, la moglie di Previti, perché la controllassi mentre lei andava in bagno a far pipì. Non ho voluto dirlo in istruttoria alla dottoressa Boccassini, per dignità». E con una parola così imponente e così poco adatta a questa storia di inciuci, di buste e di toilette, cala il sipario sull'Ariosto in blu.

Massimo Gramellini

IL POOL DI MILANO

«Ora il problema è del gip»

ROMA. «Per noi della procura il problema è relativamente semplice perché se, come credo, resteremo con la linea già adottata, trasmetteremo pari pari gli atti al giudice delle indagini preliminari con quella, più o meno, stessa motivazione che avevamo trasmesso alla Camera e chiederemo l'emissione del provvedimento restrittivo». Lo dice il procuratore della Repubblica di Milano Francesco Saverio Borrelli, dopo aver appreso la decisione della Giunta per le autorizzazioni a procedere. «Il problema, invece - prosegue Borrelli - si presenta per il gip, perché potrebbe ritenere di aver bisogno di un'autorizzazione prima ancora di esaminare le carte. Oppure potrebbe ritenere di dover esaminare nel merito e, prima di firmare il provvedimento, chiedere l'autorizzazione; oppure, come prevedeva il ddl che non è stato più reiterato, potrebbe ritenere di poter emettere il provvedimento e quindi aspettare per l'esecuzione l'autorizzazione del Parlamento». **(Agi)**

La videocassetta

«Ecco come gli prestai 400 milioni»

Pacini Battaglia: ma non so a che gli servivano

ROMA. L'hanno interrogato il 30 luglio scorso, uno degli ultimi atti svolti prima di inviare alla Camera la richiesta di arresto per Cesare Previti. E lui, Pierfrancesco Pacini Battaglia, ha risposto dando spiegazioni a quei 400 milioni consegnati all'ex ministro del governo Berlusconi nel 1995. Anche se sulla questione principale - perché ha dato quel denaro a Previti? - dice di non sapere niente. Il verbale dell'interrogatorio è allegato alla richiesta d'arresto.

I pm di Mani Pulite sono arrivati a quei soldi studiando i movimenti sul conto «Mercier» di Cesare Previti presso la banca Darier Hentsch di Ginevra, lo stesso da cui sarebbero usciti i 500 milioni per Renato Squillante e altri 500 che, attraverso l'avvocato Pacifico, sarebbero finiti al giudice Filippo Verde. Su «Mercier» risultavano due bonifici che - dopo vari passaggi che riguardano anche un'altra banca ginevrina, la Sbs - arrivano su due conti della Bpg di Pacini Battaglia, «Malibu» e «Timor». Insieme agli accrediti, su quei due conti risultano altrettanti prelievi di somme contanti. Di che si tratta?

Pacini risponde ai pm parlando di due operazioni, datate maggio e novembre 1995. «Ebbi modo di incontrare Cesare Previti a Porto Santo Stefano - spiega -, e in tale contesto Previti mi chiese una somma di denaro contante dicendomi che me l'avrebbe ridata bonificandola sulla banca Bpg. Se non ricordo male gli versai la somma pari a 200 milioni in due soluzioni, e in tutti e due i casi materialmente a mani di Cesare Previti a Porto Santo Stefano, oppure una parte a Porto Santo Stefano e una parte a Roma».

E la seconda «dazione», quella di novembre? «Ricordo perfettamente - risponde Pacini - di aver consegnato la somma in contanti pari a 200 milioni di lire a Previti Cesare in Roma, in via Cicerone. Anche in questo caso gli ho dato la somma prima che ricevessi le provviste in Svizzera. Non so per quale motivo Previti mi chiese queste somme in contanti, non mi interessava nemmeno conoscerne le ragioni, era un mio conoscente, non avevo certo difficoltà a reperire contante in Italia e quindi sono stato disposto a favorirlo».

Ma ai magistrati, queste risposte non bastano. Sono insospettiti non solo dalla richiesta di contanti di Previti, ma anche dal fatto che per la restituzione il deputato non abbia fatto un bonifico diretto dalla Darier Hentsch ai conti di Pacini, ma sia passato dalla Sbs e da un altro conto della Bpg intestato a Giuseppe Pappalardo, direttore della banca di Pacini.

Il banchiere risponde: «Non sono stato io a dare disposizioni al sen. Previti di versare la somma sui conti di Pappalardo, perché non ho mai utilizzato un conto di Pappalardo per fare delle operazioni che riguardavano soltanto me. Gli avrò detto sicuramente "i soldi me li mandi in banca all'attenzione del signor Pappalardo"... Non so le ragioni per cui Previti abbia fatto transitare la somma sulla Sbs di Ginevra; o era una sua abitudine fare così, o si è voluto tutelare e non farmi sapere che aveva un conto nella Darier Hentsch».

Ulteriore sospetto dei magistrati: come mai insieme ai versamenti provenienti da Previti c'è un prelievo di contanti? «Escludo nel modo più assoluto - risponde Pacini Battaglia - che io abbia prelevato contanti dopo l'arrivo delle provviste per poi consegnarli a Previti in quanto, come ho già detto, le somme a quest'ultimo le ho consegnate prima di ricevere l'accredito presso la mia banca. Non v'è alcuna correlazione fra i versamenti e i successivi prelievi per contanti che risultano essere avvenuti nei giorni successivi sui conti Timor e Malibu».

Nello stesso interrogatorio Pacini Battaglia ricorda di aver consegnato a Previti «una o due» schede telefoniche Gam svizzere. Il deputato di Forza Italia le giustifica con l'esigenza «di non rendere possibile l'intercettazione di telefonate riservate che, nella mia professione di avvocato, sono all'ordine del giorno». L'indagine su quei 400 milioni continua, e nella loro richiesta i pm di Mani Pulite sottolineano che il 9 e l'11 luglio, cioè tre settimane prima di essere interrogato, Pacini Battaglia è andato a trovare Previti nel suo studio di via Cicerone. Ribatte ora l'ex ministro: «Sarebbe potuto giungere semplicemente per un saluto, o per infiniti altri motivi diversi dall'inquinamento probatorio».

Giovanni Bianconi

I giudici insospettiti perché per restituirli il deputato non fece un bonifico diretto ma passò da un conto intestato a Pappalardo

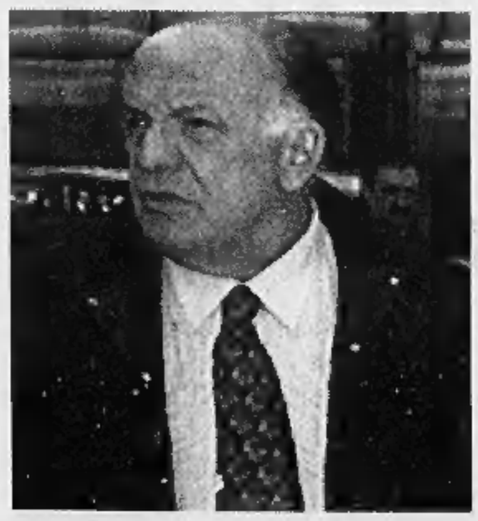

Il banchiere italo-svizzero Pierfrancesco Pacini Battaglia

L'ultima barriera per passare al GSM.

Abbattuta.

(Subito il telefonino. Il suo costo, scontato, ogni due mesi con la bolletta).

Da oggi potete avere subito un telefono cellulare GSM, Omnitel International 8700 by Motorola o Nokia 8110 Omnitel, e pagarlo solo 20.000 lire al mese, senza interessi per 24 mesi, che vi vengono addebitate ogni due mesi sul conto telefonico. Basta sottoscrivere un abbonamento Business Omnitel dal 1° settembre al 31 dicembre e scegliere la carta di credito come modalità di pagamento.

È **Telefono incluso**, la grande offerta per passare al GSM; un'offerta pensata da Omnitel, naturalmente.

Telefonate al numero verde 167 - 190190 o visitate il sito Internet http://www.omnitel.it

omnitel®
Vi diamo ascolto.

Offerta valida per abbonamenti con prefisso 0348 esclusi abbonamenti dedicati alle aziende. Se il cliente decide di recedere dal contratto dovrà comunque pagare le rate residue e il canone mensile di abbonamento prescelto fino alla scadenza del 24° mese. Nel corso dei 24 mesi del contratto non è possibile per il cliente cambiare la modalità di pagamento o scegliere un abbonamento con prefisso 0347. Copertura italiana della rete Omnitel al 15 maggio 1997: 83% popolazione, 63% territorio.

E il leader di prc avverte: «Ottimismo ingiustificato». Confindustria in aiuto al governo

Prodi boccia il vertice con Bertinotti

Il premier: «Il negoziato prosegue senza variazioni»

ROMA. L'ottimismo diffuso da alcuni giornali? «Ingiustificato», taglia corto Bertinotti. «Creda a me - aggiunge Armando Cossutta abbronzatissimo - fino ad ora non ci è stata presentata nessuna, dico nessuna possibilità di soluzione. Solo parole».

E tutti continuano a stare col fiato sospeso in attesa di quel che potrà fare Rifondazione comunista. Il partito che può far cadere il governo, se vuole. Ovvero, si pensa che per lui è la via di uscita più conveniente.

La situazione di grande incertezza sta rendendo nervosi i sindacati che si irrigidiscono (Cofferati avvisa che non farà alcun accordo senza il «parere favorevole» dei lavoratori), spinge a sorpresa la Confindustria a dare un lusinghiero giudizio di Prodi (finora criticato) sostenendolo in funzione anti-crisi. «In questo momento una crisi di governo non è opportuna», dice Fossa. Sono in agitazione anche tutti coloro che sognano di poter ricostruire qualcosa di simile a quello che fu il centro-sinistra a guida dc. Per poter poi sfidare il pds o la «Cosa 2».

Romano Prodi è il primo ad essere preoccupato e spera di aggirare lo scoglio Rifondazione proseguendo sulla via sinora seguita della trattativa con i sindacati.

Ieri il presidente del Consiglio ha spiegato che il «vertice» chiesto da Bertinotti non c'è. «Il negoziato prosegue nel canale normale, stiamo lavorando ogni giorno con le parti sociali e prevediamo di concludere nei tempi previsti. Non vedo variazioni - ha detto anche per tranquillizzare la Confindustria -. Il dialogo con i partiti è continuo. In questo momento abbiamo la stabilità più forte mai avuta negli ultimi anni».

Il «no» al vertice deve essere sembrato poco diplomatico, tanto che subito dopo il portavoce di Palazzo Chigi, Riccardo Franco Levi, ha voluto precisare che «non c'è alcun "no" preconcetto alla verifica» ma solo il fatto che «il protocollo stabilito» prevede che si discuta «essenzialmente con le parti sociali».

Ma il sottosegretario alla presidenza, Micheli, confessa che dopo le prese di posizione di Rifondazione la situazione «è difficile. Gli sviluppi possono essere imprevedibili. Spero che prevalga la ragione. C'è una situazione economica talmente favorevole che sarebbe follia sprecare questa occasione». Esortazione chiaramente rivolta a Bertinotti.

Preoccupato anche il pds («siamo ancora sul filo del rasoio, resta il rischio della crisi» dice Fabio Mussi) che, come Prodi, teme che una eventuale crisi si tiri dietro non tanto elezioni anticipate (che Scalfaro non vuole) ma un governo di «solidarietà nazional-europea» che sconvolgerebbe la strategia dell'Ulivo e ridarebbe fiato ai centristi di tutte le fedi.

E non è un caso che i «centristi» sembrano i protagonisti di queste ore. A discutere con Bertinotti ieri c'è andato per due ore Franco Marini, segretario dei popolari, dato che è visto sia da Prodi che da Rifondazione come un «mediatore naturale».

Anche Berlusconi vorrebbe incontrare Marini, secondo quanto ha chiesto all'ex segretario Gerardo Bianco: «Vorrei discutere con lui della situazione...».

Il capo di Forza Italia sta guardando con sempre maggiore interesse al ppi dopo le «delusioni» subite da parte di cdu e ccd. Pare che Berlusconi sia interessato anche a quanto sta organizzando una pattuglia di ex maggiorenti democristiani,

guidati da Mino Martinazzoli, ma rappresentanti di tutte le correnti della vecchia dc.

Questi (una quarantina, da Tabacci, a Cristofori, Bernini, Cirino Pomicino, Agrusti, Carra, Garavaglia) si sono riuniti ieri a Roma in conclave per stilare un appello per raggruppare i moderati dei due poli da contrapporre alla «Cosa 2» di D'Alema. Un appello rivolto «naturalmente» anche a Forza Italia, ha spiegato Tabacci che la sera prima era stato a cena da Berlusconi, presenti Gianni Letta e Pisanu.

In questo agitarsi al centro col sogno di ricostruire in una unica formazione politica quel che fu il centro-sinistra (dc più laici e socialisti) va inserito anche il «no» dei socialisti di Intini e di Boselli ad una alleanza col Polo. Ma perché c'è anche An. «Il bipolarismo - dice Ugo Intini - è ancora un tabù. Ma bisogna prendere atto che è morto. Occorre in questa fase una grande coalizione che marginalizzi comunismo, leghismo e postfascismo (An) e affronti le emergenze delle riforme istituzionali, della giustizia, del separatismo e dell'economia».

Di tutto questo tramestio, ovviamente, Gianfranco Fini non è per nulla contento e così spera sinceramente anche lui, come Prodi e D'Alema, che la crisi non ci sia: «Il braccio di ferro all'interno della maggioranza è finto».

Alberto Rapisarda

Cresce il nervosismo fra i sindacati
Mussi: «Siamo sul filo del rasoio»

I «centristi» diventano protagonisti
Marini tratta fra le parti in causa

Gli ex dc si appellano ai moderati
dei due poli contro la «Cosa 2»

Fini mediatore

Pace tra Casini e Berlusconi

ROMA. Gianfranco Fini ha trascorso l'intera giornata di ieri a metter pace tra Berlusconi e Casini. Il leader di An, in veste di «pompiere», ha speso la mattina a raccogliere gli amari sfoghi del ccd contro il Cavaliere, accusato di voler annacquare l'opposizione del Polo al fine di meglio perseguire i propri interessi di imprenditore (leggi: telefoni e telefonini). Quindi, accompagnato da Pinuccio Tatarella, Fini ha salito le scale di palazzo Grazioli, quartier generale di Berlusconi, dove ha pranzato e si è trattenuto fino alle 17. Per quattro ore buone, Fini ha lasciato pazientemente sbollire l'ira del padrone di casa contro il tandem Casini-Mastella (soprattutto quest'ultimo, in verità, è la «bestia nera» di Berlusconi), imputati di «lesa maestà» per aver scagliato attacchi più personali che politici. Fini ha convenuto che, effettivamente, quelli del ccd avevano esagerato. Poi, però, si è sforzato di convincere il suo interlocutore a guardare avanti, alle elezioni amministrative di novembre che tutti incombono, e che il Polo rischia di affrontare diviso, votato alla sconfitta.

Al termine della «maratona» mediatoria, Fini è parso soddisfatto. «Siamo tutti concordi», ha detto, «sulla necessità, una volta posti i problemi politici, di voltar pagina e di riprendere l'iniziativa. Altrimenti la politica rimane soltanto chiacchiere, e non produce nulla». Il presidente di An ha aggiunto speranzoso: «Credo che, fra le prossime settimane, il Polo sarà in grado di mettere a segno qualche buon colpo».

Di che colpo si tratta? Non si sa. Fini starebbe lavorando, secondo alcune voci, a un'assemblea di tutti i parlamentari del Polo, una sorta di Stati Generali dell'opposizione. Verrebbe stabilito anche un più stretto coordinamento tra i gruppi parlamentari del centro-destra. Per il momento, invece, non è previsto nessun pranzo di riappacificazione tra Casini e Berlusconi. Fini ha provato a convincere il segretario del ccd a incontrare a tavola il Cavaliere, sentendosi opporre un cortese rifiuto: «E' finita la fase dei pranzi e delle cene...». In pubblico, Casini è stato un filo più diplomatico: «Nel nostro carnet c'è ancora del posto», ha detto, «e quindi siamo disposti a incontrare il Cavaliere se il carnet dei suoi impegni imprenditoriali e politici glielo consentirà». Quanto a Berlusconi, ieri ha incontrato Marini, leader del ppi, il partito da cui Casini e Mastella presero il largo. «Voi popolari siete che siete persone serie», pare abbia detto il Cavaliere a Marini. [r. r.]

«In Europa con Rifondazione»

Agnelli: sarebbe la soluzione ottimale

A sinistra: Fausto Bertinotti
Sopra: Giovanni Agnelli
In alto: Romano Prodi

ROMA. «Vogliamo entrare in Europa o vogliamo stare a sentire Bertinotti?» suona il messaggio di Giovanni Agnelli, presidente d'onore della Fiat, con una postilla significativa: «Ottimale sarebbe di fare quel che c'è bisogno di fare con Bertinotti d'accordo. Speriamo che questo possa accadere». All'uscita dalla giunta della Confindustria - dove si è ufficializzato il cambio di umore degli imprenditori nei confronti del governo - a tener banco sono le scelte importanti che la politica dovrà fare nei giorni, prevedibilmente convulsi, che separano dalla fine del mese.

E naturalmente Fausto Bertinotti ribatte subito che ciò che piace agli industriali non può piacere ai neo-comunisti, e che i neo-comunisti non vogliono stare dove la Fiat li vorrebbe mettere. Secondo il leader di Rifondazione «l'avvocato Agnelli ha detto che per fare la politica economica che il governo sta facendo c'è bisogno di noi. Io gli rispondo che la politica del governo non va bene affatto e che per cambiarla c'è bisogno di Rifondazione». L'indubbia schiarita che c'è tra industriali e Ulivo diventa per l'estrema sinistra un argomento polemico.

«Prodi ha fatto dei passi avanti» sostiene il presidente della Confindustria, Giorgio Fossa; ora l'essenziale è che la trattativa sulla riforma dello Stato sociale si concluda entro il 30 settembre. Un insuccesso metterebbe l'Italia fuori dalla corsa per l'Europa monetaria; una soluzione di basso profilo sarebbe pericolosa soprattutto di fronte al rischio che la Germania possa chiedere un rinvio. Romano Prodi ha risposto in pochi minuti confermando che «la riforma dello Stato sociale si farà nei tempi previsti».

Fossa «ha fiducia» che così potrà avvenire, «magari all'ultima ora, con l'acqua alla gola». Insistere sul 30 settembre, spiega, ha delle ragioni precise: un rinvio non sarebbe capito dai mercati finanziari e potrebbe spingerli a disinvestire dai titoli italiani facendo crescere i tassi; avvicinandosi alle elezioni amministrative a Roma, Genova, Venezia e altre importanti città si renderebbero i partiti meno propensi a decisioni impopolari; in più si creerebbe una sovrapposizione con le scadenze della Commissione bicamerale per le riforme istituzionali.

Dunque non è vero che gli industriali vorrebbero per forza escludere i neo-comunisti dalla maggioranza. Chiarisce Fossa: «Su temi specifici e importanti per il Paese ho da tempo sostenuto che in Parlamento il governo può allargare la sua maggioranza; il che non significa cambiarla». Si faccia pure una verifica della maggioranza; al contrario una crisi di governo sarebbe, in questo momento, pericolosa: «vanificherebbe i sacrifici fin qui fatti e ci allontanerebbe dall'Europa». Ma forse nessuno ci punta davvero, aggiunge.

Perché la svolta, dopo le pesanti critiche rivolte al governo nei mesi scorsi? «Gli industriali non sono la stampella di nessuno, guardano ai fatti» si premunisce l'amministratore delegato della Pirelli, Marco Tronchetti Provera: proprio guardando ai fatti «la politica del governo ha permesso di ottenere risultati al di là delle aspettative in termini di risanamento della finanza pubblica». Proprio a guardare ai fatti esortava nel frattempo il ministro del Tesoro Carlo Azeglio Ciampi, soddisfatto più che mai per i tassi di interesse che scendono e per l'inflazione a nuovi minimi.

«Gli industriali continuino pure a fare esortazioni, purché poi riconoscano i fatti»: al Tesoro c'è una certa soddisfazione per aver centrato le previsioni economiche (cosa rara nella storia governativa italiana) mentre quelle della Confindustria si sono rivelate pessimistiche. Un nuovo elemento emerso ieri dal Centro studi confindustriale è che le esportazioni sono in ripresa (+7% nel secondo semestre '97) al di là delle aspettative e nonostante il cambio della lira sia rimasto forte.

La Confindustria precisa tra l'altro di non aver detto che per la legge finanziaria '98 è insufficiente una manovra da 25.000 miliardi. «Basta che siano 25.000 veri» chiarisce Fossa. Il Centro studi della Confindustria e altri osservatori economici prevedono che il tasso annuo di aumento dei prezzi toccherà un nuovo record in settembre, all'1,4% e forse addirittura all'1,3%. Ciampi si limita a dire che c'è ragione di essere ottimisti: «Sarà un buon dato» (che però potrebbe spingere il governo ad anticipare all'ultimo trimestre di quest'anno i previsti ritocchi dell'Iva).

Stefano Lepri

L'esecutivo

Già al 13° posto per longevità

ROMA. Nonostante i venti di crisi, Romano Prodi ha già conquistato il tredicesimo posto nella classifica generale di durata dei governi della repubblica italiana. Con i suoi 485 giorni all'attivo - che il primo esecutivo dell'Ulivo taglierà domenica - il professore avrà raggiunto e superato molti tra i più lunghi gabinetti: quelli, ad esempio, presieduti da Ciriaco De Mita, il primo di Giovanni Spadolini, il quarto di Aldo Moro, il quarto di Amintore Fanfani. Se Prodi resterà a Palazzo Chigi fino alla fine di settembre supererà anche Mario Scelba (1954/55). Non solo: se la verifica tra Ulivo e Rifondazione - fissata per la prossima settimana - si risolverà positivamente, il governo dell'Ulivo si appresta a tagliare nuovi traguardi, rivelandosi come uno dei più longevi: restando in sella fino a dicembre, il professore balzerebbe direttamente al sesto posto della classifica generale. [AdnKronos]

Il superministro dell'Economia Carlo Azeglio Ciampi

Maastricht piace a destra e a sinistra

Sondaggio «segreto» rincuora Palazzo Chigi

BOLOGNA
DAL NOSTRO INVIATO

L'Europa? Piace agli italiani, non è più un'idea astratta, un traguardo impalpabile. E soprattutto, ecco la seconda sorpresa, piace a destra e a sinistra, agli elettori di Fini, ma anche a quelli di Bertinotti. Lo rivela un sondaggio riservato, commissionato dal governo per monitorare tendenze e umori dell'opinione pubblica su temi di interesse generale. I numeri sono eloquenti: il 77 per cento degli italiani crede nell'Europa e tra gli elettori di Rifondazione comunista ben il 73 per cento confida nel traguardo europeo.

Sono dati freschissimi, consegnati due giorni fa dall'istituto Cirm, dati che hanno messo il buon umore ai due personaggi che - mentre altri storcevano il naso - hanno creduto più di tutti nel traguardo europeo: Romano Prodi e Carlo Azeglio Ciampi. «E' vero - conferma Nicola Piepoli, autore della ricerca - nel monitoraggio che abbiamo svolto viene fuori un dato inequivocabile: gli italiani amano l'Europa e non c'è sostanziale differenza nell'accettazione tra destra, centro e sinistra. Così come Fini e D'Alema sono due leader trasversali, anche l'Europa è un concetto trasversale».

Certo, il piglio sfoggiato da diverse settimane da Romano Prodi non è legato all'esito del sondaggio, eppure anche ieri il presidente del Consiglio ha giocato all'attacco, ci ha tenuto a non mostrare smagliature. E così, nella conferenza stampa conclusiva del vertice italo-spagnolo, al giornalista che accennava alle «difficoltà» che circondano la trattativa sulla riforma del Welfare, Prodi è scattato e lo ha interrotto: «No, no», ha detto agitando l'indice. E poi ha lanciato un avvertimento agli strateghi del *rialenti*, a chi punta ad una trattativa estenuante: «La trattativa sullo Stato sociale si concluderà nei tempi previsti, senza variazioni». E poi un messaggio rassicurante ai sindacati, sempre diffidenti quando Rifondazione spunta qualcosa. E così, a chi gli chiedeva della verifica, Prodi ha risposto: «Si stanno studiando con le parti sociali gli aspetti tecnici per arrivare ad un protocollo ampiamente condiviso».

Ma la vera novità che trapela dalle parole di Prodi è un'altra: per la prima volta il presidente del Consiglio ha fatto intuire il «mix» che potrebbe risolvere la difficile, doppia vertenza che il governo si trova ad affrontare con i sindacati e con Rifondazione. Il «mix» che potrebbe sciogliere il ghiacciaio è una miscela di riduzione (controllata) dell'orario di lavoro, di maggiore flessibilità sul mercato del lavoro, di disincentivi - non tagli - per le pensioni di anzianità. Romano Prodi lo ha fatto intuire durante la conferenza stampa conclusiva del vertice. A chi gli chiedeva per quale ragione in Italia facciano tanta fatica a passare le ricette anglosassoni sulla flessibilità, Prodi ha risposto così: «Sono d'accordo nel dare flessibilità sia sull'orario di lavoro, che nelle regole per l'apprendistato, con una flessibilità che potrà interessare soprattutto le piccole e medie imprese».

Certo, non è un dettagliato programma di lavoro, ma l'indicazione di un metodo, di un compromesso possibile, di un bilanciamento tra le diverse spinte, quelle delle aziende piccole e grandi da una parte, quelle di Bertinotti e dei sindacati dall'altra. Tanto più che durante il vertice di Bologna gli italiani hanno potuto avere qualche notizia più precisa su quel piccolo miracolo spagnolo, il boom di nuovi posti di lavoro che lo stesso Aznar ha sintetizzato con un dato eloquente: «Negli ultimi due anni in Spagna abbiamo avuto 530.000 nuovi posti di lavoro».

Certo, la ricetta spagnola - assunzioni più facili, ma anche licenziamenti più facili - non è direttamente esportabile, ma il potente vice primo ministro spagnolo Rodrigo Rato ne ha parlato nei colloqui con il «superministro» per l'Economia Ciampi. E Aznar si è pubblicamente vantato degli exploit spagnoli, attribuendoli alla «liberalizzazione», alla «deregulation», mentre per il futuro ha scommesso sulla «formazione», perché nei prossimi anni «le vere differenze saranno tra chi ha maggiore formazione e chi ne ha meno».

Fabio Martini

Resta intatta anche la scrivania che apparteneva a Mussolini. La causa forse un corto circuito

Palazzo Chigi, brucia l'ufficio del premier

Distrutti i telefoni rossi, salvo il bonsai dell'Ulivo

ROMA. L'Ulivo va in fumo? I problemi non mancano nella coalizione spaccata dalle due sinistre, ma questa volta a far scoppiare l'incendio sono fiamme vere. Quelle che hanno avvolto l'altra notte lo studio del presidente del Consiglio Romano Prodi. Un periodo nero per lui, che rischia di trovarsi senza maggioranza ed è senza stanza, momentaneamente traslocato nell'anticamera.

L'incendio ha devastato gli arredi - tra cui molti pezzi antichi - e ha messo in tilt le centraline telefoniche. Fuori uso anche i «telefoni rossi», le linee dirette con le diverse cariche istituzionali. Ma Prodi sdrammatizza sollevato dal sapere che il piccolo Bonsai di ulivo che troneggia sulla sua scrivania è salvo. Un segno del destino secondo il presidente del Consiglio: «Allora la coalizione va bene...», dice. Ma c'è chi non la pensa così e intravede nelle fiamme oscuri presagi come il presidente dei senatori verdi Maurizio Pieroni. «Speriamo che l'incendio a Palazzo Chigi non sia una profezia», dice.

Dell'incidente - oramai è quasi sicuro che si tratti di un corto circuito - Prodi è stato informato subito, all'1,45, cinque minuti dopo l'allarme. All'inizio si sono fatte tutte le ipotesi e si è indagato a lungo per scartare quella dell'incendio doloso. In ogni caso il magistrato ha disposto la chiusura dello studio per ulteriori accertamenti. E sono arrivati sul luogo polizia scientifica e Digos.

Si parla di una scintilla partita da una lampada alogena accesa. E ci si chiede allora come mai di notte non ci sia nessuno che controlli che le luci siano spente nella stanza dei «bottoni», quella da cui si dirigono le sorti del Paese.

Prodi è arrivato a Palazzo Chigi, a rendersi conto di persona dei danni, solo nel pomeriggio al rientro da Bologna dove ha partecipato al vertice italo-spagnolo. Con lui anche il vicepresidente del Consiglio, Walter Veltroni, e il sottosegretario alla presidenza del Consiglio, Enrico Micheli. Per lavorare Prodi è stato spostato nell'anticamera allestita in gran fretta dagli uomini del servizio tecnico. Sono state subito allacciate le linee telefoniche, comprese le «linee calde» da cui si governa il Paese. E sulla linea sono stati inseriti anche un paio di «cripto» per evitare intromissioni sgradite nelle conversazioni.

Il veloce arrivo dei vigili del fuoco ha evitato che l'incendio si propagasse alle altre stanze, ma i danni all'ufficio del Presidente sono ingenti.

Il fuoco ha prima distrutto le tappezzerie e poi, arrivato al soffitto, ha abbracciato il grande lampadario di Murano facendolo andare in mille pezzi. Una «bomba» di schegge ha investito pavimento e muri. Sono andati in fumo due quadri, irrecuperabili, tra cui la Madonna tanto amata dal Presidente che però alcuni esperti giudicano una «crosta». Seriamente danneggiati anche due preziosi ritratti femminili del Settecento.

Si potranno salvare, forse, i grandi tappeti che coprivano il parquet. Ma si dovrà aspettare che si asciughino dell'acqua che è stata usata per sedare le fiamme. Da buttare il salottino stile Luigi XV usato per i colloqui.

Intatto l'archivio delle carte del Presidente così come la scrivania che è appartenuta a Benito Mussolini ed ha resistito a tutti i governi dal dopoguerra ad oggi. Non ha corso pericolo, perché al restauro, il grande arazzo fiammingo, che è anche il pezzo più prezioso degli arredi.

I segni dell'incendio sono visibili dall'esterno del Palazzo dove il davanzale della finestra è completamente annerito. Le indagini sono state affidate al sostituto procuratore della Repubblica di Roma Pasquale Lapadura. E' già stata chiamata una ditta di restauro per cercare di salvare ciò che non è andato completamente distrutto. Il servizio telecomunicazioni della presidenza del Consiglio è in riunione permanente per rimediare ai danni.

Maria Corbi

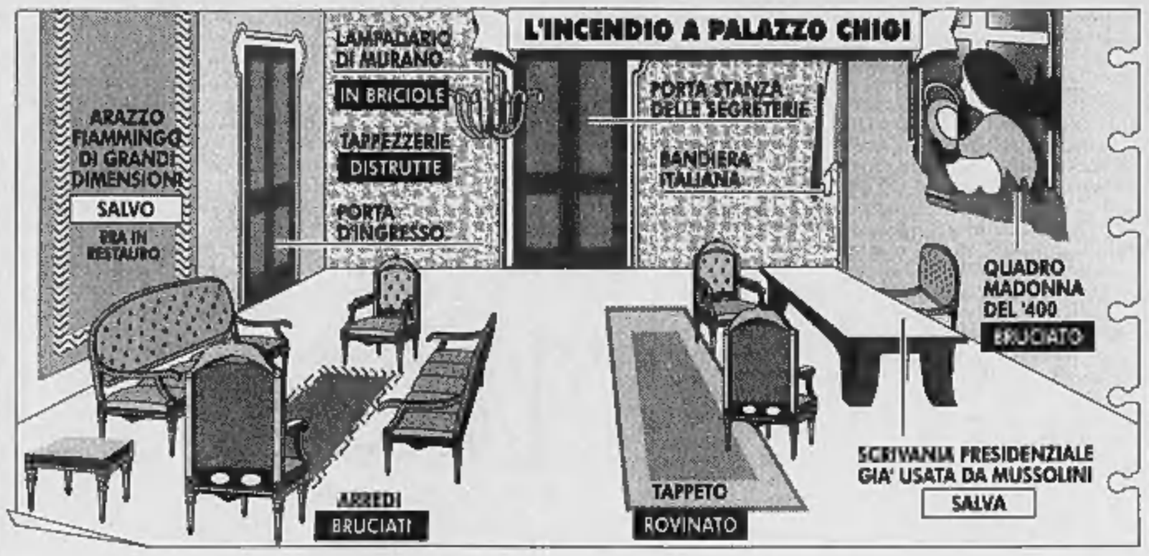

Il verde Pieroni «Speriamo che l'incendio non sia una profezia...»

E' andato perduto il quadro di una Madonna molto cara a Prodi

A sinistra: un'immagine di Palazzo Chigi dopo l'incendio A destra: il castello di Windsor devastato dalle fiamme nel '92

I PRECEDENTI

LE FIAMME NEL REICHSTAG. Dopo le elezioni del 1933 il pretesto per emanare decreti eccezionali è stato dai nazisti con l'incendio del Reichstag (27-2-1933) attribuito ai comunisti. Le «leggi per la difesa del popolo tedesco» sospendono i diritti politici sanciti dalla Costituzione.

LE ROVINE DI WINDSOR. Nel novembre del 1992 un incendio rabbioso devasta il castello di Windsor: una catena umana, alla quale partecipa anche il principe Andrea, lavora per ore nel tentativo di portare in salvo i tesori d'arte custoditi nel maniero reale. Nell'edificio erano in corso lavori di ristrutturazione, incalcolabili i danni.

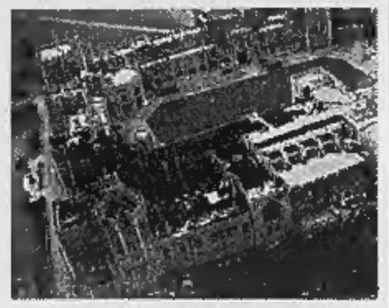

BRUCIA LA SEDE DEL PDS. E' il marzo del '94: un attentato incendiario colpisce la sede del pds all'Alberone (Roma) mentre nell'edificio si svolge un'assemblea di iscritti. I militanti riescono ad abbandonare la sede.

IN FUMO IL PALAZZO DEI FANS DI CRAXI. Nel marzo del '96, di notte, un incendio doloso provoca una forte esplosione al piano seminterrato dello stabile di via Boezio, quartiere Prati. Nello stesso edificio ha sede il circolo della «Giovine Italia», legato all'ex leader pds Bettino Craxi.

IL FUOCO A MONTECITORIO. Nel giugno scorso un incendio danneggia alcune stanze del Palazzo di Montecitorio. Si ipotizza un cortocircuito. [r. i.]

DALLA PRIMA PAGINA

IL DOPPIO PERICOLO DELLA VIOLENZA

nel tessuto connettivo (religione e lavoro) che ancora tiene unito, in un vincolo residuo di solidarietà, il corpo sociale del ricco Nord-Est altrimenti votato all'individualismo, e quindi al secessionismo («Smantella il sindacato, e porti a casa la secessione!», tuona non a caso il leader leghista di Bergamo). L'immaginario delirante del Senatùr pretende poi di tenere insieme l'iperliberismo per i piccoli imprenditori lombardo-veneti - da liberare dal Fisco romano e dal contratto collettivo - e l'ipergarantismo per i lavoratori locali - da tutelare con pensioni d'anzianità e «scala mobile padana».

Progetto sballato e incoerente, ma chiaro negli obiettivi: attraverso la delegittimazione di Chiesa e sindacato la Lega punta a scardinare gli ultimi presidi della coesione sociale, per consentire la sostituzione dei diritti universali «dei cittadini» con i privilegi particolari «tra concittadini». Bossi tenta di scalfire lo zoccolo duro dei consensi nel lavoro dipendente creando il Sal e il Sinpa. Due tentativi, non un successo ma neanche un fallimento, perché il «germe individualista» nelle fabbriche attecchisce. Ilvo Diamanti, sul *Sole 24 Ore* del 30 agosto, ricordava che «la Lega conta tra il 25 e il 30% di simpatizzanti tra i lavoratori sia in Veneto che in Lombardia».

Ma il problema, dopo i fatti più recenti, va persino oltre la Lega, e investe i «leghismi». Negli ultimi due «proclami» anti-sindacali, sia il «Movimento per l'indipendenza della Padania» sia i «Nuclei combattenti» precisano di non essere camicie verdi. Sergio Cofferati, leader della Cgil, nel suo libro «A ciascuno il suo mestiere», lo capisce: «La cultura leghista è molto più vasta e pervasiva del mero voto politico alla Lega», scrive, e riconosce qualche colpa del sindacato, che «in passato ha eccessivamente centralizzato la contrattazione». Ma per essere convincente, l'autocritica di Cofferati dovrebbe ampliarsi alle resistenze di Cgil, Cisl e Uil a ridisegnare il perimetro del *Welfare*, limitando i benefici di chi ne è dentro (i loro iscritti, pensionati e pensionandi), estendendoli a chi ne è da sempre ai margini (i giovani); ad accettare flessibilità e pluralità di accessi all'occupazione, insomma gli istituti che - respinti per paura di «precarizzare» il lavoro esistente - ne creerebbero di nuovo, avvicinando chi lo domanda (l'impresa) a chi lo offre (il disoccupato). Il sindacato, insomma, dovrebbe andare oltre la manifestazione del 20 settembre, e ripensare la sua presenza sul territorio, cambiare linguaggio politico. Dovrebbe cogliere - oltre quelle eversive - anche le istanze di modernizzazione che a suo modo il leghismo nasconde. Lo sviluppo postfordista del Nord-Est non è solo una «anomalia giapponese» da normalizzare - come dice Diamanti - ma un modello da comprendere.

Tuttavia, nel momento in cui al sindacato si chiede questo sforzo doveroso, gli altri attori politico-sociali, uomini di governo, leader di partito, industriali e intellettuali, dovrebbero spendere una parola in più per difenderlo dalla violenza di questi attacchi. Questo sindacato, con tutti i suoi errori, ha concorso a salvare il Paese da derive sud-americane. Dal fascismo al terrorismo, fino a questa stagione di risanamento: 100 mila miliardi di sacrifici in 2 anni senza un giorno di sciopero, un focolaio di tensione in fabbrica. E' troppo poco, per chiedere all'*establishment* un po' più di «voce» contro lo squadrismo leghista?

Massimo Giannini

DALLA PRIMA PAGINA

IL PAESE COMBUSTIBILE

che tutto ciò è di buon auspicio perché se l'Ulivo è salvo, «allora... la coalizione è salva».

Superato il turbamento che normalmente consegue siffatte dichiarazioni, il Paese si è trepidamente chiesto: di chi è la colpa? Sospiro di sollievo: a quanto pare, di nessuno. Nessuna trama oscura, nessun servizio deviato, neanche uno straccio di terrorista. Sembra che non esistano altre responsabilità che quelle di cinquant'anni di Storia repubblicana nascosta non soltanto di occulti intrighi di potere, ma anche di occulti fili elettrici murati nell'edificio da ogni corrente democristiana fino a Craxi, e poi da ogni altro inquilino del palazzo che ha aggiunto impianti sottotraccia eseguiti da pinze fidate a caccia di cimici (quelle senza zampe) e ogni sorta di gadget. Il povero Berlusconi, che era sicuro di durare una legislatura, si dice che spese un occhio della testa per rifare il Palazzo, e che non riuscì poi, a ribaltone consumato, a riprendersi tutto ciò che vi aveva introdotto a sue spese (Scalfaro gli propose una targa riconoscente). E così, semestre dopo semestre, per cinquant'anni il Palazzo si è andato caricando di grovigli che sempre più circuitavano con la politica e fra loro facendo massa, e alla fine sfrigolando. Chi può più indovinare ormai da dove zampillino le fiamme in quel mostro travestito da edificio?

Il Palazzo ha cominciato a sfrigolare bagliori poco prima dell'alba: giusto l'ora in cui un sagace carabiniere ha notato lingue di fuoco che facevano il loro porco comodo nello studio di Romano Prodi. I primi vigili hanno parlato di cavi di Berlusconi in conflitto con quelli di Dini per vecchi attriti, mentre gli isolanti di Giuliano Amato non avrebbero retto la furia ammatassata di cavi messi a dimora da Giulio Andreotti e persino da Adone Zoli. Risultato: la sede del governo cova faville e lampi notturni. E' probabile che i due palazzi contigui, Montecitorio (piccolo incendio del 20 giugno) e Chigi abbiano ormai accumulato megatoni di energia negativa che potrebbe scatenare, come nel film Ghostbusters, fuochi fatui e nuovi roghi di preziosi dipinti. Ma l'albero nano delle ulive è salvo, e questo deve consolarci e rallegrarci in un momento di cupi bagliori.

Paolo Guzzanti

Stato civile di Torino

NATI DENUNCIATI IL 10 SETTEMBRE 1997

Alario Athena; **Aragona** Elisabetta; **Bini** Gianluca; **Bini** Marco; **Bottero** Gianmaria; **Briganti** Mattia; **Colamonico** Daniela; **Cossu** Alessia; **Cassia** Aurora; **De Lea** Francesco; **Del Grammastro** Francesca; **Dominici** Selena; **Ferrari** Lea; **Gabriele** Sara; **Gabutti** Sara; **Hissane** Fatima; **Laino** Stefano; **Lamonaca** Giorgio; **Lamonaca** Marcello; **Modesti** Davide; **Palomino** Vilchez Cristian; **Russello** Nicolò; **Salvatore** Maria; **Sandrone** Paolo; **Scaramozzino** Samuele; **Scalari** Riccardo; **Sergio** Alessia; **Ubaldi** Marina; **Vazzoso** Francesca; **Villano** Giovanni; **Zancla** Elia; **Zoulta** Khaoula.

MORTI DENUNCIATI IL 10 SETTEMBRE 1997

Presso Case di Cura, di Riposo e Istituti Religiosi: **Gobbo** Luigia ved. **Savoré**, di anni 90, Casa di Cura San Paolo, nata a Torino; **Favaro** Giorgio Marco Antonio, a. 00, Casa di Cura Villa Cristina, n. a Torino.

Ospedali: **Dicataldo** Calogero, di anni 77, Giovanni Bosco, nato a Pietraperzia (EN); **Zampieri** Mario, a. 70, Molinette, n. a Crespino (RO); **Nasi** Maddalena in **Prelato**, a. 88, Giovanni Bosco, n. a Gambasca (CN); **Percari** Emilia ved. **Sabatino**, a. 76, Ospedale San Vito, n. a Busseto (PR); **Rovei** Carla in **Sales**, a. 73, Molinette, n. a Biella; **Abbascia** Isabella ved. **Venezia**, a. 86, Molinette, n. a Trani (BA); **Salvioli** Ulma ved. **Zanotto**, a. 84, Martini, n. a Bazzano (BO); **Taturo** Palma in **Enriello**, a. 67, Mauriziano, n. a Guagnano (LE); **Ricci** Dario, a. 74, Ospedale Luigi Einaudi (Ex vecchia Astanteria), n. a Castello d'Agogna (PV); **Ferrari** Mario, a. 70, Mauriziano, n. a Torino; **Nalin** Ottavia ved. **Baù**, a. 85, Mauriziano, n. a Cadoneghe (PD); **Cavallo** Giovanni Battista, a. 74, Centro Traumatologico Ortopedico, n. a Saluzzo (CN); **Santangelo** Antonia ved. **Novelli**, a. 52, Centro Traumatologico Ortopedico, n. a Potenza; **Talha** Mohamed Abdalla, a. 61, S. Giovanni Antica Sede Oncologica, n. a Tripoli (Libia); **Rasa** Vito, a. 64, Mauriziano, a. 00, n. a Bisceglie (BA); **Subbrizio** Bruno, a. 66, Molinette, n. a Torino; **Citro** Andrea, a. 58, Molinette, n. a Baronissi (SA); **Gamerro** Giancarlo, a. 59, Ospedale San Vito, n. a Candia Canavese (TO); **Favaro** Valentina, a. 67, Cottolengo, n. a Arre (PD); **Bortolazzo** Vittoria ved. **Giraud**, a. 76, Molinette, n. a S. Maria di Sala (VE).

Presso Residenze: **Fazini** Fernanda in **Minelli**, di anni 74, via Lanfranchi 8, 000 a Torino; **Olivero** Rosa ved. **Biasi**, a. 91, via Villa della Regina 21, n. a Buenos Aires (Argentina); **Tamiatti** Veronica in **Talenti**, a. 87, corso Francia 225, n. a Torino; **Margherita** Albertina ved. **Ferragatta**, a. 91, via Baltimora 157/b, n. a Torino.

Medicina Legale: **Gandolfo** Pierina ved. **Berti**, a. 82, nata a Mondovì (CN); **Nannini** Sergio, a. 50, n. a Siena; **Castagnoli** Corrado, a. 63, n. a Rosta (TO); **Bertino** Caterina ved. **Raineri**, a. 82, n. a Torino; **Sacco** Pasquale Fiore, a. 25, n. a Locri (RC).

Nati 32 - Morti 31

Il Preside, e tutti i Componenti della Facoltà di Lettere e Filosofia annunciano con dolore la scomparsa del

PROFESSORE ASSOCIATO
Arturo Genre

ricordandone le grandi qualità umane e scientifiche.
— **Torino**, 11 settembre 1997.

Gli **Amici** dell'**Associazione Scalestretti** e del **Hovel Temp** si uniscono al dolore per la perdita per la famiglia e per la cultura occitana con la partenza di

Arturo Genre

fiduciosi che ci ritroveremo.
— **Torre Pellice**, 12 settembre 1997.

Mario Cagna e famiglia partecipano al dolore di Maria Grazia per la scomparsa del padre

Giulio Ambrosino

— **Torino**, 12 settembre 1997.

Con rimpianto di sempre è salito in cielo

Michele Boggiatto (Giacomo)

Con tanto dolore lo annunciano la moglie **Marliana Saiza**, l'adorata **Monica**, il fratello **Beppe**, le cognate, il cognato **Gianni**, nipoti, pronipoti, cugini tutti. Un sentito ringraziamento a tutti gli amici per l'affetto e l'aiuto dimostrato. Ringraziano il dott. Airoldi, il Reparto oncologico ospedale San Giovanni e i dott. Tibaldi e Gargano. S. Rosario ore 20,30 venerdì 12 parrocchia Trasfigurazione, via Spoleto 12. Orario funerale: tel. 452.53.22 (Impresa Veglia). La presente è partecipazione e ringraziamento.
— **Torino**, 11 settembre 1997.

Arrivederci **PADRINO**, ricorderò per sempre quel tuo modo generoso e discreto di volermi bene. **Carla.**

Un abbraccio. **Barbara, Paola, Davide.**

Ricordano con affetto l'**AMICO** indimenticabile **Tarcisio, Federica, Gianni.**

La famiglia **Centoni** partecipa con la preghiera.

Davide, Luca, Pinuccia e Filippo si stringono con affetto ai carissimi Monica, Marliana e Beppe.

E' mancato all'affetto dei suoi cari il

dott. Antonio Ponzetto
già medico condotto di Coazze

Con grandi dolore lo annunciano: la moglie **Gabriella Raisa**; il figlio **Gian** con la moglie **Giulietta Gastaldo**; il fratello **Mario** con la moglie **Teresina Actis** ed i figli **Giovanbattista** e **Marta**; i consuoceri; cugine, cugini, parenti tutti e la cara **Franca Allais.** Un ringraziamento alla Direzione e al Personale tutto dell'Istituto «Immacolata» di Giaveno. Si ringraziano inoltre i medici curanti dr. Graziano Carena, dottoressa Vincenza Calvo e la signora Antonietta Ramasso per le cure prestate. Funerali venerdì 12 corr. ore 14,30 dall'abitazione, viale Italia 27. Tumulazione in Orio Canavese ore 16,15. Per espressa volontà dell'estinto si prega di non inviare fiori.
— **Coazze**, 11 settembre 1997.

La **Segreteria** ed il **Consiglio Direttivo** della **Fimmg - Torino** partecipano commossi al dolore dell'amico Mario Panzetto per la perdita del **FRATELLO.**

Nel ricordo del caro amico **ANTONIO** la famiglia **Cavallone-Bergadano** partecipa con affetto.

E' mancata

Maria Fia ved. Bernabino

Lo annunciano: **Gianni, Ivana, Daniela** e **Stefano.** Un grazie speciale al dottor Comitangelo, signora Vittoria e marito, Marisol e Angela. Funerali oggi in Torino nella parrocchia San Marco (via Daneo 19) alle ore 11,45.
— **Torino**, 12 settembre 1997.

E' mancato ai suoi cari

Angiolino Bianchi (Nini)

Lo annunciano: moglie, suocera, cognati, nipoti. Funerali sabato 13 settembre ore 11,45 parrocchia Sacro Cuore Gesù, via Nizza 56.
— **Torino**, 10 settembre 1997.

E' mancata

Maria Godio in Giboni

Lo annunciano il marito **Valerio**, i figli **Sergio, Gabriella** con il marito **Giuseppe** e la piccola **Elisabetta.** Funerali sabato 13, ore 10,15, nella Cappella dell'ospedale Mauriziano.
— **Torino**, 11 settembre 1997.

Si uniscono al dolore **Teresa** e **Domenico Gallo**; **Anna** e **Giuseppe Maiorana** con **Valentina.**

Grazie **MARIUCCIA** per il tuo sorriso forte. **Mariacristina Chicco.**

Serenamente è mancata all'affetto dei suoi cari

Claudia Moletto in Marietta

La ricordano a quanti la conobbero il marito **Andrea**, il figlio **Giacomo** con **Daniela, Sara e Claudia**; la figlia **Nella** con **Fulvio, Giacomo, Andrea** ed **Eugenia**; le sorelle **Maria** ed **Ambrogina** ed i fratelli **Giovanni** e **Marcello** con le rispettive famiglie ed i nipoti tutti. Per orario funerali tel. 011/921.43.54 - 920.84.82. Si ringraziano i 000. Cento e La Notte ed il personale della Casa di Cura Cellini. Un ringraziamento particolare alla cara Rosanna. Non fiori. Eventuali offerte alla Casa di Riposo di Balangero.
— **Torino**, 11 settembre 1997.

Le **Maestranze tutte** della **Marietta Spa** ricordano con profondo affetto la signora

Claudia Marietta

e sono vicine ai familiari tutti.
— **Balangero**, 11 settembre 1997.

Ugo, Clementina, Antonella, Maria e **Maria Luisa** partecipano al dolore.
— **Cirié**, 11 settembre 1997.

Ercole Matteoli e **famiglia** sono affettuosamente vicini ad Andrea e famigliari tutti.

Cristianamente è mancato all'affetto dei suoi cari

geom. Franco Squassina

di anni 77

Ne danno il triste annuncio la moglie **Maria Elisa**, la figlia **Laura** e i parenti tutti. Funerali in Rivalba Torinese venerdì 12 settembre, ore 15, partendo dalla propria abitazione Regione San Dalmazzo 46 (Cascina Gorino).
— **Rivalba**, 12 settembre 1997.

I **Titolari** ed i **Dipendenti** della **I.N.S.E.T. SpA** partecipano commossi al dolore della signora Maria Elisa Volontè per la perdita del marito

geom. Franco Squassina

— **Torino**, 11 settembre 1997.

Cristianamente è mancata

Margherita Galdano in Michellone

anni 84

Il marito **Ernesto**, il figlio **Carlo** con la moglie **Roberta** e il figlio **Marco**, parenti tutti. Funerali in Cambiano venerdì 12 ore 16 da via Nazionale 45.
— **Cambiano**, 11 settembre 1997.

I figli **Carlo** e **Giovanna** con **Antonio** e l'amica **Paola**, annunciano con grande dolore la morte di

Rosy Cantoni De Maria

Funerali sabato 13 alle 8,15 parrocchia Santa Croce.
— **Torino**, 10 settembre 1997.

Si è spento

Carlo Cerchi (Mario)

anni 68

Ne danno il doloroso annuncio: la moglie **Costantina**, la figlia **Tiziana** con **Gino** e l'adorata nipote **Erika**, mamma, fratello, cognati, nipoti e parenti tutti. Funerali sabato 13 settembre, ore 10, parrocchia S. Antonio Abate.
— **Torino**, 10 settembre 1997.

E' mancata all'affetto dei suoi cari

Francesca Costamagna ved. Cortese

anni 85

Addolorati lo annunciano le figlie, i nipoti, i generi, parenti tutti. Funerali sabato 13 settembre ore 11,45 nella parrocchia S. Alfonso.
— **Torino**, 11 settembre 1997.

E' mancata

Luigia Cibrario Tondù (Vigia)

L'annunciano: figlie, parenti tutti. Funerali in Usseglio sabato 13 ore 10,30 dalla casa del Villaretto.
— **Lanzo**, 11 settembre 1997.

Cristianamente è mancata

Lodovica Elladiti in Gerosa

Dolorosamente lo annunciano il marito **Salvatore**, sorella, cognato e parenti tutti. Funerali sabato 13 corr. nella parrocchia Natività del Signore, per orario tel. 309.42.57. La presente è partecipazione e ringraziamento.
— **Torino**, 11 settembre 1997.

Pina, Renato, Mariateresa, Beppe commossi partecipano al lutto.

Marco e **Barbara** vicini a zio Tore piangono la cara zia **VICA.**

Partecipano le famiglie **Valenzano, Fiorino, Palena, Zenni.**

Marosa, Zaira e **Bubi** partecipano al dolore di Salvatore.

RINGRAZIAMENTI

Riconoscenti per la grande amicizia e stima dimostrata in ricordo di

Ruggero Vettoretto

i familiari ringraziano commossi tutti coloro che hanno partecipato al loro dolore.
— **Torino**, 10 settembre 1997.

ANNIVERSARI

1907 1997
Mario Amadei
Ricordandoti, **Elena** ed **Ettorina.**

1951 1997
Mario Collino
La moglie lo ricorda.

1958 1997
Paolo Baccolla

1903 1997
Rosa Patrucco ved. Baccolla
Miei adorati genitori, siete i più bei fiori della mia vita. Con tanto amore ed infinita nostalgia vi bacio, uniti in Dio in un solo abbraccio.
Gloria.
— **Torino**, 12 settembre 1997.

1905 1997
Enrico Chiaretta
Il vuoto che hai lasciato si colma di bei ricordi e del tuo amore. Amaci e guidaci sempre. Moglie e figli.

1908 1997
Giovanni Grandi
Sempre nel cuore di chi ti voleva bene. Santa Messa domani ore 18,30 parrocchia Ascensione, via Bontanta.

«I bei giorni della vita furono nostri. I cattivi a me solo rimangono».
(Byron)

1906 12 SETTEMBRE 1997
Vilma Porro Giobbio
Con infinita tristezza. **Giorgio.**

1902 1997
Giuseppe Cernigliа
Sei sempre con noi.

1960 1983
DECIMETTIA
Alessandro Scanavino
Ricordandoti sempre.

ORARIO ACCETTAZIONE NECROLOGIE ED AVVISI
Sportelli PK. Salone LA STAMPA
Via Roma, 80 - Lu/Ve ore 9-12,30; 14-18
Sabato 9-12,30
Sportelli PK. Via Marenco, 32
Lu/Ve ore 8,30-21 (apertura continua)
Sab. 8,30-12,30; 14-21. Dom. e fest. 18,30-21

Scatta al Pian del Re la kermesse del Carroccio, domenica la conclusione a Venezia. Cacciari: niente allarmismi

Bossi torna sul Po: «Si passa alla pratica»

Prodi: sono tranquillo, il Senatùr non ha più potere

Il leader della Lega Nord Umberto Bossi

«Nella politica italiana si fanno solo chiacchiere: martedì prossimo torneremo nel Palazzo, perché c'è un contenzioso aperto, ma fino a domenica saremo tutti sul Po. E' giunto il momento di passare dalla teoria alla pratica», tuona Bossi ai microfoni del Tg3. «La Padania torna sulle rive del grande fiume in un viaggio spirituale», gli fa eco il comunicato ufficiale della Lega.

A dodici mesi dalla marcia sul Po che aveva «dichiarato» l'indipendenza della Padania, Umberto Bossi e i suoi padani ripetono la tre giorni dal Monviso a Venezia per «proclamare» la medesima indipendenza. Si parte oggi dalle sorgenti del Po, dove intorno alle quattro del pomeriggio Bossi raccoglierà un frammento di roccia del Monviso che sarà portato in laguna per il gran finale di domenica pomeriggio. Lo consegnerà nelle mani del Senatùr una cordata di camicie verdi che già ieri sera ha raggiunto il rifugio Sella, da cui ripartirà alle quattro di stamattina per raggiungere la vetta del «Monte sacro».

Quello dei leghisti sarà quasi un assalto alle Alpi: altre cordate segneranno i loro «confini settentrionali» piantando bandiere celtiche e suonando il Va' Pensiero su una trentina di cime, dal Monte Bianco alla Vetta d'Italia, naturalmente ribattezzata «Vetta di Padania». Intanto, una ventina di città e paesi del Nord si preparano a ospitare catene umane, giochi celtici, gazebi e un centinaio di comizi che vedranno impegnato l'intero stato maggiore leghista. A partire da Bossi, che in tre giorni salirà sul palco sette volte.

Uno spiegamento di forze che ha sollevato l'ironia di Romano Prodi: «Sono padano e conosco i padani. Per questo sono molto tranquillo». Il presidente del Consiglio, impegnato a Bologna in un vertice con il collega spagnolo Aznar, si è limitato a punzecchiare il Senatùr: «Le parole di Bossi - ha detto - sono dovute solo a una cosa, lui credeva di essere determinante per la politica italiana come credeva di riuscire a condizionare la formazione del governo e credeva di avere un potere reale. Ma tutto questo non c'è...».

Un intervento che ha provocato la secca reazione di Roberto Calderoli: «Come dimostrano i sondaggi che ci attribuiscono una percentuale vicina all'11 per cento - ha detto il segretario lombardo - la Lega è in continua ascesa per cui anatemi e proclami ci giovano enormemente. Prodi l'altro giorno aveva avvertito la Lega di non sgarrare altrimenti il governo avrebbe mosso la magistratura, riportando così alla memoria tradizioni italiane legate al mandolino. Oggi invece misura la lotta di un popolo per la sua libertà con il grado di potere che, secondo lui, Bossi potrebbe avere. Prodi è proprio l'ultima persona che può parlare di potere reale, visto che per lui è vitale far coincidere gli aiuti e la disponibilità di Berlusconi con il "ciclo" di Bertinotti, per assicurare una minima stabilità al suo governo...».

Proprio Bertinotti, domani, sarà a Venezia per una manifestazione organizzata da Rifondazione, verdi e dal *manifesto*. Una grande kermesse internazionale, cui sono annunciati oltre ventimila giovani. Una sfida di massa al comizio di Bossi, domenica pomeriggio in Riva degli Schiavoni. «Ma non parlate di assalto - dice il sindaco Massimo Cacciari - di eventi. L'amministrazione, la prefettura e tutte le forze dell'ordine hanno già dimostrato in passato le proprie capacità organizzative. Enfatizzare in forme un po' deliranti episodi assolutamente marginali o situazioni del tutto governabili non fa che rendere più inutilmente agitato il nostro ambiente e più a rischio le iniziative previste». Cacciari ha comunque rivolto un appello ai manifestanti: «Invito con la massima energia tutti i soggetti coinvolti a garantirne lo svolgimento più ordinato. Li invito anche a provvedere affinché gli spazi concessi loro vengano ritornati alla città in perfette condizioni igieniche. Tutto è stato predisposto per evitare ogni sovrapposizione di manifestazioni "rivali". Le forze dell'ordine vigileranno affinché nessuna provocazione sia tollerata. Tutti devono poter esprimere le loro opinioni democraticamente e senza che ciò arrechi alcun danno alla città». [g. tib.]

MACK SMITH

«Imparate dalla Scozia»

LONDRA. Per Dennis Mack Smith, l'Italia ha molto da imparare dal «progetto Blair» di autonomia alla Scozia: «Prima o poi sarà possibile per Prodi fare concessioni alla Lega per evitare che la questione esploda - dice lo storico -. In generale la formula del governo regionalizzato funziona meglio di quello centralizzato. Uno dei mali principali degli ultimi cento anni di storia è che l'uomo della strada non si è sentito abbastanza addentro a decisioni che lo concernevano. La situazione italiana però è più complicata di quella britannica: mentre la maggior parte degli scozzesi è felice di accontentarsi di un Parlamento a Edimburgo e non pensa all'indipendenza, la Padania fa delle richieste assurde. In particolare quella di espellere dalle scuole del Nord i bambini nati nel Sud. Umberto Bossi è un estremista, un imprevedibile che si muove da solo e non è stato capace di creare attorno a sé una classe politica democratica. Il partito indipendentista scozzese, lo Scottish National Party, è simile alla Lega. La differenza è nell'appoggio che i due schieramenti ricevono dal popolo». [Ansa]

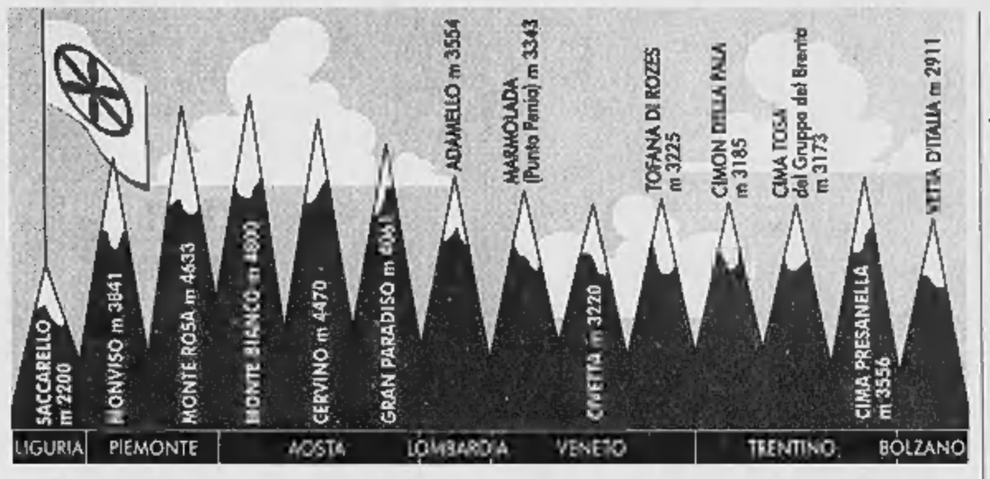

Sindacati

Minacce di morte anche a Parma

PARMA. Minacce di morte ai segretari provinciali confederali di Parma da parte dei «Nuclei combattenti emiliani». Lo hanno denunciato i segretari regionali dell'Emilia-Romagna di Cgil, Cisl, Uil collegando il messaggio minatorio con la manifestazione che i sindacati confederali hanno convocato per il 20 settembre a Milano e Venezia. L'altro giorno il leader della Uil di Parma, Mario Miano, ha ricevuto una lettera contenente minacce di morte rivolte anche ai segretari provinciali di Cgil e Cisl e alle rispettive famiglie. Il messaggio minatorio, scritto a mano in stampatello, è stato vergato nel retro del volantino con cui i sindacati invitano i lavoratori di Parma a partecipare alla manifestazione di Milano, ed è firmato dai «Nuclei combattenti emiliani», sigla sconosciuta alla Digos di Parma. I «Nuclei» minacciano di morte anche i segretari provinciali Uil e Cgil, Paolo Lanna e Baldo Ilari, se continueranno su questa strada. «Non ho paura, ma sono molto preoccupato per il clima che si sta creando - ha detto Miano -. A forza di montare un clima di intolleranza, qualche testa calda prima o poi salta fuori».[Ansa]

IL CASO

RIVOLUZIONE E MICROFONI

Il segretario di Rifondazione comunista Fausto Bertinotti con i due comandanti zapatisti

Gli zapatisti da viaggio

Con Bertinotti, ma Roma non si emoziona

Un fazzoletto rosso nasconde i loro volti In assenza di domande si limitano a ringraziare gli «hermanos» italiani

ROMA

La compañera Maribel e il compañero Mesías sono arrivati al tavolo della conferenza stampa nei loro tipici costumi zapatisti da viaggio, vale a dire con il volto coperto da un bel fazzoletto rosso, un po' scomodo per il caldo eccezionale. Maribel indossava una bella camicia con maniche a sbuffo, rossa, rosa, blu e malva. Mesías, meno scuro in volto e con una certa determinazione negli occhi, aveva indosso una ricca camicia bianca, francamente bellissima, grandiosa. Entrambi avevano il volto coperto dai fazzolettoni, ma nulla che richiamasse la loro natura guerrigliera e militare. I due, a quanto si è capito, sono dei veri indios di base, cioè compagni del territorio, parlano poco e male il castigliano e sono stati prescelti in base a criteri che non conosciamo.

Si è trattato di una conferenza stampa, sia dal punto di vista comunicativo di scarso successo. Infatti, dopo i brevi discorsi di Fausto Bertinotti e Valentino Parlato (il primo ci teneva a riparare una vecchia gaffe sottolineando che non era l'aspetto militare dello zapatismo ad affascinarlo) il padrone di casa Alfio Nicotra ha detto: «Chiaramente se ci sono domande saremo felici di farvi rispondere dai compagni zapatisti».

Silenzio di tomba. Nicotra ha cercato di frantumare l'imbarazzo pronunciando dopo una estenuante attesa una frase che gli è uscita di bocca mutilata: «Tutti annichiliti dalla...». E lì è finita. Non si saprà mai da che cosa restammo annichiliti: forse dalla prevedibilità, dalla stanca ritualità, dalla solita tiritera sulla mondializzazione che ammazza gli indiani da una parte e crea disoccupati in Europa. Tutti erano molto preoccupati di finire come quei disgraziati degli americani, condannati ad avere la crescita economica più mostruosa, la minor disoccupazione e la minor inflazione.

Comunque l'annichilimento si è protratto per altri 32 secondi di apnea generale, con quei due poveri zapatisti da viaggio, quando finalmente un giovanotto biondo con due vistose bretelle ha rotto il silenzio ponendo il più problematico interrogativo che mai un'anima zapatista si sia sentita rivolgere davanti alle telecamere: «Poi... io vorrei sapere se i compagni avranno o no la possibilità di visitare Roma e di fare del turismo normale...» (pausa da pudore) «...anche se la domanda può sembrare stupida...». Il gelo che è calato sulla sala ha confermato il severo giudizio che l'interrogante aveva già espresso con felice istinto autocritico. Nessuno ha voluto dire se Maribel e Mesías si toglieranno i barracani e le bende per andare al Colosseo oggi e sul Canal Grande domani, invitati dal sindaco di Venezia Massimo Cacciari, un estimatore della rivoluzione multimediale del subcomandante Marcos.

A questo punto, con un rimarchevole e dignitoso soprassalto di decoro, il compañero Mesías ha chiesto e ottenuto il microfono, se lo è portato al fazzolettone ed ha sciorinato un prevedibile ma sacrosanto (dal suo punto di vista) intervento in cui si denunciava la repressione dei federali messicani contro le tribù indie protette dalla guerriglia (peraltro mitissima e di pura facciata) del subcomandante Marcos e si rendevano note alcune sanguinose brutalità.

La conferenza stampa dei due rappresentanti del Ezln, Ejército Zapatista de Liberación Nacional, era prevista alle 12 nella sala del Parlamento europeo, insieme a Fausto Bertinotti e a Valentino Parlato, direttore del «Manifesto» e Federico Mariani che rappresenta l'associazione «Ya Basta».

Ai giornalisti è stata data una cartellina contenente alcune fotocopie di articoli di «Liberazione» sull'argomento con il didascalico testo in spagnolo di un saluto dei due zapatisti, in cui si ringraziavano i mezzi di comunicazione italiani «y todos los hermanos y hermanas de la Italia Rebelde» che aprono il loro spazio alla «piccola voce zapatista». Poco prima era manifestato «l'onore che abbiamo ad essere ricevuti ed ascoltati *por la Italia Rebelde*». Quale, dove e chi sia l'Italia Rebelde non è stato in seguito chiarito.

Il testo era semplice, quasi infantile, e la compañera Maribel è stata pregata di leggerlo, con l'avvertenza molto poco elegante e meno ancora cavalleresca che la stessa compañera era una persona semplice, che viene dalla dura terra, che insomma se la cava così così e che ci vuole pazienza, per favore non mettetela in imbarazzo. Ma la compañera Maribel, senza tregua e senza un cenno di pentimento, ha letto tutto il fervorino in spagnolo con una lentezza esasperante e priva di ogni pathos. La signora Vanessa ha subito ritradotto l'intera allocuzione, peraltro chiarissima, in italiano. E così se n'è andata una buona snervante mezz'ora.

Bertinotti ieri era tutto un po' strapazzato e distratto in un perfetto completo carta da zucchero con cravatta sciccosa incantevole. Ha detto che grazie agli zapatisti di tutto il mondo, chi nella foresta lacandoniana, chi dentro Rifondazione, viene evitato il massimo degli orrori e degli errori: e cioè che la forza lavoro finisca miserabilmente disponibile, flessibile e a disposizione delle imprese. Per fortuna lo zapatismo come momento dello spirito (e tenendolo separato da quella mania di andare in giro in divisa e armati) combatte e lotta affinché la forza lavoro possa infischiarsene delle imprese. Bertinotti ha ripetuto, credendoci, che l'Europa ha bisogno delle esperienze degli indios, come modello di resistenza alla globalizzazione, più che del modello americano.

Valentino Parlato ha lodato la misura del linguaggio di Maribel che parla della «piccola voce zapatista», dopo anni di truculenza modello «Hasta la victoria siempre». Ha anche annunciato un importante libro di Marcos oggi allegato al «Manifesto» il cui titolo avverte che «La quarta guerra mondiale è cominciata», forse nell'indifferenza generale. Federico Mariani del movimento «Ya Basta» si è molto impappinato, ma sempre muovendosi sul sicuro, in un mosaico di frasi fatte che non richiedono, per fortuna, né sintassi né logica, ma soltanto militanza. La compañera Maribel e il compañero Mesías ci sono sembrate, francamente, le due persone più serie della matinée.

Paolo Guzzanti

La Padania

«Ora la verità su Papa Luciani»

Papa Luciani

MILANO. «Papa Luciani, e quando la verità?». La «Padania», quotidiano della Lega Nord, celebra il diciannovesimo anniversario della morte di Giovanni Paolo I con un titolone in prima pagina e, da oggi, con un'inchiesta che ripropone dubbi e interrogativi su quanto accadde in Vaticano all'alba del 29 settembre 1978. «Quando papa Luciani morì - scrive Donato Manfroi, senatore leghista, bellunese come Albino Luciani - erano ancora vivi e vegeti personaggi come Sindona e come Calvi, che alla corte papale intrallazzavano con l'onnipotente presidente dello Ior, il vescovo Marcinkus. Erano vivi Vittorio Occorsio, Emilio Alessandrini, Giorgio Ambrosoli, la morte violenta dei quali deve in qualche modo essere ricollegata a quei personaggi. (...) Quando era ancora patriarca di Venezia il cardinale Luciani aveva avuto scontri violenti con Marcinkus a proposito della vendita della Banca Cattolica del Veneto a Roberto Calvi tramite la banca vaticana».

L'inchiesta de «La Padania» riprende buona parte dei dubbi già avanzati da David Jallop nel libro «In nome di Dio». Perché quella mattina, alle 6,45, il vescovo Marcinkus si aggirava nei Palazzi Vaticani? E, in particolare, come mai non venne autorizzata l'autopsia? Il 5 settembre l'arcivescovo russo ortodosso di Leningrado Nikodim era morto fulminato dopo aver bevuto una tazzina di caffè nello studio privato di Giovanni Paolo I. «C'è ancora chi sostiene - scrive la Padania - che quella tazzina di caffè fosse destinata al Papa, che però non la bevve offrendola all'ospite: anche in quel caso non fu fatta l'autopsia». Fu Villot a non autorizzare le autopsie. E «morì un mese dopo Luciani». Ma «La Padania» riporta anche un brano del libro di Jallop, proprio con una confidenza attribuita a Villot: «Il Papa aveva inavvertitamente preso una dose eccessiva di medicina, un'autopsia avrebbe mostrato la dose fatale e nessuno avrebbe creduto che Sua Santità l'avesse presa accidentalmente. Alcuni ne avrebbero dedotto un suicidio, altri un assassinio». Legato agli strani affari di Ior&Marcinkus. [r. m.]

DALLA RICERCA BRACCO

FRILIVER® Energy

INTEGRATORE ENERGETICO
IN FARMACIA

«GUADAGNI? SI'. ORA»

«Estratti conto alla mano, oggi sei MILLIONAIRE NETWORK guadagno tre volte quello che portavo a casa da insegnante. Sinceramente, non credevo fosse possibile. In più mi diverto e lavoro con gli amici. E per noi tutti questo è motivo di un sogno qui ho realizzi si tocca con mano».
Vincenzo Giorgioni - Forlì

i volti di millionaire

Numero Verde 167-443388

Per saperne di più, senza impegno, chiama il:

Non aspettare altri 2000 anni.

RICHIEDI LA DOCUMENTAZIONE COMPLETA E GRATUITA
Numero Verde 167-841143

IME Dal 1980

PREPARAZIONE UNIVERSITARIA A DISTANZA

Laurea in Scienze politiche e Sociologia

ANCONA - Via Bernabei, 12 URBINO - Via Veneto, 33

REPORTAGE

Per la prima volta mancano i capi carismatici, sarà consacrata la leadership di Jiang Zemin

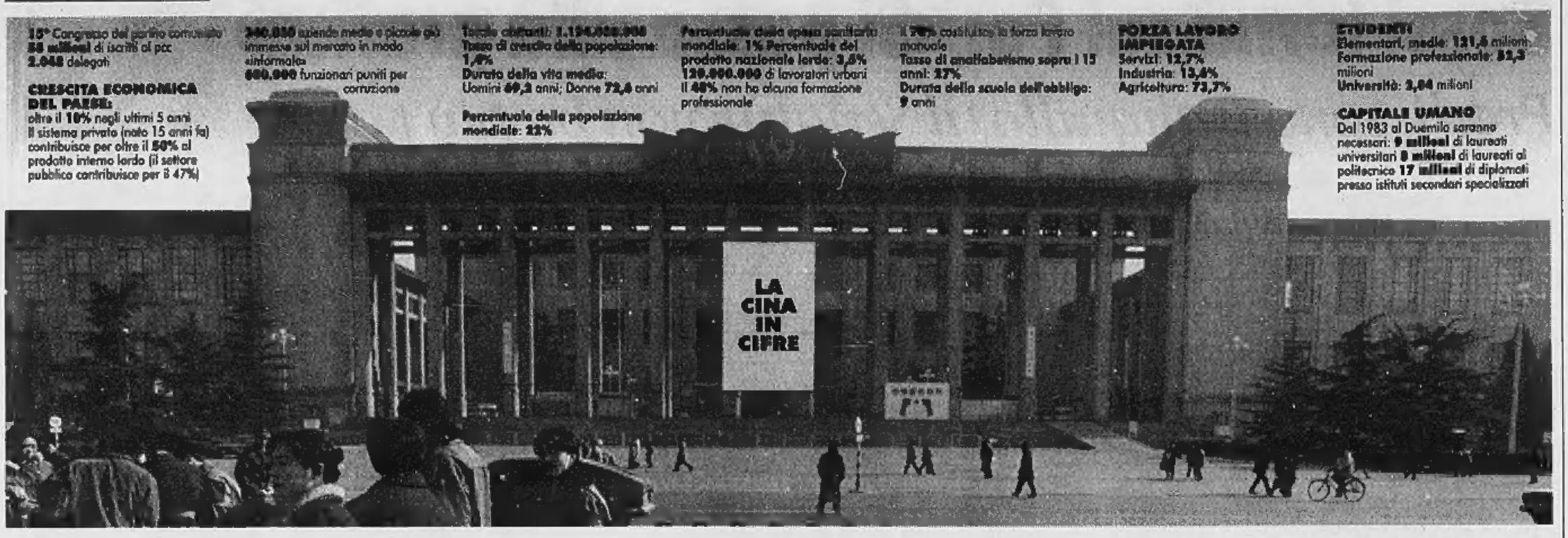

A Pechino una nuova eresia

Pc a congresso, parola d'ordine: privatizzare

PECHINO
DAL NOSTRO INVIATO

Propaganda politica e pubblicità in concorrenza nel panorama della città. Per il XV congresso del partito comunista che si apre oggi, ai giganteschi cartelloni e pannelli pubblicitari al neon che dominano dall'alto di grattacieli, si sono affiancati striscioni con slogan per l'evento, ma senza furore ideologico: «Unirsi al comitato centrale e al suo nucleo», «Edificare il socialismo con caratteristiche cinesi».

Toyota, McDonald, Sanyo, Remy Martin hanno chiaramente la meglio. Ancor meno attraenti le scritte della campagna per la «civilizzazione spirituale»: siate cortesi tra voi, non sputate, tenete pulito il quartiere.

La propaganda in perdente concorrenza con la pubblicità è la rappresentazione visuale di una Cina in crescente sviluppo grazie all'abbandono dell'ideologia. Il partito comunista, 58 milioni di iscritti, mantiene ferma la presa autoritaria ma invece che dogmi rivoluzionari ammannisce lezioni di buone maniere. E si presenta al congresso con una crescita economica di oltre il 10 per cento negli ultimi 5 anni, e inflazione ridotta quest'anno a zero.

Su Pechino soffia un vento di riforme economiche che trascina anche ipotesi di riforme politiche. Alcuni studiosi e politologi, senza essere dissidenti, hanno reso pubbliche proposte per introdurre il pluralismo, con rinuncia del partito al monopolio del potere: «Le leggi di mercato, con libera scelta per i consumatori, dovrebbero valere anche in politica». Non sarà così, il sistema non cambia. Ma è stupefacente che tali proposte vengano espresse, e che nulla accada ai loro autori.

«La lotta di classe non è più l'obiettivo», scrivono i giornali in un Paese in cui una sterminata società fino a dieci anni fa senza classi, uniforme nella miseria, si è rapidamente diversificata: decine di milioni di ricchi imprenditori, agiata classe media di centinaia di milioni, sottoproletariato di centinaia di milioni, decine di milioni di disoccupati.

Sotto silenzio è passata la ricorrenza della morte di Mao, avvenuta il 9 settembre 1976. Nessuna cerimonia, nessun ricordo ufficiale. Ventun anni lunghi come secoli, smisurati nella trasformazione avvenuta.

Dalla scomparsa di Deng Xiaoping nel febbraio scorso, il congresso odierno è il primo senza immortali, veterani della Lunga Marcia dalle gloriose posticce o costruite in vite di battaglie e di sangue. E' il primo dal ritorno di Hong Kong, il 30 giugno, alla sovranità cinese, a chiusura della lunga ferita coloniale. Ed è il primo in cui Jiang Zemin, 71 anni, messo da Deng alla testa del partito nel giugno '89 e divenuto poi anche capo dello Stato e delle forze armate, brilla di luce propria. Dopo il congresso, che lo confermerà nella posizione di vertice, andrà a fine ottobre negli Stati Uniti: prima visita ufficiale di un capo di Stato cinese, consacrazione della sua statura.

L'assise si svolge all'insegna dell'avanzamento sulla linea di Deng, «socialismo dalle caratteristiche cinesi», formula escogitata per spiegare la rinuncia all'economia pianificata e lo stimolo all'iniziativa privata, con largo spazio a tutti gli strumenti di un sistema capitalistico. Il congresso viene presentato come «terza tappa della liberazione del pensiero». La prima fu l'avvio delle riforme a fine '78; la seconda, nel '92, il ricorso a strumenti e tecniche capitaliste per l'avanzamento del socialismo.

> La riforma è presentata come la «terza tappa della liberazione del pensiero»

> In deficit due terzi delle imprese pubbliche, lo Stato non può più pagare

Nel rapporto che presenta oggi Jiang Zemin, secondo molte indicazioni, esporrà l'impensabile: privatizzare. Non userà questa parola, ma il senso è questo. Il partito si concentra sui problemi dello sviluppo, in cui la dottrina poco aiuta. Non sarà privatizzazione alla Thatcher, né generalizzata e allo sbaraglio come in Russia. Si punterà invece all'esperienza di Bonn con la Germania Est, per la quale fu creato un ente come Treuhand, responsabile della riorganizzazione e liquidazione delle imprese di Stato. Nato 15 anni fa dalla tabula rasa maoista, il sistema privato contribuisce per oltre il 50 per cento al prodotto interno lordo. Il settore pubblico, che conta per il 47 per cento, è un peso per lo Stato, che ne ripiana i deficit. Due terzi delle centinaia di migliaia di imprese, con cento milioni di dipendenti, sono in perdita.

«Il dilemma ideologico deve essere affrontato», titolano i giornali, trattando delle privatizzazioni, finora tabù, confermando contrasti interni per le implicazioni dottrinarie che esse comportano. In un discorso a fine maggio, che dovrebbe costituire la base del suo rapporto odierno, Jiang Zemin ha proclamato che la Cina è «allo stato primario di socialismo», echeggiando il suo predecessore Zhao Ziyang al congresso del 1987.

Ciò vuol dire che il socialismo non c'è ancora, e se Dio non c'è, tutto è permesso. A cominciare dalle privatizzazioni. Perciò i giornali spiegano che proprietà pubblica non va identificata con proprietà di Stato: pubblica nel senso che non appartiene a un solo individuo, ma a più azionisti, nel senso di «public company» all'americana. Privatizzare con azionariato diffuso; per le principali imprese, una «golden share» riservata allo Stato. Fino ad ora già 240 mila aziende medie e piccole sono state silenziosamente messe sul mercato, riorganizzate tramite fusioni. Migliaia sono state trasformate in società per azioni.

> Esce di scena per fine mandato Li Peng, nuovo ministro degli Esteri forse una donna

Alla vigilia congressuale, l'altro giorno, il comitato centrale ha espulso dal partito per corruzione l'ex sindaco e boss di Pechino, Chen Xitong, che impersonò la linea dura nei fatti della Tienanmen nell'89. E' la misura più severa contro un alto dirigente dai tempi della rivoluzione culturale. Accusato di aver arraffato decine di miliardi di lire, di elargizioni ad amanti e parenti, Chen, che era membro del Politbjuro, è agli arresti domiciliari da due anni, e sarà processato. E' la conclusione di una lotta politica interna, ma anche la conferma di una lotta alla corruzione, cresciuta con lo sviluppo economico. La commissione di disciplina ha reso noto di aver punito dal '93 a oggi oltre 600 mila funzionari per corruzione e abusi.

Un altro personaggio della Tienanmen dovrebbe uscire di scena: il premier Li Peng, che per Costituzione non può avere un altro mandato. Il congresso sceglierà il suo successore - tutto indica il vice premier Zhu Rongji, per anni bollato come destrista - e a primavera il tutto sarà formalizzato dall'Assemblea del popolo. Lascia anche, dopo oltre dieci anni, il ministro degli Esteri, Qian Qichen. Al suo posto dovrebbe andare una donna, Wu Yi, per anni ministro del Commercio estero: farà da contraltare, sulla scena mondiale, al segretario di Stato americano, Madeleine Albright.

Fernando Mezzetti

I risparmi dei rampolli

PECHINO. I rampolli dei dirigenti della Cina - i cosiddetti «principi rossi» - negli ultimi dieci anni hanno fatto arrivare all'estero 337 miliardi di yuan (oltre 67 mila miliardi di lire), il 60 per cento a Hong Kong e un 25 per cento negli Stati Uniti.

E' quanto scrive la rivista di Hong Kong «Cheng Ming», citando un documento riservato del partito comunista e la notizia ha fatto parecchio scalpore. Il giornale non dice quanto di questo denaro sia uscito legalmente. La Cina è sempre stato uno dei maggiori investitori a Hong Kong.

«L'inchiesta sui tesori all'estero dei figli dei dirigenti era stata sollecitata da un gruppo di membri del comitato centrale», scrive ancora il giornale. La commissione disciplinare ha quindi scoperto dati interessanti, ovvero che i «principi rossi» posseggono a Hong Kong 8100 appartamenti e 950 ville.

Il totale dei loro capitali nella ex colonia britannica ammonta tra i 180 e i 190 miliardi di dollari di Hong Kong (che equivalgono a 39 mila miliardi di lire) e negli Stati Uniti a 35 miliardi di dollari di Hong Kong.

Nell'ex colonia, dal 1° luglio passata sotto sovranità cinese, ci sono almeno cinquecento persone delle «famiglie importanti» della Cina che posseggono più di 100 milioni di dollari di Hong Kong, riporta il giornale. Ma non c'è stato modo di confermare a Pechino la veridicità delle affermazioni pubblicate dalla rivista.

Il premier Li Peng lascerà la carica perché non rieleggibile

La lotta alla corruzione sarà proprio uno degli argomenti importanti del 15° congresso del partito. Due giorni fa è stato espulso dal partito per corruzione l'ex sindaco e segretario di Pechino, Chen Xitong. Il figlio, che aveva affari a Hong Kong, è stato condannato a 12 anni di carcere ad agosto.

Sempre in relazione allo scandalo di Pechino, lo scorso anno è stato condannato a morte, con la pena sospesa per due anni, Zhou Beifang, figlio del direttore dell'acciaieria della capitale, amico di lunga data di Deng Xiaoping. Una delle accuse era di aver fatto arrivare all'estero somme ingenti di denaro. [Ansa]

MEDITERRANEO

Firmato anche l'accordo per la costituzione di una brigata anfibia con comando a rotazione

Prodi e Aznar: siamo tra i promossi d'Europa

Intesa al vertice di Bologna: l'Unione ha bisogno di certezze

BOLOGNA
DAL NOSTRO INVIATO

Romano Prodi risponde ad un giornalista spagnolo e José María Aznar, lì al suo fianco, annuisce: «Perfecto». Prodi si volta verso Aznar e fa un po' il gigione: «Perfecto? Non so cosa voglia dire in italiano...». Poi tocca ad Aznar rispondere ad una domanda e Prodi alla fine chiosa così: «Perfetto!». Più tardi, a conferenza stampa conclusa, Prodi e signora, Aznar e signora, scendono in Piazza Maggiore e si salutano con pacche sulle spalle, baci, abbracci e un invito della «first lady» di Madrid: «Flavia, dovete venire a fare un weekend in Spagna». E i Prodi: «Stupendo!».

I due capi di governo dovevano far dimenticare lo spiacevole incidente di un anno fa, lo «schiaffo» di Aznar a Prodi. Ce l'hanno messa tutta e alla fine i due sono stati convincenti: tra Italia e Spagna l'intesa è di nuovo cordiale, è rinato quel «Club Méditerranée» coniato con un filo di disprezzo dai banchieri di Francoforte. E le parole caldissime di Prodi e di Aznar non sono apparse di circostanza. Semmai la novità rispetto ad un anno fa è che la credibilità dei due Paesi appare in crescita e le perplessità sulla moneta unica, per il momento, riguardano altri.

Tanto è vero che Prodi oggi può dire: «La data ultima per fissare la lista dei partecipanti alla moneta unica è il maggio, la primavera del 1998. L'Europa ha bisogno di certezze, prima chiudiamo con le incertezze e meglio è». E sia Prodi sia Aznar si sono presentati come due leader oramai certi di entrare nella «prima lista», al punto che entrambi hanno dato per «sostanzialmente acquisito» l'ingresso dei rispettivi Paesi nell'Unione monetaria.

Certo, la rinata amicizia con la Spagna, oltreché una scelta è anche una necessità. Per diversi motivi: gli spagnoli hanno stretto già da tempo un solido asse con i francesi (tanto è vero che i vertici tra Parigi e Madrid hanno cadenza semestrale, quelli tra Roma e Madrid sono annuali); i prodotti agricoli mediterranei in sede europea sono sempre in affanno rispetto a quelli «nordici»; le grandi alleanze (Nato, Ue) si spingono tutte verso Nord, Nord-Est e uno spostamento del baricentro serve sia all'Italia sia alla Spagna. Tanto è vero che Prodi ha usato parole molto forti per farlo capire: «Il Mediterraneo - ha detto il presidente del Consiglio - è l'area politica più calda della politica mondiale».

> Il premier spagnolo sui vecchi dissapori «Mi auguro proprio che le tensioni siano sempre così»

E proprio per dare sostanza all'amicizia tra i due Paesi sono stati firmati una serie di accordi - tra l'altro uno sulla coproduzione cinematografica - il più significativo dei quali riguarda la nascita di una brigata anfibia italo-spagnola, con comando a rotazione. Un accordo molto apprezzato da Prodi, che ha schivato anche la domanda di un giornalista che notava come il comando della brigata sia andato per primo agli spagnoli: «Nelle turnazioni - ha detto Prodi - c'è sempre un primo. E poi c'è anche una questione di stile, eravamo noi gli ospiti...».

E chissà se in quel richiamo allo stile c'era l'eco di quello sgarbo di cui fu protagonista un anno fa Aznar, subito dopo il vertice di Valencia, quando il primo ministro spagnolo «rivelò» al *Financial Times* di non aver voluto aderire ad un progetto italiano di ammorbidimento dei parametri di Maastricht.

Da parte sua Aznar ha fatto del suo meglio per far dimenticare l'incidente di un anno fa. Di buona mattina, prima della seduta conclusiva del vertice alla presenza di tutti i ministri, Aznar è andato a far visita all'Archiginnasio e al Collegio spagnolo e più tardi ha omaggiato il Prodi bolognese con queste parole: «La collezione bolognese di codici medievali è migliore di quelle spagnole». E a chi insisteva nel ricordo di Valencia, Aznar ha risposto, cercando di fare lo spiritoso: «Mi auguro che le tensioni tra noi siano sempre dell'intensità di quest'anno...».

Il premier spagnolo Aznar e il presidente del Consiglio Romano Prodi a Bologna passano in rassegna un picchetto d'onore dei bersaglieri Il vertice ha fugato le polemiche che dividevano i due leader in particolare sull'ingresso nell'Unione monetaria

Fabio Martini

Il segretario di Stato Usa da Arafat e Netanyahu: «Dovrò proprio rimboccarmi le maniche»

La Albright in Medio Oriente: che fatica

Rapito al confine di Gaza un ebreo scampato all'Olocausto

TEL AVIV
NOSTRO SERVIZIO

Non sono bastati al segretario di Stato Usa Madeleine Albright due incontri consecutivi a Gerusalemme con il premier Benyamin Netanyahu e uno a Ramallah, in Cisgiordania, con il presidente dell'Anp Yasser Arafat «per riportare il processo di pace in Medio Oriente sui suoi binari». «C'è ancora molto lavoro da fare - ha ammesso la Albright in una conferenza stampa a Ramallah -, dovrò proprio rimboccarmi le maniche».

Il Segretario di Stato ha fatto ampiamente capire di essere rimasta delusa sia di Arafat sia di Netanyahu. «La lotta al terrorismo - ha ricordato al primo - deve essere uno sforzo esteso, prolungato nel tempo, un impegno di 24 ore al giorno. I palestinesi, a suo avviso, non potranno realizzare i loro obiettivi politici se non avranno saputo sconfiggere prima il terrorismo di Hamas e della Jihad islamica.

A Netanyahu la signora Albright ha detto di non riuscire a comprendere la decisione israeliana di congelare il versamento all'Anp di 100 milioni di dollari, che costituiscono il rimborso di dazi doganali. Senza troppi peli sulla lingua, ha aggiunto che «Israele deve astenersi da misure unilaterali che i palestinesi considerano provocatorie, come l'espansione delle colonie nei Territori, la confisca di terre, la distruzione di case, la requisizione di carte di identità» a palestinesi che vivono a Gerusalemme Est.

Proprio mentre la signora Albright era impegnata a perorare nei Territori una lotta senza quartiere al terrorismo è giunta ieri la misteriosa scomparsa di un anziano ebreo ortodosso che potrebbe essere stato rapito da militanti islamici travestiti da soldati israeliani.

Yaakov Schwarz, un ebreo di origine ungherese sopravvissuto all'Olocausto, è scomparso nel nulla mercoledì pomeriggio nella zona di Ashqelon, a Sud di Tel Aviv. La sua automobile è stata poi ritrovata abbandonata a un chilometro dal valico di Erez, da cui si accede alla striscia di Gaza: a bordo c'erano tracce di sangue, il suo portafogli (privo della carta di identità), due zuccotti e una camicia militare. L'ipotesi più accreditata è quindi quella di un rapimento: ieri la signora Albright ne ha parlato con Arafat, che ha promesso di interessarsi al caso.

Mentre a Gerusalemme Netanyahu avvertiva gli israeliani di tenersi pronti ad ogni evenienza «perché informazioni dei servizi segreti indicano l'imminenza di nuovi attentati», da Gaza gli integralisti di Hamas hanno sferrato un duro attacco ad Arafat per gli arresti di decine di ultrà compiuti nei giorni scorsi in Cisgiordania. Hamas ha anche accusato re Hussein di aver ordinato la carcerazione del portavoce degli islamici ad Amman, Ibrahim Ghoshe, «solo per compiacere i desideri della signora Albright».

Rimbrotti al leader Olp come al primo ministro di Israele

Incontrando in un liceo di Gerusalemme la nuova generazione degli israeliani, il Segretario di Stato ha ostentato ottimismo, affermando che «i popoli di questa regione anelano alla pace, e questo desiderio è inestinguibile come il roveto ardente» con cui Dio, secondo la Bibbia, si manifestò a Mosè. «Sfortunatamente - ha aggiunto - lo slancio degli accordi di Oslo si è bloccato perché entrambe le parti non hanno mantenuto gli impegni. Non dico che le mancanze siano simmetriche, ma sono mutue».

Ad Arafat, la signora Albright ha ribadito che gli Stati Uniti insisteranno per la realizzazione degli accordi di Oslo, e quindi anche per il ridispiegamento israeliano in Cisgiordania. «Non perdete la speranza - ha detto ai palestinesi - non abbandonate la logica della pace».

Con Netanyahu, più tardi, ha esaminato il programma di potenziamento militare iraniano che - secondo Gerusalemme - rischia di comportare presto una minaccia all'esistenza dello Stato ebraico. Il governo russo, ha rilevato allarmato il premier, aiuta gli iraniani a produrre in tempi ristretti un razzo balistico in grado di colpire Israele.

Oggi la signora Albright sarà in Giordania e in Siria. Al presidente Hafez Assad, Netanyahu ha mandato a dire di essere disposto a riprendere i negoziati di pace, sospesi oltre un anno e mezzo fa. I negoziati dovrebbero riprendere dal punto esatto in cui si erano fermati, ma Netanyahu non si sentirebbe automaticamente impegnato dalle idee avanzate dai suoi predecessori laboristi, Shimon Peres e Yitzhak Rabin.

Aldo Baquis

Il segretario di Stato americano Madeleine Albrigth in visita al Museo dell'Olocausto di Gerusalemme (FOTO ANSA)

«Catastrofico Bibi»

Parigi attacca la sua linea Protestano gli ebrei francesi

PARIGI. Il ministro degli Esteri francese Hubert Vedrine ha definito la politica di Netanyahu «catastrofica, tanto per il presente che per il futuro, tanto per i palestinesi che per Israele e l'intero Medio Oriente». Vedrine è intervenuto ad una riunione di parlamentari socialisti a Montpellier e non ha usato mezzi termini: «Il governo israeliano ha umiliato i palestinesi nei territori occupati fino a portarli ad un livello di esasperazione e disperazione senza precedenti». Così facendo, ha argomentato Vedrine, Netanyahu «ha minato l'autorevolezza» di Arafat, «distruggendo l'interlocutorre indispensabile e insostituibile del processo di pace». Per il capo del Quai d'Orsay, l'atteggiamento di Netanyahu di fatto «rafforza la linea terrorista» di gruppi come Hamas e la Jihad islamica «che combattono la linea di Arafat».

Queste dichiarazioni hanno suscitato le proteste del presidente del Consiglio delle istituzioni ebraiche di Francia, Henri Hadjenberg, che incontrando il primo ministro Lionel Jospin ha affermato che le dichiarazioni di Vedrine «mancano di equilibrio». «Ci sono delle forze del male che stanno operando - ha aggiunto -, dei terroristi che vogliono in ogni modo che non esista uno Stato di Israele». [Agi-Ansa]

RETROSCENA

L'INTERLOCUTORE NELL'OMBRA

Hamas quarto giocatore al poker con Madeleine

TEL AVIV
NOSTRO SERVIZIO

Quindici anni fa Madeleine Albright venne come visiting professor all'Università di Gerusalemme, e mentre con un gruppo di colleghi si trovava sulla spiaggia del Lago di Tiberiade, decise che faceva un gran caldo. Tutti erano d'accordo, ma nessuno aveva il costume da bagno. Nemmeno Madeleine. Ma Madeleine aveva deciso: dunque fra lo stupore generale si spogliò fino a restare soltanto con le mutandine e si buttò nell'acqua. E' pura verità, le testimonianze sono molteplici e insospettabili. Se non fosse così, si potrebbe pensare a una parabola; perché quello che la Albright sta facendo in questi giorni in Israele con una generosità che rasenta la temerarietà, è proprio gettarsi nuda nell'acqua fredda. Nel farlo dimostra una vitalità e una fede che la porta a una spola frenetica tra Bibi Netanyahu e Yasser Arafat, mentre nei ritagli di tempo compie decine d'incontri e pronuncia discorsi nell'intento dichiarato di parlare direttamente di pace alla gente.

Ieri, durante il secondo incontro con Bibi e il primo con Arafat (il secondo si svolge oggi) la Albright li ha rimproverati tutti e due direttamente: ha cercato di scuoterli toccandoli nei loro punti deboli. Perché se dice ad Arafat che la lotta al terrorismo è un lavoro che richiede 24 ore al giorno tutto l'anno, e non si può farlo quando fa comodo politicamente lasciando che le carceri abbiano porte girevoli; d'altra parte, dice la Albright a Netanyahu, che cosa c'entra la lotta al terrorismo con una politica che affama i palestinesi, destando la loro ira tanto che il terrorismo di Hamas diventa apprezzabile, perfino desiderabile?

La Albright ha ragione, ha tutte le ragioni del mondo: probabilmente l'unica maniera di rimettere in moto la pace è dare a Israele la speranza, almeno quella, che i ragazzi possano andare a scuola la mattina senza rischiare la vita; e ai palestinesi la speranza di una vita che valga la pena di essere vissuta, una vita normale. Ma la Albright certo non dimentica, sarebbe ingenuo il pensarlo, che c'è un quarto interlocutore seduto al tavolo delle trattative, che si sta facendo idealmente una bella risata, a meno che la Albright non abbia un coniglio nel cappello. Hamas infatti, mi raccontano in presa diretta alcuni amici palestinesi che vivono nel campo profughi di Dehesh, in piena Betlemme, è sempre più forte, controlla ormai dalla culla alla tomba attraverso istituzioni caritative, asili, scuole, organizzazioni femminili e ricreative circa il 40 per cento dell'opinione pubblica palestinese. «Qualunque cosa decidano quei tre, ad Hamas non importa un bel niente - dice uno degli interlocutori -. Essi sono ormai insediati saldamente persino in seno alla polizia di Arafat. Lui deve tenerseli buoni, nella speranza che non lo attacchino frontalmente. E loro non hanno fretta, ogni attentato lavora a loro favore. Si concentrano sulla preparazione dei terroristi suicidi. Ne hanno ormai sempre di più, come si vede dal fatto che ne hanno "sprecati" tre nell'ultimo attentato».

La Albright è perfettamente consapevole di questa situazione: quindi c'è qualcosa nella trattativa che si svolge in questi giorni che ci sfugge, che avviene ma non si vede, o almeno non si vede ancora.

Possiamo fare tre ipotesi: può essere che la Albright nei suoi colloqui a quattr'occhi con Arafat gli chieda sì di darci dentro contro il terrorismo, ma che gli prometta anche di fornirgli mezzi per farlo, sia politicamente che in senso pratico. Politicamente: pare che Netanyahu abbia detto a Madeleine di essere pronto a smettere di costruire se si vedrà una mossa dura contro Hamas, per esempio scovare i colpevoli e le strutture di supporto degli ultimi attentati, che pare siano totalmente nuove, indipendenti, più forti del solito. Dal punto di vista pratico, la Albright potrebbe fornire intelligence e aiuti *militar-polizieschi* a un Arafat altrimenti ormai spaventato. Seconda ipotesi: la Albright ha contatti segreti con Hamas e qualcosa le suggerisce la possibilità di ottenerne perlomeno una tregua temporanea. Questo potrebbe avvalorare la terza ipotesi: la Albright ha buone speranze di farcela a stabilire una prospettiva di pace con Assad di Siria e anche con il Libano, che dipende completamente da lui. Si dice infatti che il Presidente siriano sia disponibile a sfruttare questa occasione per far avanzare i suoi rapporti con Netanyahu, già impostati tramite un emissario segreto nei giorni scorsi.

Per ora l'unica cosa evidente nella visita della Albright è che fa una grande fatica a mantenere un equilibrio tra le due parti. A Yad Va Shem, il Museo dell'Olocausto, il suo sguardo e le sue parole erano veramente commosse. Le memorie della sua identità perduta fanno capolino, si chiudono sotto un battito di ciglia, e i palestinesi la scrutano preoccupati.

Fiamma Nirenstein

Le istituzioni caritative degli ultrà controllano il 40% dei palestinesi dalla culla alla tomba

La Albright con Leah Rabin la vedova dell'ex premier ucciso da un ultrà ebraico

PETROLIO

Mezzo miliardo dal discusso petroliere libanese Tamraz, che ha tentato di finanziare anche Eltsin

Il signor Tamoil tra gli amici cattivi di Clinton

Fondi al partito in cambio del sì all'oleodotto Caucaso-Europa

Il tracciato dell'oleodotto Caucaso-Europa che il petroliere Tamraz vorrebbe realizzare

WASHINGTON
DAL NOSTRO CORRISPONDENTE

Quando Roger Tamraz, il controverso faccendiere libanese, sbarcò a Washington due anni fa per convincere Bill Clinton ad appoggiare il suo faraonico progetto per un oleodotto dal Mar Caspio alla Turchia, non poteva certo immaginare l'attenzione che avrebbe finito per ricevere qui nella capitale.

Tamraz diede 300 mila dollari al partito democratico per ottenere accesso alla Casa Bianca e parlare direttamente a Clinton del suo progetto. Nel frattempo è scoppiato lo scandalo sui finanziamenti illeciti alla campagna elettorale del 1996. E questa settimana si è trovato al centro delle udienze al Senato, diventandone suo malgrado il simbolo negativo, il «cattivo».

La sua fama di grande corruttore (o di audace affarista internazionale, come dicono i suoi sostenitori) è cresciuta ancora di più negli ultimi giorni, quando il *Los Angeles Times* ha rivelato che oltre a trafficare con la Casa Bianca aveva anche cercato di finanziare (100 milioni di dollari) la campagna elettorale di Boris Eltsin per ottenere il via libera russo al suo progetto.

In realtà il 57enne Tamraz, ricercato per frode bancaria in Libano, è una vecchia conoscenza degli americani. Figlio di un ricco uomo d'affari libanese, da giovane studiò alla Harvard Business School. Fece il suo primo «colpaccio» poco dopo essere stato assunto alla Kidder Peabody, una banca di New York: un oleodotto da 345 milioni di dollari da Suez al Mediterraneo. La sua mega-parcella gli permise di mettersi in proprio. Nel frattempo era diventato cittadino americano, ma preferì tornare a Beirut per sfruttare meglio i contatti di famiglia in Medio Oriente.

Negli Anni Ottanta divenne celebre anche in Italia quando comprò i distributori e le infrastrutture di Amoco e Texaco nel nostro Paese e creò la Tamoil (poi venduta ai libici). Divenne uno stretto consigliere di Amin Gemayel, il presidente libanese, e si trovò al centro di tutti i grandi traffici medio-orientali (agenti della Cia lavoravano nel suo ufficio a Beirut).

Roger Tamraz

Dopo la caduta di Beirut, Tamraz fu rapito da una fazione siriana (pagò 7 milioni di dollari per il rilascio). Di nuovo libero lasciò il Libano, inseguito da un mandato di cattura per una frode da 200 milioni di dollari (lui sostiene che ne deve solo 22). Cominciò a muoversi tra Roma, New York e Parigi (dove vive oggi), cercando senza troppo successo di tornare al centro del grande giro internazionale.

Il crollo dell'impero sovietico, all'inizio degli Anni Novanta, gli aprì nuove prospettive, e fu allora che Tamraz ideò il grande progetto (2,5 miliardi di dollari) per portare il petrolio in Europa dai ricchissimi giacimenti azeri nel Mar Caspio, attraversando l'Azerbaigian, il Nagorno-Karabakh, l'Armenia e la Turchia. Obiettivo: trasformare i giacimenti azeri nella principale fonte di petrolio del mondo.

Non era l'unico ad avere avuto quell'idea. I maggiori gruppi petroliferi americani - dalla Texaco alla Pennzoil - stavano spingendo per far approvare i loro rispettivi progetti di oleodotto dai ricchissimi giacimenti del Mar Caspio. E queste compagnie non gradirono affatto l'intrusione di Tamraz. «Ho pestato qualche piede di troppo», disse a un giornale americano.

Tamraz capì che per avere una chance il suo progetto non doveva avere il veto della Casa Bianca. Ma quando arrivò a Washington, fiducioso di poter sfruttare i suoi vecchi contatti alla Cia per accedere al Presidente, scoprì di non essere più persona grata. Allora si rivolse al Comitato elettorale del partito democratico, offrendo un primo contributo in cambio di una breve visita alla Casa Bianca. Un aperitivo, un caffè: l'importante era poter parlare a Clinton del suo progetto.

Nel frattempo la Cia si diede da fare per bloccargli l'accesso con una serie di memorandum al Consiglio per la sicurezza nazionale: Tamraz è un tipo losco, un millantatore, bisogna tenerlo lontano dalla Casa Bianca. Il partito democratico gli fece presenti le difficoltà. Il presidente del Comitato elettorale, Don Fowler, cercò di smussare gli angoli. Tamraz staccò altri assegni, fino a un totale, appunto, di 300 mila dollari (500 milioni di lire).

Le porte della Casa Bianca si sono finalmente schiuse, nonostante le tenaci obiezioni della Cia. E Tamraz ha potuto incontrare Clinton almeno quattro volte - aperitivo, caffè, cena e una serata nella saletta cinematografica della Casa Bianca per vedere *Independence Day* assieme al Presidente. E magari bisbigliare al buio qualche nuovo dettaglio su un oleodotto che a questo punto vedrà difficilmente la luce.

Andrea di Robilant

E' un salvadoregno, secondo il regime è stato addestrato da istruttori Usa a Fort Benning

«Per 4500 dollari ho terrorizzato Cuba»

L'Avana: il terrorista ha confessato

NEW YORK
NOSTRO SERVIZIO

Ha un nome il misterioso attentatore degli alberghi cubani. Si chiama Raul Ernesto Cruz Leon, è un cittadino salvadoregno ed è arrivato a Cuba come turista, proveniente dal Guatemala, il 31 agosto. Ha confessato, dicono le autorità cubane, di avere messo la bomba che una settimana fa, esplodendo nell'hotel «Copacabana» dell'Avana, ha ucciso Fabio di Celmo, un imprenditore italiano di 32 anni, nonché le altre tre bombe esplose lo stesso giorno in altri due alberghi, lo «Chateau» e il «Triton», e nel ristorante «Bodeguita del Medio», famoso perché un tempo vi passava le serate Hemingway e frequentato dagli stranieri.

Ma l'uomo - secondo quanto il ministero degli Interni cubano ha comunicato attraverso una dichiarazione ufficiale che è stata letta nel notiziario televisivo di mercoledì sera - ha confessato anche tante altre cose: che è un ex soldato dell'esercito salvadoregno (quello famoso per i massacri di contadini); che è stato addestrato all'uso degli esplosivi da istruttori americani; che ha seguito un corso nella famosa «Scuola delle Americhe» di Fort Benning in Georgia (quella che da quando è stata istituita nel 1947 ha accolto almeno 60.000 ufficiali latinoamericani, il fior fiore dei «golpisti» degli Anni 60 e 70); e che anche le bombe di luglio, quelle esplose negli alberghi «Nacional» e «Capri», provocando tre feriti, erano opera sua. Per ogni esplosione, ha detto, gli erano stati promessi 4500 dollari di compenso.

Da chi esattamente? Qui le autorità cubane non sono state precisissime. «Abbiamo ulteriori elementi di giudizio che per ragioni operative non riteniamo conveniente rivelare in questo momento perché le indagini continuano con il valido aiuto del nostro popolo», dice il comunicato fatto leggere alla televisione. Ma l'indicazione che hanno fornito è comunque abbastanza concreta. «La preparazione e l'esecuzione degli attentati - dice il ministero degli Interni - è stata organizzata fin nei minimi dettagli a Miami, negli Stati Uniti, da una struttura collegata alla cosiddetta Cuban American National Foundation». La Canf è la più forte e la più di destra organizzazione anticastrista e il suo leader, Jorge Mas Canosa, è noto per i suoi collegamenti con i repubblicani americani. Tutti sanno che la legge Helms-Burton, che estende l'obbligo dell'embargo economico contro Cuba anche alle compagnie non americane e che Bill Clinton ha sospeso in extremis per evitare una guerra commerciale con l'Europa, è stata ispirata da lui.

La settimana scorsa la Canf aveva salutato come «estremamente positivi» gli attentati perché «qualunque iniziativa che accelera la caduta di Fidel Castro è benvenuta». Ieri un suo portavoce, Ninoska Perez, ha definito «ridicole» le accuse dell'Avana, sostenendo che in questo modo si cerca di «trasferire all'estero i problemi interni» e adombrando la possibilità che gli attentati siano opera delle stesse forze di sicurezza cubane. «Chi altro, a Cuba, ha accesso agli esplosivi?», ha detto. Ma qui la risposta dell'Avana è decisa. All'arresto di Raul Ernesto Cruz Leon, dice ancora il ministero degli Interni, si è arrivati grazie ad alcuni testimoni che lo hanno visto nei luoghi degli attentati. Con sé aveva una lista delle istallazioni turistiche cubane (quelle che nel 1996 hanno attratto un milione di persone dall'Europa e dal Canada e che hanno relegato l'esportazione dello zucchero al secondo posto fra i fattori economici che consentono l'acquisizione di valuta pregiata), dei detonatori elettrici e un libretto di istruzioni su come usarli.

Inoltre, nelle sue unghie e nello zaino di Cruz Leon sono state trovate tracce di C-4, l'esplosivo usato in tutti questi attentati ma anche l'esplosivo che due anni fa fu trovato in possesso di due anticastristi di Miami, Armando Martinez Rueda e Jorge Enrique Ramirez, che furono presi mentre tentavano di introdursi clandestinamente a Cuba. Ne avevano 25 chili.

A suo tempo, dicono ora i cubani, queste attività furono segnalate alle autorità di Washington, ma nulla fu fatto per bloccarle. James Foley, portavoce del Dipartimento di Stato, ha commentato che gli Stati Uniti hanno offerto a Cuba la loro cooperazione nelle indagini sugli attentati dell'Avana e che stanno aspettando una risposta.

Franco Pantarelli

PAURA A MOMBASA

Attacchi ai turisti, morti 3 kenyoti

MOMBASA. Stranieri sotto tiro in Kenya. Uomini armati hanno attaccato ieri una stazione di polizia a Mombasa, poi hanno incendiato un ristorante frequentato da turisti tedeschi, quindi hanno sparato numerosi colpi d'arma da fuoco contro un pullman pieno di britannici e infine hanno danneggiato una ventina di shop turistici. Di tre morti è il bilancio della violenza, tutti kenyoti: uno è stato ucciso dagli aggressori, due invece erano membri del commando abbattuti dalla polizia. Nessuno morto né feriti, invece, fra i tedeschi e i britannici. Teatro degli scontri il sobborgo di Likoni, a una ventina di km a Sud di Mombasa. Le violenze tribali nel Sud del Kenya, proprio nella zona più frequentata dai turisti, hanno fatto da agosto una cinquantina di morti e migliaia di sfollati. La radice degli scontri è politica: si ritiene che gli aggressori siano istigati dall'Unione Nazionale Africana del Kenya, il partito al potere, ad attaccare i membri delle tribù dell'interno che si oppongono al presidente Daniel Arap Moi. [Agi-Ap]

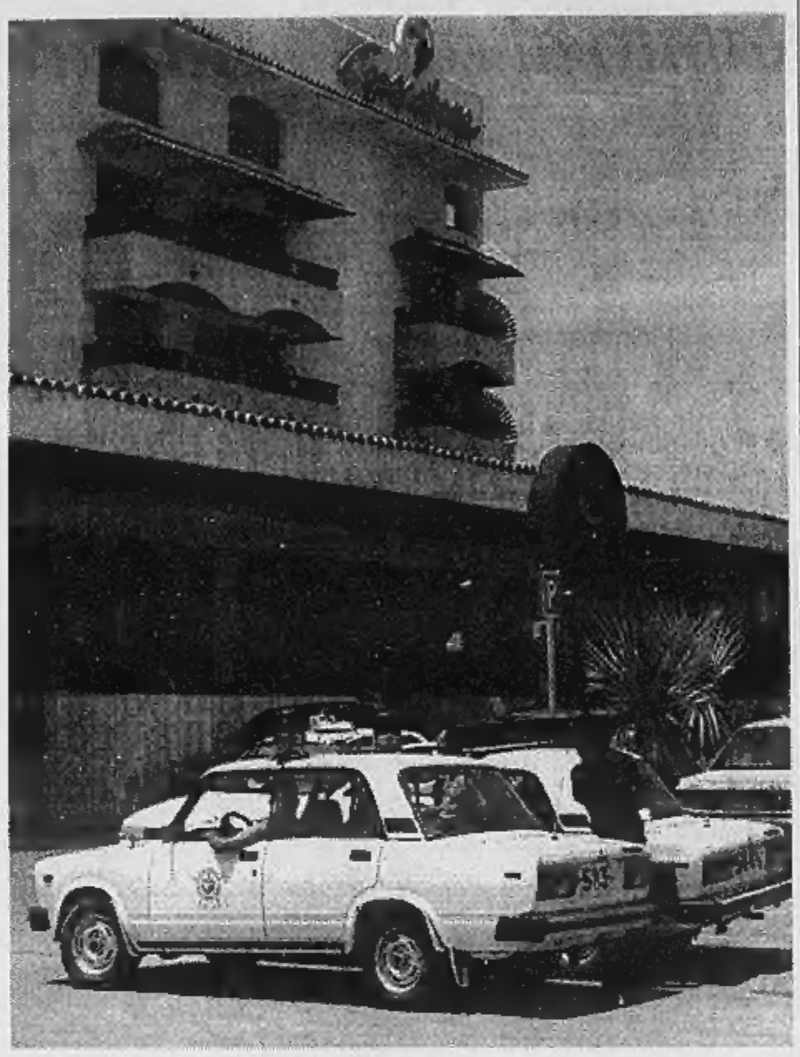

L'albergo Copacabana nel quale è morto un turista italiano Sotto, una nave della Costa e il leader dell'Avana Fidel Castro

Le crociere della «Costa» cancellano la rotta su Fidel

La nuova proprietà americana: siamo obbligati per legge a rispettare l'embargo di Clinton

GENOVA. La «Costa Crociere» chiuderà, con la fine dell'anno, la linea con Cuba. La «Costa Playa» che sino a oggi ha coperto il mercato crocieristico con l'isola di Fidel Castro sarà dirottata forse nel Mediterraneo: si cercano, infatti, nuove rotte e nuove proposte vacanziere. E' una delle novità più vistose uscite ieri dalla riunione - per la prima volta dopo la storica cessione del gruppo italiano alla multinazionale americana «Carnival Corporation» - del Board, riunito per l'occasione a Genova. Si attendeva anche la nomina del nuovo amministratore delegato, che è puntualmente avvenuta nella persona di Pier Luigi Foschi, milanese già dirigente internazionale della «Otis Elevator Company», la più importante società del mondo produttrice di ascensori.

Foschi, presentato dal presidente della «Carnival» Micky Arison e dal presidente della inglese Airtours David Crossland (Carnival e Airtours sono i due azionisti maggiori della Costa Crociere), ha confermato l'abbandono delle rotte cubane: «Quando la Costa era una società italiana poteva tranquillamente operare su un mercato ancora libero come quello cubano. Ma, diventata società americana, ricade sotto la normativa dell'embargo economico imposto dal governo Usa a Cuba. Abbiamo goduto d'una proroga sino al 24 novembre, ma adesso cercheremo nuove soluzioni». La conferma, peraltro scontata sin dal momento del passaggio del pacchetto azionario dai Costa ai partners americani lo scorso inverno, è venuta dal presidente della Carnival, Arison: «Non possiamo fare diversamente. La legge ce lo impone». Ma forse non ci sono eccessivi rimpianti: la prospettiva d'occupare una pingue «fetta» del mercato per Cuba, visto che è l'unica isola dove le navi europee non subiscono la concorrenza fortissima dei colossi statunitensi, era stata un'idea, peraltro d'un anno fa, di Nicola Costa, ultimo leader della leggendaria «great family» di armatori e finanzieri genovesi - che ora resta presidente del gruppo, ma senza poteri operativi di fatto - nella prospettiva d'essere un apripista di investimenti alberghieri e residenziali. Tra l'altro, due anni fa, un'altra importante famiglia armatoriale triestino-genovese, i Cosulich, aveva già tentato la via di Cuba, sia pure senza molta fortuna. Infatti a Cuba i servizi a terra - alberghi, ristoranti, trasporti - sono precari: s'è trattato, quindi, sino a oggi, d'un turismo un po' «d'abordo». Si volta dunque pagina, in attesa di ripensamenti da parte di Bill Clinton.

Nel frattempo, il gruppo appare in ottima salute. Foschi, Arison e Crossland annunciano un piano di investimenti di due miliardi di dollari che dovrà portare la flotta Costa a una capacità di 11 mila passeggeri al giorno, con un incremento del 25% sull'attuale potenziale. La Carnival, che per conto suo vanta un fatturato annuo di due miliardi e mezzo di dollari, ha investito altri due miliardi e 300 milioni di dollari per acquistare sette nuove navi che si aggiungeranno alle 33 già in navigazione nel Mediterraneo e nei Caraibi. Ma saranno ordinate altre sei navi alla Fincantieri e al cantiere finlandese Kvaerner Masa.

Paolo Lingua

DAL **MONDO**

Ulster, dall'Ira «no» al disarmo

LONDRA. No al disarmo prima di un definitivo accordo politico: è un «no» secco quello dell'Ira che - fa sapere tramite un portavoce - ha anche riserve sull'impostazione dei negoziati multilaterali di pace. I guerriglieri cattolici dell'Ulster (Irlanda del Nord) hanno fatto ieri queste puntualizzazioni tramite un'intervista che un loro anonimo «portavoce» ha rilasciato a «An Phoblacht», rivista del Sinn Fein, braccio politico dell'Ira. (Ansa)

Guerra elettronica Usa contro la radio serba

WASHINGTON. Gli Stati Uniti hanno annunciato l'invio a Brindisi di tre aerei da guerra elettronica «EC-130» in grado di intercettare e creare interferenze nelle trasmissioni radiofoniche e televisive dei serbi ultranazionalisti della Republika Srpska, l'entità serba di Bosnia. Inoltre, in occasione delle elezioni municipali di domenica, saranno trasmessi programmi favorevoli agli accordi di pace di Dayton. [Ansa]

Ex Jugoslavia, Jean controllerà il disarmo

ROMA. Il generale di corpo d'armata Carlo Jean ha ricevuto l'incarico di rappresentante personale della presidenza dell'Organizzazione per la sicurezza e la cooperazione in Europa (Osce) per l'attuazione dell'accordo di Vienna del gennaio del 1996, sulle misure di fiducia e sicurezza in Bosnia-Erzegovina, e dell'accordo di Firenze del giugno del 1996 sulla riduzione e il controllo degli armamenti nell'ex Jugoslavia. Questi due accordi sono compresi nelle conclusioni di Dayton. [AdnKronos]

Il Congresso indaga sullo «Chefgate»

WASHINGTON. Il Congresso ha aperto un'inchiesta sul licenziamento del cuoco della Casa Bianca, dopo la rivelazione che all'umiliato chef Pierre Chambrin è stata pagata una buonuscita segreta di 32 mila dollari (circa 60 milioni di lire) perché non rivelasse i dettagli del licenziamento. Il sospetto è che il denaro provenisse da un fondo segreto. Lo scandalo, già battezzato «Chefgate», ha avuto un curioso retroscena: il Servizio segreto, temendo che uno dei cuochi della Casa Bianca volesse avvelenare Hillary Clinton, aveva sottoposto il malcapitato al test della macchina della verità. Il sospetto si era poi rivelato infondato. [Ansa]

Censurato dalla Duma il dizionario osceno

MOSCA. In Russia si è scatenata una guerra delle parole, o per meglio dire delle parolacce. Pietra dello scandalo è un vocabolario dedicato alle oscenità che sfida il tradizionale puritanesimo linguistico di un Paese. La commissione Cultura della Duma (il Parlamento) ne ha chiesto il ritiro dal commercio dopo aver appreso che in poche settimane se ne erano vendute 16.000 copie e la prima edizione era andata esaurita. (Ansa)

REFERENDUM IN SCOZIA

Scarsa l'affluenza alle urne

EDIMBURGO. E' stata piuttosto bassa l'affluenza alle urne nelle prime ore delle votazioni per il referendum che deciderà se gli scozzesi avranno un Parlamento autonomo e se questo potrà decidere in materia fiscale. Secondo i funzionari che seguono le operazioni di voto, l'affluenza è stata «bassa ma costante». I collegi elettorali hanno aperto ieri mattina alle 7 e hanno chiuso alle 22. I risultati definitivi verranno resi noti stamane. «Credo che la Scozia sia pronta per un nuovo Parlamento» ha detto Donald Dewar, ministro britannico per la Scozia. Secondo Dewar pochi dei quattro milioni di scozzesi chiamati alle urne voteranno «no». [Agi]

PARIGI

Lady Diana durante il recente viaggio in Angola

«All'ottava settimana». Ma l'ospedale nega di averne informato le famiglie

Voci (smentite): Diana era incinta

E aumenta il mistero sull'ebbrezza dell'autista

PARIGI
DAL NOSTRO CORRISPONDENTE

L'ipotetica gravidanza di Diana, il suo imminente matrimonio con Dodi - così, perlomeno, afferma il settimanale «Gala» - e, sopra tutto, l'enigma dell'autista che venne forse «indotto a bere», quella sera, da ragioni o persone ancora misteriose, avvelenano le cronache parigine che undici giorni dopo il dramma parrebbero scoprire nuove brecce nella «versione ufficiale». E l'agenzia «France Presse», in genere cauta e autorevole, contribuisce all'allarmismo. Citando un inquirente anonimo, svela possibili «colpi di scena» nelle indagini che ormai si concentrano sullo chauffeur, «monsieur Paul» vice-responsabile Sicurezza all'Hotel Ritz.

Ieri mattina, da Londra, gli al Fayed - finora implacabili con i paparazzi, cui la famiglia egiziana attribuiva in primis la sciagura - lo hanno designato «corresponsabile». Ma un sibillino comunicato serale rileva che secondo testimonianze unanimi monsieur Paul non appariva alticcio, e tantomeno ubriaco. Donde una richiesta di nuove analisi sanguigne, con l'autorizzazione a seguire i prelievi. Si evince che Mohammed al Fayed sospetti una manipolazione degli esami, con l'autista a fungere da capro espiatorio.

Non beveva, Henri Paul. Gli amici sono concordi nel definirlo quasi astemio. Brillava inoltre per equilibrio e morigeratezza. Come testimonia la lunga carriera senza il minimo infortunio nel settore più delicato del Ritz, ove solo professionisti irreprensibili «sopravvivono». Polizia e magistratura vorrebbero ricostruire sin nei più infimi dettagli le sue ultime ore. Come può un bravo guidatore sobrio - e pilota fresco di diploma, con test psicofisici inattaccabili - assumere oltremisura sostanze alcoliche, mischiandole con antidepressivi (cui non aveva, sembra, l'abitudine: altro giallo) e mettersi al volante? Gli stessi flic appaiono perplessi. Oltre a Diana trasportava, non dimentichiamolo, il figlio del padrone. Mostrarsi brillo significava rischiare grosso. Ecco perché i giudici transalpini moltiplicano gli accertamenti. Il quarantenne francese con un debole per il bicchiere che trascina nel dramma la Gran Bretagna intera andrà bene per indignare i tabloid d'Oltremanica, ma come ricostruzione suona un po' semplicistica. Eppoi ci sono le perizie tecniche. Occorreranno sei mesi almeno per verificare meccaniche e sistema informatico della «Mercedes 280». Anche qui, le voci abbondano. Senza che nessuno - salvo i media cairoti - evochi la parola «sabotaggio», o un'operazione pilotata, regna l'incertezza.

Perché eliminare Diana e Dodi? Può darsi che la notizia della loro love story con prospettive matrimoniali in ottobre indispónesse qualcuno. L'anello da 200 mila dollari che il 30 agosto il finanziere comprò per la sua bella era da fidanzamento? E la loro «ultima cena» voleva festeggiare le prossime nozze? Non lo sapremo mai. Ma i due, si è appreso ieri, intendevano acquistare - per risiedervi - una residenza nel Bois de Boulogne, attigua a quella in cui Edoardo VIII e Wally Simpson soggiornarono nel '36 dopo l'abdicazione del sovrano britannico. Matrimonio, casa comune... e forse un bebè in arrivo.

La circostanza è controversa. L'ospedale La Pitié-Salpêtrière - ove morì Diana - smentisce una «lettera confidenziale» attribuitagli da indiscrezioni in cui avrebbe informato le famiglie d'una gravidanza all'ottava settimana. Come accade in situazioni analoghe, anziché dissipare i dubbi, la smentita finisce per rinfocolarli.

Al Fayed sospetta che le analisi su Henri Paul siano state manipolate

Enrico Benedetto

Bergamo, ha strangolato la giovane immigrata dopo un rapporto sessuale: «Ma è stata l'unica volta»

Si erano conosciuti tre settimane fa. Lui l'aiutava ad [illegible] il permesso di soggiorno, ma lei aveva fretta

Aminata Harding la donna uccisa

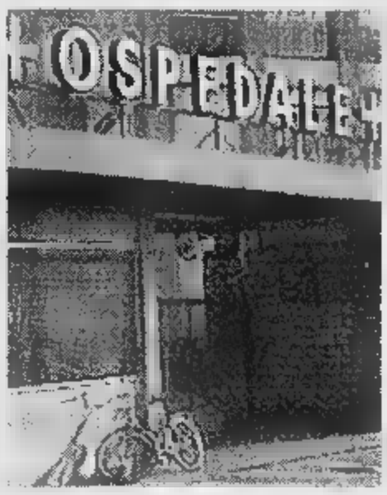

Da sinistra la palazzina dove viveva la vittima e l'ospedale dove il frate prestava servizio

Quando ha visto i militari ha urlato: «Non sparate, sono un frate». Gli amici: «Sognava di diventare un missionario»

[illegible] DAL NOSTRO INVIATO

La verità di frate Fabrizio - [illegible] ore in carcere per omicidio volontario - sta tutta [illegible] sua ultima immagine da uomo libero, scolpita, nel buio del bilocale, [illegible] fascio di luce della potente torcia elettrica dei carabinieri che stanno per catturarlo. E' nudo, seduto sul letto, sta piangendo. Alza [illegible] testa, grida: «Non sparate, Dio mio, sono un frate».

[illegible] appena strangolato Aminata Harding, [illegible] anni, arrivata da Freetown, Sierra Leone, vita dura d'immigrazione, [illegible] esca saltuaria, due bambini affidati all'ex convivente, e permesso di soggiorno scaduto. «Da settimane viveva nell'ansia di dover ritornare in Africa», dicono i vicini in questa [illegible] di Alzano Lombardo, sette chilometri da Bergamo, imbocco della Val Seriana.

Il corpo di lei è a pochi metri dal fascio di luce, steso [illegible] pavimento. La [illegible] conserva i segni dell'amore e poi della lotta. Il letto sfatto, la specchiera rotta, l'armadio spostato. Dirà l'autopsia: «La vittima ha avuto [illegible] rapporto sessuale poco prima di morire». Diranno i carabinieri: «Abbiamo ragione di credere che tra i due fosse la prima volta». E il medico legale: «E' [illegible] un rapporto consenziente. Con certezza non ci [illegible] segni di violenza».

La violenza è arrivata dopo. Dice un inquirente: «Lei lo voleva ricattare. Voleva usare quel rapporto sessuale per impegnare il frate a farle ottenere un [illegible] permesso di soggiorno». E chi lo dice questo? «Lo dice il frate». [illegible] credete? «A questo punto sì, gli crediamo». Quindi? «Lui ha avuto una specie [illegible] raptus. Le è saltato addosso, hanno lottato, l'ha uccisa».

Tutto già scritto nella lunga confessione, ore tre del mattino [illegible] dei carabinieri [illegible] Bergamo. Dice così: «L'ho uccisa, l'ho soffocata...». E poi: «Vedevo le mie mani che stringevano il suo collo, [illegible] una forza esterna mi impediva di fermarmi. Una forza esterna mi impediva di togliere le mie mani dal suo collo». E ancora: «L'ho uccisa perché voleva ricattarmi, mi ha detto: conosco il tuo nome, [illegible] non mi aiuti racconterò tutto alla Curia. Così io mi [illegible] sentito perduto».

La verità [illegible] frate Fabrizio - Fabrizio Moretti, 32 anni, [illegible] è vissuto a Cremona, vocazione intensa, carattere estroverso, temperamento allegro, fisico imponente, un metro e [illegible] [illegible] altezza - sta esattamente nel buio che lo circondava quella notte e lo circonda adesso, nella cella d'isolamento del carcere di Bergamo. Al [illegible] avvocato ha ripetuto: «Sono colpevole. Sarò per sempre colpevole».

Le guardie del carcere lo hanno [illegible] [illegible] in isolamento. Viene controllato a vista perché è «disperato, avvilito, distrutto». Perché: [illegible] già scritto [illegible] propria condanna». E aggiungono, con lingua carceraria: «Potrebbe compiere un gesto inconsulto». Cioè il suicidio? «E' [illegible] rischio, sì».

Dunque l'intreccio - di gesti e destino - è sciolto. Ma il buio resta.

Tutto cominciò tre settimane fa, quando il frate incontra Aminata. Li ha fatti conoscere lo zio dell'ex convivente: Fabrizio è un buon frate, lavora agli Ospedali Riuniti di Bergamo, è amato da tutti, e perché mai non potrebbe aiutare questa ragazza nera senza soldi, senza più figli e senza più permesso? Lui la incontra, la ascolta, le dice [illegible] farò quello che posso, ma ci vorrà tempo. Intanto devi tornare a Freetown, perché [illegible] [illegible] trovano [illegible] espulsa [illegible] l'Italia ti sarà preclusa per sempre, non vedrai più i tuoi figli.

Lei non vuole, non si fida. Gli dice: tentiamo qualunque cosa, [illegible] io resto. Dicono i vicini: «Era una ragazza forte. Però lavoro non ne trovava abbastanza». Dicono i carabinieri: [illegible] sempre cercato e svolto solo lavori legali». Però in quelle ultime [illegible] tre settimane le era cresciuta «un'ansia disperata». Ecco perché sabato scorso finisce al pronto [illegible] degli Ospedali Riuniti, accusa vertigini, depressione, difficoltà respiratorie. E al pronto soccorso chiede di frate Fabrizio. Lui arriva. La riaccompagna a casa. Era già successo? «Andava a trovarla, sì». Ma c'era una storia tra loro? «Non ci risulta».

Eppure quella ultima loro serata comincia con un invito a cena, ore 21,30. Lui arriva in vestiti borghesi, niente saio. Suona, entra. Lei - secondo la confessione di Fabrizio - lo accoglie in vestaglia, slip e reggiseno. «Era bella, molto bella», dicono al bar Emy's [illegible] metri da casa [illegible] Aminata. «Era allegra, magari anche un po' matta, ma sorrideva sempre». Così la cena entra nella penombra degli abbracci. Certo lui [illegible] fatto voto di castità. Certo la sua vocazione [illegible] salda. Eppure succede.

Vista da occhi lontani e laici è una notte veniale. Ma quel che resta inspiegabile [illegible] [illegible] dopo. Quando lei - sempre secondo la verità di Fabrizio - avvelena la sua voce con le minacce. Il ricatto, la vergogna, i confratelli, il futuro. «Mi [illegible] sentito perduto» dirà ai carabinieri.

«E' possibile - azzarda Giovanni Borsella, che gli è stato amico negli anni di Cremona - che tutto il suo mondo gli sia crollato addosso. Fabrizio è cresciuto con i miei figli e ho visto [illegible] ha scelto la strada durissima del convento. Conosco il [illegible] carattere e la sua forza religiosa. Per questo non mi spiego la tremendità di quello che ha fatto».

Secondo la ricostruzione: [illegible] grida del litigio; rumore di lotta; oggetti che cadono; [illegible] tonfo; lei [illegible] grida aiuto; [illegible] silenzio. E' l'una [illegible] notte quando Denise Tombini, dall'appartamento di sopra [illegible] Aminata, chiama il 112. E' l'una e dieci quando - sfondata la porta - la torcia elettrica dei carabinieri fruga nel buio del bilocale, inquadra il corpo di lei (morto) e a un paio di metri quello di lui (vivo).

Dicono i suoi amici che progettava di farsi missionario. Dicono che la [illegible] vita [illegible] pregare, curare i malati, benedire i moribondi. A Cremona lo ricordano negli anni del noviziato. A Bergamo in quelli della pratica quotidiana. Dicono vivesse nella luce. Eppure, nello scarto improvviso di una sola notte, ha scelto il buio. E anzi ci è cascato dentro.

Pino Corrias

LA [illegible]

«L'ho uccisa perché mi diceva che voleva dire tutto alla Curia Mi sono sentito perduto»

IL [illegible]

«Vedevo le mie mani che soffocavano [illegible] suo collo, ma [illegible] forza esterna mi impediva di smettere»

IN [illegible]

Secondo le guardie «è disperato e distrutto C'è il rischio che possa tentare il suicidio»

«Stringevo e non riuscivo a fermarmi»

La confessione del frate: «Lei mi ricattava»

Dopo il delitto i carabinieri l'hanno trovato nudo sul letto

«Non siamo i mostri d'Italia»

Napoli, gli amanti incestuosi si difendono

Lucia Stiuso e il suocero-amante Gregorio Leo arrestati con l'accusa di incesto

[illegible] DAL NOSTRO INVIATO

«Siamo allibiti, non accettiamo [illegible] i nostri nomi siano finiti sulla bocca di tutti. Siamo stati sbattuti come mostri in prima pagina». Gregorio Leo e Lucia Stiuso, il suocero e la nuora coinvolti [illegible] una brutta storia giudiziaria culminata con un arresto per incesto aggravato dal pubblico scandalo, sembravano davvero sgomenti quando sono entrati nello studio degli avvocati Giovanni Sofia e Rosaria Perna. Si [illegible] sfogati a lungo, [illegible] annichiliti per tutto il clamore sollevato attorno a loro. «Sono state scritte molte cose non vere», hanno detto, e Giovanni Sofia ha rincarato la dose: «La verità dovrà essere ristabilita al più presto. Tanto per cominciare, nessuno dei due protagonisti della vicenda ha mai [illegible] qualcosa davanti al giudice. Per quanto riguarda i reati contestati, e soprattutto [illegible] pubblico scandalo, aspetto di sapere su quali prove si basino le accuse».

A San Gregorio Magno, il paese

di cinquemila anime arroccato sui Monti Alburni dove Gregorio e Lucia avrebbero vissuto il loro amore fuorilegge, la gente appare infastidita da tanto clamore. Eppure i carabinieri non si sarebbero mai messi sulle tracce della coppia senza le lettere anonime recapitate in caserma. Sì, pare proprio che il [illegible] si nasconda in paese, anche [illegible] vicesindaco Gerardo Malpede non è d'accordo: «Ma quale corvo, ma quali denunce anonime - sbotta -. San Gregorio è un paese [illegible] gente perbene che [illegible] merita tanta pubblicità negativa e ha ben altri pensieri per la [illegible] Vuole la verità? Della relazione tra quelle due brave persone si parlava da tempo, [illegible] nessuno si è mai per[illegible] giudicare». «San Gregorio Magno non è una nuo[illegible] Peyton Place», taglia corto un assessore, Vincenzo Piegari.

Gregorio e Lucia se ne sono andati, travolti da una vicenda dalle conseguenze francamente imprevedibili. Hanno trovato rifu[illegible] presso amici e parenti, terrorizzati dal rumore che li circonda da due giorni. [illegible] realtà sia lui sia lei [illegible] sono sempre visti poco in paese - spiega il vicesindaco -. Lucia è vissuta a lungo a Roma, con [illegible] marito; Gregorio fa l'autotrasportatore, quindi è sempre in giro per l'Italia».

Intanto, [illegible] caso degli amanti accusati di incesto è approdato in Parlamento. La depenalizzazione del rapporto sessuale tra affini in linea retta è l'obiettivo [illegible] una proposta [illegible] legge presentata dai deputati Soda, Mancina e Sabattini della S[illegible] democratica, e da Moroni di Rifondazione comunista. Il problema è la riforma dell'articolo 564 del codice penale. La legge attuale punisce con la pena da uno a cinque anni «chi commette, in modo che ne derivi [illegible] scandalo, incesto [illegible] [illegible] discendente o un ascendente, e con un affine in linea retta, con una sorella o con un fratello». L'unico articolo della proposta prevede la cancellazione degli affini in linea retta dall'elenco dei soggetti del reato. Sul fatto che [illegible] relazione sessuale tra affini [illegible] discutibile sotto il profilo morale, [illegible] non possa costituire reato, sembrano tutti d'accordo. Altre due propo[illegible] [illegible] legge, [illegible] del Polo, l'altra del senatore verde Athos De Luca, tendono a raggiungere lo stesso obiettivo: la modifica dell'articolo 564. [illegible] spinge ben oltre l'avvocato Tina Lagostena Bassi: «Il reato d'incesto deve essere abrogato - dice -. Se c'è violenza, allora si tratta di violenza sessuale, ma se [illegible] rapporto è consensuale, allora sono faccende private. Nel caso degli affini, poi, il reato è proprio fuori luogo». Più cauto l'avvocato matrimonialista Laura Remiddi: «Se la società ha superato il tabù dell'incesto, allora è il caso [illegible] parlare di abolizione dell'articolo 564».

Una voce fuori dal coro è quella di Giovanni Conso, ex presidente della Corte Costituzionale ed [illegible] ministro [illegible] Grazia e giustizia. «Il valore dell'affinità non va smantellato - ha detto -: anche se non è la stessa [illegible] della parentela di sangue, è pur sempre qualcosa di importante perché le famiglie si reggono su questo».

Fulvio Milone

«Svolgono [illegible] loro attività con rispetto degli standard della convivenza civile»

«Le squillo sono le più evolute»

Un rapporto del Viminale sulla prostituzione

Alla prostituzione il ministero dell'Interno dedica un capitolo della relazione [illegible] sulla criminalità organizzata, presentata [illegible] Parlamento

Le lucciole in Italia sono stimate [illegible] cinquantamila Cresce il numero delle albanesi

[illegible] Le «squillo» sono [illegible] forma più evoluta di prostituzione, parola del ministro dell'Interno, Giorgio Napolitano. Al mestiere più antico del mondo [illegible] Viminale dedica un capitolo della relazione annuale '96 sulla criminalità organizzata, presentata in questi giorni al P[illegible]lamento. Dall'analisi del fenomeno [illegible] mila donne coinvolte a livello europeo, 4387 persone denunciate in Italia per sfruttamento nel '96) emergono tre grandi categorie di prostituzione.

Le squillo. Rappresentano [illegible] forma «più evoluta» nel settore: la caratteristica principale [illegible] la «forte autonomia a livello decisionale e gestionale». Lo studio individua all'interno della categoria alcune variabili, rappresentate dalle caratteristiche fisiche e di età, dal prezzo richiesto per la prestazione, dall'assenza del protettore, fino [illegible] «forme di pubblicizzazione utilizzate per attrarre i fruitori delle prestazioni». Le squillo, che operano al sicuro tra le mura domestiche, sono difficilmente quantificabili in termini numerici perché svolgono la loro attività con caratteri di riservatezza e di rispetto degli standard della convivenza civile».

Prostituzione mascherata. Si [illegible] [illegible] quella «forma di esercizio [illegible] prostituzione non immediatamente percepibile perché celata dietro altre professioni»: ballerine, [illegible], massaggiatrici, spogliarelliste, attrici, hostess. A differenza delle squillo, le prostitute [illegible] scherate non hanno un rapporto diretto [illegible] il cliente ai fini della prestazione, che solitamente «viene mediato da un'agenzia o [illegible] responsabili [illegible] locali all'interno dei quali queste donne svolgono la loro attività».

Le passeggiatrici. La categoria ha incontrato nuove fortune in seguito al massiccio ingresso [illegible] immigrati nel nostro Paese. Sono le più esposte ai maltrattamenti e alle violenze, data la loro impossibilità «di sottrarsi agli sfruttatori, perché la limitatezza temporale dei con[illegible] con i clienti impedisce il sorgere di una seppur minima forme di confidenza con elementi estranei all'ambiente criminale cui sono costrette a sottostare». La relazione del Viminale divide le prostitute da marciapiede in quattro gruppi, a seconda del grado di mobilità: giornalieri, extraprovinciali, extraregionali e di lunga durata.

Nell'ultimo periodo si registra un massiccio sviluppo dell'offerta via reti telematiche, a partire [illegible] Internet. Per quanto concerne i minori, il loro sfruttamento sessuale «appare ancora contenuto [illegible] Italia e la prostituzione minorile non sembra avere particolare rilievo».

L'analisi del Viminale si conclude con alcune proposte per assicurare più efficaci «azioni di contrasto». Sono «l'unificazione delle informazioni all'interno dei Paesi, una più stretta collaborazione tra le forze [illegible] polizia, l'armonizzazione delle legislazioni e l'attuazione di una politica sociale tendente [illegible] recupero delle prostitute».

«Ha ragione il ministro Napolitano quando dice che le squillo [illegible] meglio delle passeggiatrici perché non destano allarme sociale e hanno autonomia di gestione». Pia Covre, responsabile del Comitato in difesa delle prostitute, [illegible] positivamente i contenuti della relazione. «Napolitano però - aggiunge - sembra dimenticarsi che fare squillo ha i suoi problemi. La legge Merlin vieta l'esercizio della prostituzione al chiuso e prevede il reato di favoreggiamento anche per il proprietario della casa dove la prostituta [illegible] la sua professione. Questo vuol dire che trovare casa per una prostituta è difficilissimo perché gli affitti [illegible] dal mercato normale per raggiungere cifre astronomiche. [illegible] ministro, come facciamo da 18 anni, torniamo a chiedere - conclude Covre - la depenalizzazione della legge Merlin». La stima del Comitato è di 50 mila prostitute, di cui 30 mila stra[illegible] [due terzi albanesi]. [r. cri.]

Operazioni contro i clandestini anche in altre città

Albanesi, retate in serie Duecento fermati a Milano

ROMA. Continua l'«offensiva» contro gli albanesi. Anche ieri [illegible] [illegible] numerose le operazioni delle forze dell'ordine per individuare e controllare gruppi di clandestini albanesi, per lo più fuggiti dai campi di accoglienza. A Milano i carabinieri ne hanno fermati circa 200. Gli albanesi sono stati rintracciati nei pressi di fabbriche dismesse della periferia milanese dove trovano rifugio molti immigrati. Molti sono stati fermati in piazza Aspromonte e nella zona di via Ripamonti. Anche [illegible] polizia ha eseguito ieri una analoga operazione, ma fino ad ora non è stato [illegible] noto il bilancio dei controlli. Altri 112 albanesi sono stati rintracciati in vari punti della costa pugliese, nelle campagne di Cerignola (dove erano impiegati nella raccolta dei pomodori) e nella stazione [illegible] Manduria (Taranto). [illegible] Lazio un gruppo di 90 albanesi, fermati martedì notte in [illegible] operazione nella zona Nord di Roma e in provincia, è partito per Brindisi su due pullman [illegible] polizia. Altri 16 clandestini sono stati fermati a Perugia e rimpatriati coattivamente. Dieci erano donne sorprese nel [illegible] di un controllo contro la prostituzione. Altri nove albanesi, tutti [illegible] giovane età, sono stati rintracciati nel territorio del comune [illegible] Spoleto. In Toscana operazione della polizia contro la prostituzione a Firenze. Una decina di albanesi (la più giovane di appena 17 anni) [illegible] [illegible] identificate e accompagnate a Bologna per essere espulse. Infine in Veneto cinque clandestini albanesi sono stati arrestati dalla mobile di Treviso in una operazione contro lo sfruttamento della pro[illegible] che ha anche portato alla «liberazione» di sei ragazze ceche, tre delle quali minorenni, che erano state «vendute» agli albanesi. [r. cri.]

Gruppo industriale operante nel campo delle **TELECOMUNICAZIONI**, con una presenza consolidata sui principali mercati internazionali, nell'ambito di [illegible] piano [illegible] adeguamento delle strutture alle sempre maggiori esigenze [illegible] un settore in continua e rapida evoluzione, ci ha incaricati di ricercare il

VICE DIRETTORE TECNICO

che dovrà affiancare [illegible] diretto Superiore in una attività [illegible] coordinamento tecnico-gestionale dei Servizi della Direzione, interfacciandosi, per gli aspetti inerenti la funzione, [illegible] Clienti e Fornitori in Italia ed all'estero.

Per la posizione si richiede:
- laurea in Ingegneria Elettronica ed una buona padronanza della lingua inglese;
- consolidate esperienze di progettazione analogica e digitale e spiccata sensibilità all'evoluzione delle tecnologie e dei materiali;
- capacità di guidare e motivare i collaboratori, abitudine al lavoro di gruppo ed [illegible] naturale propensione ai rapporti interpersonali.

Il nostro Cliente è in grado [illegible] offrire l'inserimento in un contesto professionalmente stimolante con condizioni economiche, [illegible] predeterminate, che terranno esclusivamente conto delle conoscenze maturate.

La ricerca sarà curata direttamente dalla PRAXI [illegible] nominativo sarà fornito [illegible] Cliente senza l'autorizzazione [illegible] diretto interes[illegible]

Le risposte, **sigiate su busta e su lettera con il** [illegible] **10722**, dovranno pervenire alla:

PRAXI

PRAXI S.p.A. - ORGANIZZAZIONE e CONSULENZA
10125 TORINO - CORSO VITTORIO EMANUELE II, n. 3 - TEL. (011) 6560
Ancona Bari Bologna Cagliari Firenze Genova Milano Napoli Padova Roma Torino
PRAXI ORGANIZZAZIONE - PRAXI INFORMATICA - PRAXI VALUTAZIONI
PRAXI RISORSE UMANE - PRAXI ENTI PUBBLICI - PRAXI AFFARI E FINANZA

IL CONSORZIO SERVIZI V.C.O. di [illegible] ci ha incaricati di ricercare il

CAPO SERVIZIO RACCOLTA RIFIUTI

(6° Livello [illegible] CCNL - Lavoratori [illegible] Aziende Municipalizzate di Igiene Urbana)

Il Candidato ideale è preferibilmente un perito meccanico o cultura equivalente, con alcuni anni di esperienza e conoscenze di organizzazione e pianificazione del lavoro, di logistica dei trasporti, di meccanica in generale, in grado di guidare, programmare e gestire le attività dei collaboratori.

Le risposte, **siglate [illegible] busta e [illegible] lettera con il rif. SP 10723**, dovranno pervenire alla:

PRAXI

[illegible] S.p.A. - ORGANIZZAZIONE e [illegible]
10125 TORINO - CORSO VITTORIO EMANUELE II, n. [illegible] - TEL. (011) 6560
Ancona Bari Bologna Cagliari Firenze Genova Milano Napoli Padova Roma Torino
PRAXI ORGANIZZAZIONE - PRAXI INFORMATICA - PRAXI VALUTAZIONI
PRAXI RISORSE UMANE - PRAXI ENTI PUBBLICI - PRAXI AFFARI E FINANZA

Il nostro Cliente è un solido gruppo industriale operante nel settore delle **TELECOMUNICAZIONI**; [illegible] sua divisione, che produce [illegible] **DI UTENTE** destinati a Società [illegible] Servizi che [illegible] utilizzano nelle loro prestazioni professionali per Enti ed Istituzioni, ravvisa la necessità di un potenziamento [illegible] struttura al fine di assicurare una presenza più incisiva e continua sul territorio. In questa ottica siamo stati incaricati di ricercare:

RESPONSABILE COMMERCIALE DI PRODOTTO PER IL MERCATO NAZIONALE

La presente selezione può risultare una interessante e stimolante opportunità per un **VENDITORE**, di età intorno ai 30-35 anni, con una solida preparazione di base, ambizioso, determinato e fortemente motivato a realizzarsi in una attività commerciale impegnativa che lo obbligherà sovente a mettersi in discussione. L'attitudine a ragionare per obiettivi, l'abitudine ad operare [illegible] ampia autonomia e la disponibilità a viaggiare [illegible] una certa frequenza completano i requisiti necessari.

L'aspetto economico, comprensivo [illegible] incentivi sui risultati, può gratificare candidature potenzialmente di spessore. E' prevista in dotazione l'auto aziendale.

La ricerca sarà curata direttamente [illegible] PRAXI [illegible] nessun nominativo sarà fornito [illegible] l'autorizzazione del diretto interessato. Le risposte, **siglate su** [illegible] **e [illegible] lettera** [illegible] **Rif.** [illegible], dovranno pervenire alla:

PRAXI

PRAXI S.p.A. - [illegible] e CONSULENZA
10125 TORINO - CORSO VITTORIO EMANUELE II, n. [illegible] - TEL. (011) [illegible]
Ancona Bari Bologna Cagliari Firenze Genova Milano Napoli Padova Roma Torino
PRAXI ORGANIZZAZIONE - PRAXI INFORMATICA - PRAXI VALUTAZIONI
PRAXI RISORSE UMANE - PRAXI ENTI PUBBLICI - PRAXI AFFARI E FINANZA

Primaria azienda, inserita in un Gruppo Internazionale, leader italiano nel settore dei Trattamenti Termici ricerca

GIOVANI TECNICI

In possesso del **diploma di scuola media superiore e/o qualifiche professionali**, da inserire nella propria organizzazione [illegible] produzione.

Si precisa che la **sede di lavoro** si trova nei pressi di [illegible] **(CN)** e che l'attività si svolgerà con turni avvicendati a ciclo continuo (sette giorni alla settimana). L'inquadramento e [illegible] retribuzione saranno di sicuro interesse.

Si prega di inviare dettagliato curriculum, corredato di fototessera, **siglato su busta e su lettera** [illegible] **il Rif. SI 10725**, alla:

PRAXI

PRAXI S.p.A. - [illegible] e CONSULENZA
10125 TORINO - CORSO VITTORIO EMANUELE II, n. 3 - TEL. (011) 6560
Ancona Bari Bologna Cagliari Firenze Genova Milano Napoli Padova Roma Torino
PRAXI ORGANIZZAZIONE - PRAXI INFORMATICA - PRAXI VALUTAZIONI
PRAXI RISORSE UMANE - PRAXI ENTI PUBBLICI - PRAXI AFFARI E FINANZA

Il nostro Cliente è un affermato Gruppo industriale operante nel settore della **TELEFONIA/TELECOMUNICAZIONI**, caratterizzato da una forte presenza sul mercato italiano e su quello internazionale [illegible] una gamma qualificata di prodotti; nell'ambito di un attento piano di potenziamento delle strutture ci ha incaricati di ricercare:

PROGETTISTA HARDWARE

Il Candidato ideale, contraddistinto da una solida preparazione tecnica di base, dovrà aver maturato una esperienza [illegible] 3-5 anni che gli consenta di operare in forma autonoma nello sviluppo di **progetti con forti contenuti di circuitistica analogica**, con particolare attenzione e sensibilità anche alle implicazioni economiche che le successive realizzazioni comporteranno. La provenienza da realtà con lavorazioni di medio/grande serie può risultare interessante. L'abitudine al lavoro di gruppo ed una buona conoscenza [illegible] base della lingua inglese completano i requisiti.

Le condizioni economiche e normative saranno allineate alle professionalità acquisite e potranno soddisfare candidature preparate.

La ricerca sarà curata direttamente dalla PRAXI e nessun nominativo sarà trasmesso senza l'autorizzazione del diretto interessato.

Le risposte, **siglate su busta e [illegible] lettera con il [illegible] SP 10721**, dovranno pervenire alla:

PRAXI

PRAXI S.p.A. - ORGANIZZAZIONE [illegible] CONSULENZA
10125 TORINO - CORSO VITTORIO EMANUELE II, n. [illegible] - TEL. (011) [illegible]
Ancona Bari Bologna Cagliari Firenze Genova Milano Napoli Padova Roma Torino
PRAXI ORGANIZZAZIONE - PRAXI INFORMATICA - PRAXI VALUTAZIONI
PRAXI RISORSE UMANE - PRAXI ENTI PUBBLICI - PRAXI AFFARI E FINANZA

BERNER
Esperti nel fissaggio

dal 1957 al 1997

I nostri prodotti sono richiesti in tutta Europa nei settori **AUTOMOBILISTICO, ARTIGIANA-[illegible] [illegible] EDILIZIA.** La qualità è il nostro successo, il rendimento [illegible] [illegible] regola. Vogliamo espanderci. Cerchiamo:

5 AGENTI
max [illegible] anni per il Piemonte e Val D'Aosta

OFFRIAMO:
[illegible] [illegible] vendita in esclusiva, costante addestramento, fisso mensile, provvigioni e premi, possibilità [illegible] auto aziendale dopo pochi mesi, [illegible] autorizzato per l'iscrizione alla CCIAA.

SE LEI È:
- [illegible] AGENTE alla ricerca [illegible] [illegible] diverso settore
- [illegible] [illegible] che voglia cambiare attività
- [illegible] GIOVANE con cultura tecnica seriamente [illegible] alla vendita

Telefoni [illegible] 049/876.17.60 oppure compili il coupon allegato [illegible] lo spedisca subito. Verrà [illegible] [illegible] un nostro funzionario per fissarle [illegible] appuntamento in zona, entro 1 [illegible] dall'arrivo del coupon.

Compilare in stampatello [illegible] inviare a: BERNER S.P.A. - VIA DELL'ELETTRONICA, 15 - 37139 VERONA

Nome ..... Cognome .....
Via .....
CAP ..... Località ..... Prov. .....
Tel. ..... Età ..... Professione .....

Nell'ambito dell'ampliamento degli organici ed in funzione degli sviluppi [illegible] nostro Gruppo, RICERCHIAMO:

1. ESPERTI FUNZIONALI

1a) Con significativa esperienza nel settore **BANCARIO** e **FINANZIARIO**, con particolare riferimento alle seguenti aree e posizioni:
A. ESTERO — **Rif. F10**
B. TITOLI — **Rif. F15**
C. CONTABILITA' E CONTROLLO DI GESTIONE — **Rif. [illegible]**

2a) Con esperienza almeno quinquennale nell'ambito **ASSICURATIVO**, maturata su progetti complessi in realtà [illegible] medio/grandi dimensioni. Costituisce titolo preferenziale la conoscenza e l'utilizzo di metodologie Object Oriented e di architetture Client Server. Indicare sul curricula i rami di specializzazione trattati — **Rif. F25**

[illegible] GIOVANI [illegible]

[illegible] esperi[illegible] nelle attività [illegible] consulenza per lo sviluppo di Sistemi Informativi Bancari, Finanziari e Assicurativi.

[illegible] [illegible] lavoro: **TORINO**. Le retribuzioni ed il livello [illegible] inquadramento [illegible] di sicuro interesse e commisurati all'effettivo livello di professionalità.
Indicare sulla busta e sul curricula il riferimento suindicato e inviare a: **Publikompass 447 - 10100 Torin[illegible]**.

Importante azienda operante nel settore delle bevande ricerca

[illegible] MANUTENTORI

con comprovata esperienza nella manutenzione elettrica e meccanica di impianti di produzione gestiti da PLC e nella ricerca e riparazione di guasti, disponibili ad op[illegible] su turni di lavoro. Si offre un inquadramento a livello operaio con una retribuzione iniziale di sicuro interesse e la possibilità di partecipare a corsi di formazione. Sede di lavoro nella [illegible] cintura Sud di [illegible]. Inviare curriculum indicando il rif. [illegible] al [illegible] 011/5611455 o per espresso a Selea - C.so Vittorio Emanuele II, 84 - Torino.

Multinazionale pro[illegible] [illegible] **edili conformi alle nuove leggi sulla sicurezza ricerca**

AGENTI

cui affidare i clienti [illegible] **le province di TORINO e CUNEO**

Richiede: auto propria, età max 35 anni.
Offre: monomandato Enasarco, ampio portafoglio clienti, fisso mensile, provvigioni e premi. Accettasi prima esperienza.
Inviare curriculum via fax al numero: 02/826.83.50

Azienda operante nella compo[illegible] auto, ricerca per propria sede in Venaria:

TECNICO [illegible] QUALITA'

per [illegible] funzione [illegible] Assicurazione Qualità Sviluppo Prodotto.
La persona dovrà seguire le fasi di sviluppo [illegible] omologazione dei componenti presso i fornitori e del prodotto presso i clienti.
Per questo è **indispensabile** [illegible] perfetta conoscenza dell'inglese, e preferibilmente, anche del tedesco.
Inviare curriculum **Publikom-[illegible]s 451 - 10100 Torino.**

Primaria Azienda Elettronica Torinese ricerca:

[illegible] UFFICIO ACQUISTI

Il Candidato dovrà avere esperienza consolidata nell'acquisto di componentistica meccanica std e [illegible] disegno (particolari [illegible] [illegible] termoplastica, lamiera, pressofusioni, carpenteria, ecc.), componentisti[illegible] elettronica attiva e passiva, materiali vari per servizi di stabilimento. Costituisce elemento preferenziale la conoscenza dei metodi di preventivazione [illegible] componenti a disegno. [illegible] gradita la conoscenza della lingua inglese e/o francese.
Scrivere **Publikompass 5521 - 10100 Torino.**

GRUPPO

ASSICOM® S.p.A.

LA GESTIONE DEL CREDITO

RICERCA [illegible]

PROFESSIONISTI/E DELLA VENDITA

[illegible] [illegible] serietà, volontà, costanza, motivazione, capacità organizzativo, esperienza vendita, cultura superiore, [illegible] 28/45 anni

SI GARANTISCONO: serietà, reali opportunità di guadagno e di carriera, training in azienda, affiancamento sul campo

FISSO + PROVVIGIONI + PREMI

TELEFONARE: Ufficio Selezioni 0432/963798-960131
Fax 0432/961593 - Centralino 0432/963686

Azienda in Torino assume:

CAPO [illegible]

(rif. CS) esperto stampaggio e costruzione stampi, tracciature e piegatura lamiere.

CAPO [illegible]

(rif. CC) [illegible] carpenteria, [illegible] grezzi.
Scrivere a: **SAGEA S.p.a.** - Casella Postale 1302 - 10100 TORINO

Prestigiosa Azienda leader commercializzazione prodotti di fissaggio, utensili e prodotti chimici, per ampliamento rete vendita per settori autotrazione pesante ed agricoltura, [illegible]

[illegible]

max [illegible] anni per TORINO - [illegible] e provincia

Offre portafoglio clienti, introito interessante, corsi [illegible] formazione, possibilità di auto aziendale [illegible] [illegible] liera.
Telefonare al n. **045/67.68.365** [illegible] inviare fax al n. **045/67.68.344.**

Scar S.r.l. prestigiosa Azienda leader settore autotrazione cerca

AUTISTI patente C

per guida furgoni dimostrativi per la **provincia di Torino.**
L'attività prevede la visita ai no[illegible] clienti, in affiancamento con i rappresentanti, nella provincia di residenza.
L'inserimento è con contratto [illegible] tempo determinato.

Contattare l'Azienda al n. **045/676.83.86** o inviare fax al n. **045/676.83.44.**

AZIENDA CERTIFICATA ISO 9002 produttrice di apparecchiature e prodotti nel settore **IDROTERMO-SANITARIO** ricerca per le province di **AO - TO - VC - NO - VA**, nell'ambito del potenziamento [illegible] propria rete commerciale

AGENTI PLURIMANDATARI

introdotti centri assistenza caldaie e artigiani installatori d'impianti [illegible] grossisti
I candidati verranno selezionati direttamente dall'azienda presso il C.O.S. di Torino.
Inviare curriculum al fax n. **045/873.15.35** o telefonare orario ufficio al n. **045/873.15.11.**

FORMULA

Siamo da anni leader in Italia nel fornire soluzioni complete nell'ambito dei sistemi informativi gestionali e per il management. Il nostro obiettivo è di estendere questo [illegible] attraverso lo sviluppo di prodotti d'avanguardia. Cerchiamo quindi persone che vogliano crescere con noi condividendo [illegible] stile azien[illegible] che ci distingue per professionalità, correttezza ed attenzione [illegible] cliente.

Rif. A [illegible] Leader

Ha esperienza da almeno 6 anni maturata nella progettazione e sviluppo di soluzioni applicative e tecnologiche in architettura Client Server. E' un brillante progettista in grado di gestire piccoli gruppi di lavoro. Domina la lingua inglese, ha capacità di pianificazio[illegible] e di controllo e partecipa alla formulazione del budget di progetto.

[illegible] Developer

[illegible] esperienza di almeno 3 [illegible] nella progettazione e sviluppo di soluzioni applicative e tecnologiche in architettura Client Server. E' in grado di sviluppare unità funzionali in modo creativo [illegible] autonomo; ha una [illegible] adeguata dell'inglese.
Per entrambe le posizioni il candidato ideale è laureato in Informatica o Ingegneria elettronica, conosce Windows NT o Unix e almeno due ambienti fra PowerBuilder, VisualBasic, C++ e SQL.

Rif. C [illegible] Programmatore

Ha esperienza di almeno 3 anni nella progettazione e sviluppo di soluzioni applicative e tecnologiche, preferibilmente nell'area contabile-amministrativa, in attività di analisi e programmazione. Ha una cono[illegible] di Cobol, RDBMS, ambienti di rete, sistemi operativi Unix, AS/400; ha una conoscenza adeguata della lingua inglese.

Le sedi [illegible] lavoro sono Asti e Torino.

[illegible] interessati potranno inviare [illegible] curriculum, indicando sulla [illegible] il riferimento di interesse, a:

GRUPPO FORMULA SpA
Direzione del Personale
C.so IV Novembre, 57
10090 Cascine Vica - Rivoli (To)
oppure via E-mail: **personale@formula.it**

STEFA Srl is a production company within TI GROUP plc founded 1919 in [illegible]. TI Group plc, one of the world's leading specialised engineering companies, has [illegible] of £. 1.8 b[illegible] (US $ 2.8 billion) and employs 27,000 people.

CHIEF [illegible] ACCOUNTANT

Qualifications: Diplomated in accounting/Laureato in Economia Commercio; experience in Accounting [illegible] Personnel Administration; English language, both writing and talking; high level [illegible] maturity [illegible] professionalism.
Send CV to: STEFA Srl - Via Sansovino, 243/55 G - 10151 [illegible] (100761.1727@compuserve.com)

Azienda leader, ricerca per lo stabilimento di **GRUGLIASCO (TO)** (300 dipendenti ca.) un giovane e motivato

RESPONSABILE DEL SERVIZIO [illegible] E [illegible]

inviare dettagliato curriculum indicando un recapito telefonico e citando chiaramente anche sulla busta il riferimento [illegible] alla:
ORGA SELEZIONE s.r.l. - 20122 MILANO
Corso Monforte, 13

Azienda metalmeccanica, leader in Europa nel settore [illegible] Durevoli,

INGEGNERE [illegible] per TEMPI e [illegible]

Tel. 0141/94.95.67 dalle ore 8,00 alle [illegible] 13,00 e dalle ore 14,00 alle ore 19,00

PRESTIGIOSA INDUSTRIA facente parte di noto gruppo multinazionale, presente sui mercati internazionali con sofisticati componenti di elevata qualità ed affidabilità, ci ha incaricato di ricercare

RESPONSABILE FABBRICAZIONE

di un reparto [illegible] produzione di grande serie, che si caratterizza per l'alta tecnologia [illegible] l'automazione spinta.
La posizione è offerta a GIOVANI [illegible] che abbiano maturato analoghe esperienze in industrie modernamente organizzate. L'inquadramento e la retribuzione saranno commisurati al grado di professionalità espresso. La sede [illegible] lavoro è a **sud di Vercelli**.
Inviare dettagliato curriculum, citando il rif. SNZ.FA.7097, [illegible]

STUDIO GIOBBE S.r.l. - Tel. (0321) 46 58 34
consulenza - selezione - outplacement - formazione
Via Lagrange, 26 - **28100 NOVARA**

In un mondo del lavoro in cui tutti cercano persone con esperienza, noi crediamo nei giovani, infatti CERCHIAMO

NEOLAUREATI

in Farmacia, Scienze Biologiche, Chimica e Tecnologie Farmaceutiche, Chimica ad indirizzo organico e biologico, residenti in **Lombardia, Piemonte, Triveneto ed [illegible] Romagna**, per la posizione di:
Informatore Scientifico del Farmaco
- Sei un giovane alla ricerca [illegible] [illegible] primo lavoro che ti dia soddisfazioni e nel quale poter misurare costantemente i tuoi risultati?
- Sei interessato ad entrare in un settore industriale classificato dalla CEE come strategico?
- Hai grinta, volontà di affermazione e [illegible] [illegible] spaventa approfondire nuovi campi di conoscenza?
- Sei una persona dotata [illegible] forti capacità organizzative, di un elevato grado [illegible] autonomia?

Siamo [illegible] primaria società farmaceutica multinazionale che ha l'obiettivo di investire nello sviluppo di giovani in grado [illegible] affrontare la sfida della continua evoluzione dell'attività [illegible] informazione in un settore di punta.
Offriamo un inquadramento secondo Contratto Collettivo Nazionale di Lavoro, un approfondito training iniziale, frequenti corsi di aggiornamento, auto aziendale [illegible] trattamento economico di sicuro interesse.
L'Azienda curerà direttamente la selezione e le comunicazioni con i candidati. Inviare dettagliato curriculum indicando un recapito telefonico e citando chiaramente anche sulla busta il riferimento **6548** [illegible] [illegible] **zona** [illegible] **interesse** alla:
ORGA SELEZIONE s.r.l.
[illegible] [illegible] - ***Viale del Monte Oppio, 24 - Tel. 06/47.45.654***

La consociata [illegible] e [illegible] importante gruppo multinazionale operante su diverse linee di componenti rivolti all'industria ci ha incaricati di ricercare un

FUNZIONARIO DI VENDITA (Rif. DV)

[illegible] posizione comporta la piena ed autonoma responsabilità della promozione tecnica e [illegible] vendita di componentistica per l'[illegible] per Piemonte, Liguria e Valle d'Aosta.
Il candidato [illegible] è un perito e ingegnere in possesso di una pluriennale esperienza nella vendita di componentistica per l'automazione ed abituato a gestire in modo autonomo gli [illegible] concordati.
E' richiesta la conoscenza della lingua inglese.
Retribuzione [illegible] inquadramento [illegible] commisurati all'effettiva esperienza.
La ricerca [illegible] coperta dalla [illegible] riservatezza e [illegible] nominativo verrà comunicato [illegible] il consenso degli interessati.
Le persone interessate [illegible] pregate [illegible] inviare un proprio curriculum vitae citando il riferimento DV e le eventuali aziende con cui non desiderano entrare [illegible] contatto a:

SIRTEXSOA — Consulenza di Direzione selezione, formazione, organizzazione — Corso Einaudi, 56 - 10129 TORINO

The Italian [illegible] of W.A. Whitney, a global leader in the design and manufacturing of punching, cutting and [illegible]ch/plasma fabricating equipment is looking for a

SALES MANAGER

The ideal candidate should have a University degree in mechanical engineering [illegible] equivalent experience in a technical field. A strong technical sales background and about 10 years experience in sales management in the machine tool industry, preferably metal fabricating.
He [illegible] will manage and supervise the technical operation of the sales, service [illegible] parts group and will report to the International [illegible] Manager of the USA parent company.
Ideally the candidate should be between 35 and 45 years old, dynamic, hard worker, results and customer oriented, with fluent written and spoken Italian and English. The knowledge of [illegible]er European languages (French [illegible] Spanish) would be appreciated. Computer skills required.
The job is based in Turin and requires frequent travel throughout Europe.
The company offers an attractive compensation package and interesting prospect [illegible] career development.
Curricula, [illegible] English, should be sent by express letter to:
Publikompass 76/B - via Carducci 29 - 20123 Milano.

C.E.SET. — EMERSON APPLIANCE MOTORS

leader europeo in continua espansione nel settore motori elettrici seleziona

INGEGNERE ELETTROTECNICO O MECCANICO

a cui affidare il coordinamento dello sviluppo [illegible] un nuovo prodotto fortemente innovativo ed a alto contenuto tecnologico.
Dovrà tenere i contatti [illegible] i centri ricerca europei, americani e C.e.set.
Il candidato ideale ha 30-35 anni, esperienza nel R&D e progettazione nel settore componentistica/motori elettrici.
[illegible] richiede ottima conoscenza dell'inglese parlato e scritto.
Sede di lavoro la provincia d'Asti. Livello [illegible] retribuzione commisurati all'esperienza acquisita.
Inviare curriculum via [illegible] 0141/406201.

Azienda appartenente [illegible] gruppo multinazionale che opera [illegible] livello mondiale nel [illegible] plastico/componentistica per autoveicoli, ricerca

ACQUISITORE MACCHINARI/ATTREZZATURE

che [illegible] dipendenze del Direttore Acquisti, sviluppando ricerche [illegible] mercato ed effettuando analisi [illegible] fornitori e dei [illegible] prodotti, [illegible] nell'acquisto di [illegible] ed attrezzature.
Si richiede diploma [illegible] da un'esperienza [illegible] quinquennale, dei processi produttivi, [illegible] macchinari e delle [illegible] per l'industria delle materie plastiche. Costituisce requisito indispensabile la conoscenza della lingua francese.
Sede [illegible] lavoro: prima cintura sud [illegible] Torino.
Le persone [illegible] pregate [illegible] inviare un esauriente Curriculum Vitae, precisando [illegible] recapito telefonico e indicando anche [illegible] busta il Rif. 365/97, a:
INTERSEARCH - Corso Marconi, 13 - [illegible] Torino
[illegible] selezione sarà curata direttamente dall'azienda previo [illegible]

InterSearch

Importante società chimica operante nel settore delle [illegible] UTILIZZANO PER L'AGRICOLTURA ricerca, per la propria sede di CANALE, un DIPLOMATO o LAUREATO [illegible] AGRARIA da inserire nella propria organizzazione con la mansione di:

FUNZIONARIO COMMERCIALE

Si richiede età non superiore a 30 anni, dinamicità, determinazione nel perseguire gli obiettivi, disponibilità a viaggiare, conoscenza PC. Esperienza specifica nel settore e buona [illegible] dell'inglese costituiranno titolo preferenziale. Si offre [illegible] livello retributivo interessante.
Inviare dettagliato curriculum, con recapito telefonico, **per espresso o per fax a:**
GREEN HAS ITALIA S.p.a. - 12043 CANALE d'ALBA (CN) - C.so Alba, 85/89 - fax 0173/97.94.64

PROGETTISTI [illegible] ITALIANI IN LAMIERA

Le posizioni sono aperte presso [illegible] importante e affermato Gruppo Industriale operante nel settore autoveicolistico, che intende potenziare i propri quadri specialistici nell'ottica [illegible] [illegible] sempre maggiore presenza [illegible] mercati internazionali.
Il [illegible] richiede [illegible] solido bagaglio tecnico/professionale maturato nel [illegible] della carrozzeria, la capacità di sviluppare autonomamente specifici progetti anche coordinando [illegible] [illegible] specialisti, [illegible] conoscenza dei sistemi CAD.
Completano il profilo determinazione, creatività e la conoscenza delle lingue inglese e/o tedesco.
La sede di lavoro [illegible] Torino.
Gli interessati sono pregati di inviare **per espresso o per fax** un dettagliato curriculum vitae citando il **Rif. SP 578/97 [illegible] PROGRAMMA AZIENDALE BG S.r.l. - Corso Vittorio Emanuele II, 78 - 10128 [illegible] - [illegible] 011/53.74.39**

PROGRAMMA AZIENDALE BG

BERGAMO - FIRENZE - MILANO - PADOVA - TORINO — Partner of EUROPEAN MANAGEMENT ASSOCIATES Ltd.

VOLVO

[illegible] Industriali
cerca

GIOVANI MECCANICI/ELETTRAUTO

da formare ed addestrare alla funzione di

MECCANICO/ELETTRAUTO [illegible]SPECIALIZZATO

[illegible] inserire presso le proprie officine autorizzate:
[illegible] SERVICE [illegible]
NORD DIESEL [illegible] MONDOVI' (CN)
MORENO SERGIO [illegible] (CN)
MULTICAR [illegible] VERRES (AO)
ACCASTELLO [illegible] TRANA (TO)

Si offre: assunzione in qualità [illegible] dipendente della officina autorizzata - corso [illegible] formazione specifico al ruolo tenuto [illegible] docenti altamente qualificati - la possibilità di inserirsi in un contesto internazionale [illegible] continua evoluzione.
Requisiti: massimo 23 [illegible] - diploma di scuola professionale ad indirizzo meccanico [illegible] elettrotecnico - militie assolto - forte motivazione a sviluppare la propria crescita nella funzione proposta - disponibilità a brevi [illegible]rte per [illegible] frequenza dei corsi d'addestramento - attitudine all'utilizzo di strumenti informatici.
Costituirà [illegible] preferenziale una precedente esperienza [illegible] [illegible] [illegible] riparazione autoveicoli. [illegible]no candidature di diplomati periti solo se fortemente interessati al ruolo.
Si pregano gli interessati di inviare un dettagliato curriculum corredato di recapito telefonico, per espresso o via fax, indicando il Rif. 190 e la zona di interesse a: **PROGRAMMA AZIENDALE BG S.r.l. - Piazzetta S. [illegible] 5/A - 24121 Bergamo - Fax 035/24.04.52**

PROGRAMMA AZIENDALE BG

Partner of EUROPEAN MANAGEMENT ASSOCIATES Ltd. — BERGAMO - FIRENZE - MILANO - PADOVA - TORINO

Azienda leader nella componentistica elettromeccanica per elettrodomestici, facente capo a gruppo di livello internazionale ricerca

CAPO REPARTO IMPIANTI GALVANICI

[illegible] richiede esperienza consolidata nella:
- gestione del personale;
- gestione dei processi di zincatura, argentatura, ramatura;
- gestione depurazione acque e rifiuti;
- [illegible] approfondita [illegible] chimica industriale [illegible] normativa [illegible] settore.

Inquadramento e retribuzione saranno correlate alle effettive esperienze maturate.
I candidati [illegible] pregati [illegible] inviare il curriculum vitae presso:
PUBLIKOMPASS [illegible] - 10100 TORINO

VITI ALBA, società in [illegible] espansione, leader nel proprio settore ricerca per TORINO - CUNEO - [illegible] - ALESSANDRIA - VERCELLI - [illegible]

GIOVANI MOTIVATI con forte attitudine alla vendita.

Si [illegible] concorso spese, provvigioni, incentivi, possibilità [illegible] carriera.
Il candidato [illegible] deve essere dinamico, motivato e pieno di entusiasmo.
Se vuoi fare parte [illegible] [illegible] gruppo vincente telefona al n. **0173/286501** oppure invia il tuo curriculum [illegible] fax [illegible] n. [illegible].

[illegible] metalmeccanica produttrice di macchinari per cartiere ricerca per il proprio stabilimento situato [illegible] prima cintura di [illegible]

SALDATORE - MONTATORE

Richiedesi: • età 35 anni; • buona conoscenza disegno meccanico; • esperienza quinquennale saldatura MIG-TIG [illegible] patentino.
Costituirà titolo preferenziale un'esperienza maturata nei riporti di materiali duri [illegible] acciai [illegible] carbonio ed inossidabili.
Si prega di inviare dettagliato C.V., indicando anche [illegible] busta il **Rif. 353/97**, a:

INTERSEARCH
Corso Marconi, 13 - 10125 Torino

InterSearch

[illegible] DI INFORMATICA ricerca:

PROGRAMMATORI, [illegible]

[illegible] approfondita conoscenza di uno dei seguenti ambienti:
Rif. A) **UNIX - C**: è gradita la conoscenza di ORACLE e tools (forms, developer 2000);
[illegible] *B)* **WINDOWS 95** - linguaggi visuali applicativi WEB;
Rif. C) **COBOL - CICS - DB2 - DL1.**
Sede [illegible]: TORINO - [illegible].
Si prega di inviare dettagliato curriculum, specificando il riferimento e la sede di lavoro prescelta a: FULLSOFT I.s. Srl - C.so Svizzera, 185 Bis - 10149 TORINO.

Piccola azienda in forte crescita, facente parte di [illegible] affermato gruppo industriale, ricerca, per il potenziamento della propria struttura tecnica, un

PROGETTISTA HW

cui affidare lo sviluppo [illegible] la personalizzazione di dispositivi elettronici per il settore automazione di edificio.
Desideriamo incontrare periti elettronici con esperienza di progettazione analogica e/o digitale di almeno [illegible] anni, maturata su prodotti di piccola-media serie, preferibilmente a microcontrollore.
Inquadramento [illegible] prospettive professionali saranno commisurati alle capacità professionali.
Scrivere **Publikompass [illegible] - 10100 Torino.**

Piccola azienda [illegible] Torino

RAGIONIERE/A

per ruolo di responsabilità settore amministrativo, richiesta comprovata esperienza **gestione europea**. Contabilità Ordinaria, buon inglese, utilizzo sistemi informatici gestione ufficio. Inviare curriculum a
Publikompass 5511 - 10100 Torino

Società di Torino *ricerca*

OTTICO DIPLOMATO/A

anche 1ª esperienza. Si richiede: Onestà - Disponibilità - Ambizione. Offresi: Inquadramento con CCNL - Ambiente incentivante - Possibilità miglioramento professionale.
Scrivere **Publikompass [illegible] - 10100 Torino** [illegible] curriculum dettagliato.

Gruppo internazionale settore bevande analcoliche cerca

DUE AGENTI MONOMANDATARI CON FUNZIONE [illegible] MERCHANDISER

canale Bar [illegible] Birrerie per aree:
1 - GE, SV, IM, AL, AT, CN - [illegible] - TO, NO, VC, BI, VB, AO -
Possibilmente residenti in zona.
[illegible] 25-30 anni, attitudine al contatto interpersonale, diplomati, militeassolti, automuniti, bella presenza.
Disponibilità immediata.
Trattamento economico interessante.
Inviare curriculum a QUBA srl Via XI Febbraio,1 31015 Conegliano (TV) Rif. 275/b

EXIDE Europa, gruppo leader mondiale nel settore accumulatori al piombo, ricerca per la [illegible] [illegible] vendita batterie avviamento nel marcato del ricambio (Elettrauto, Officine [illegible] Rivenditori)

AGENTE MONO/PLURIMANDATARIO

(rif.: AGY)

Zona: Piemonte.
Si richiede: Esperienza di vendita di almeno 2 anni, meglio [illegible] maturata in questo stesso settore. Iscrizione alla C.C.I.A.A.
Si offre: Portafoglio clienti, provvigioni/più premi, corsi di formazione ed inquadramento ENASARCO.
Inviare dettagliato curriculum indicando anche sulla busta [illegible] riferimento.
L'azienda curerà direttamente la selezione.
[illegible] S.p.A. Direzione Vendite
Via [illegible] Alighieri 100/106
24058 [illegible] DI LOMBARDIA BG

InterSearch

[illegible] E [illegible] DI [illegible]

Il nostro cliente, una Società di [illegible] dimensioni, fornitrice [illegible] impianti e macchinari speciali [illegible] produzione su commessa, ricerca [illegible] seguenti figure professionali:

• ACQUISITORE

Rif. ACQ

a cui affidare la gestione degli approvvigionamenti di semilavorati e componenti meccanici, carpenteria, fusioni [illegible] materie prime. [illegible] richiede la consuetudine ad operare con l'utilizzo [illegible] strumenti informatici.

• DISEGNATORI PROGETTISTI MECCANICI

JUNIOR (Rif. 361a) e SENIOR (Rif. 361b)

Le persone prescelte opereranno in riporto al Responsabile dell'Ufficio Tecnico [illegible] [illegible] sviluppo delle commesse nelle fasi di progettazione e disegnazione. È necessaria la [illegible] dei sistemi [illegible] 13, Solid [illegible] Intergraph, Genius nonchè la capacità alla gestione di risorse umane.

[illegible] [illegible] suddette posizioni [illegible] persone che desideriamo incontrare, in possesso [illegible] [illegible] [illegible] Perito Meccanico e di età intorno ai 28/35 anni, hanno maturato una significativa esperienza, acquisita in posizioni [illegible] analoghe, presso piccole e medie [illegible] operanti su commessa. [illegible] richiesta la conoscenza del disegno tecnico e l'attitudine ad operare in autonomia.
[illegible] [illegible] di inquadramento e retribuzione sono [illegible] sicuro interesse e prevedono la possibilità di importanti sviluppi [illegible] [illegible]. La sede [illegible] lavoro è nella prima cintura di Torino.
Le persone interessate possono inviare il loro C.V. dettagliato, indicando anche sulla busta il riferimento della posizione di interesse, a:
InterSearch - Corso Marconi, 13 - 10125 Torino - Tel. 011/6690143

[illegible]

Un'affermata Azienda operante nel settore ricerca risorse da inserire nelle posizioni di

AREA MANAGERS INTERNAZIONALI

Tali figure, alle dirette dipendenze del direttore commerciale, dovranno definire [illegible] realizzare gli obiettivi [illegible] vendita sui mercati comunitari [illegible] extracomunitari.
Avranno il compito di analizzare le problematiche commerciali [illegible] mercati, organizzare e motivare la forza vendita ed apportare un personale contributo al miglioramento delle strategie commerciali relative al mercato [illegible] competenza.
Il profilo ideale richiede [illegible] cultura a livello universitario, un'ottima conoscenza di [illegible] o più lingue straniere ed un'esperienza consolidata [illegible] vendita.
L'importanza dell'Azienda, le ambizioni [illegible] miglioramento e [illegible] sviluppo [illegible] mercati interessati), ed il trattamento economico offerto [illegible] in grado di [illegible] le candidature più qualificate.
Le persone interessate possono inviare un dettagliato curriculum vitae personale e professionale, indicando anche sulla busta [illegible] **Rif. 368/97**, a:
InterSearch - Corso Marconi, 13 - 10125 Torino - Tel. 011/6690143

[illegible] DUREVOLI

La società nostra cliente fa capo [illegible] un Gruppo multinazionale che opera con eccellenza di risultati nella produzione e commercializzazione di prodotti industriali [illegible] larga diffusione. La presente ricerca [illegible] volta all'individuazione di risorse professionali [illegible] sicuro valore [illegible] inserire nelle posizioni di:

SPECIALISTA PROGETTAZIONE DI SISTEMI ELETTRONICI

Rif. [illegible]

[illegible] [illegible] specifiche tecniche [illegible] funzionali di sistemi di gestione di sottosistemi elettronici: in particolare effettua studi di fattibilità, pianifica le attività [illegible] sviluppo, definisce i componenti, cura la progettazione e le procedure di testing ed interagisce con i fornitori per la realizzazione [illegible] Software [illegible] Hardware.
Il candidato ideale, laureato in Ingegneria Elettronica [illegible] di età non superiore ai 35 anni, ha una buona conoscenza dell'inglese ed ha acquisito un'esperienza almeno biennale nella progettazione di Software PLC maturata in aziende operanti nel settore dell'automazione industriale. Le condizioni di inquadramento e di retribuzione sono di sicuro interesse.

SPECIALISTA IMPIANTI DI STAMPAGGIO E SALDATURA

Rif. 312/97

Il tecnologo oggetto della presente ricerca interagisce con le altre aziende del Gruppo di appartenenza impegnate nello sviluppo di progetti innovativi riferiti a mezzi [illegible] tecnologie di stampaggio e saldatura, mantiene i rapporti con Centri [illegible] Ricerca e Istituti Universitari italiani ed esteri per [illegible] i risultati di studi innovativi e valutarne la possibilità di ingegnerizzazione, fornisce, infine, supporto tecnico alle unità produttive.
Le persone che desideriamo incontrare, di età non superiore [illegible] 35 anni, sono laureate in Ingegneria [illegible] o Aeronautica, possiedono [illegible] buona padronanza dell'inglese, hanno maturato una significativa esperienza di metodi [illegible] stampaggio e saldatura in aziende operanti nel settore dell'automazione industriale o utilizzatrici di tecnologie avanzate (idroformatura).
Completano [illegible] profilo del candidato ideale la conoscenza [illegible] sistemi CAD, [illegible] modelli [illegible] simulazione nonchè la capacità di operare in autonomia con autorevolezza personale e professionale. Le condizioni di inserimento prevedono la qualifica di Quadro.

La sede di lavoro [illegible] [illegible]
Le persone interessate possono inviare il loro dettagliato C.V., indicando anche sulla busta il riferimento della posizione di interesse, a:
InterSearch - Corso Marconi, 13 - [illegible] Torino - Tel. 011/6690143

[illegible] [illegible]

Il nostro cliente è un gruppo di rilevanza internazionale, leader [illegible] mercato nel settore di appartenenza. La presente ricerca [illegible] volta all'individuazione di una risorsa professionale di sicuro [illegible] [illegible] inserire nella posizione [illegible]

RESPONSABILE DI PRODOTTO

nell'ambito [illegible] [illegible] Business Unit che realizza un fatturato intorno ai 700 miliardi.
Sarà suo compito analizzare le alternative di configurazione del prodotto, individuando quelle più coerenti con le tendenze del mercato; proporre scelte di posizionamento [illegible] prezzo; definire, [illegible] base [illegible] risultati di vendita, [illegible] necessità di nuovi prodotti [illegible] di varianti [illegible] apportare a quelli esistenti; garantire alla funzione vendite il supporto tecnico, curando la produzione della documentazione necessaria al lancio sul mercato.
[illegible] persone che desideriamo incontrare, [illegible] età non superiore [illegible] 40 anni, sono laureate in ingegneria, conoscono le tecniche del marketing mix applicate ai beni di investimento, hanno maturato una significativa esperienza di gestione prodotto in aziende operanti nei settori dell'autotrasporto o di beni strumentali, commercializzati attraverso una rete [illegible] concessionari.
Oltre alla conoscenza dell'inglese, completano il profilo [illegible] candidato: doti [illegible] autorevolezza personale, spirito di iniziativa, elevate capacità di interazione professionale, orientamento ai risultati.
Le condizioni di inquadramento saranno commisurate alle effettive esperienze, con un livello retributivo tale da soddisfare [illegible] candidature più qualificate.
[illegible] sede [illegible] lavoro [illegible] Torino.
Le persone [illegible] [illegible] pregate di inviare un curriculum professionale dettagliato, citando anche sulla busta il **Rif. 321/97**, a:
InterSearch - Corso Marconi, 13 - 10125 Torino - Tel. 011/6690143

InterSearch

REPORTAGE

LA VIGILIA DEL DOLORE

«Non vogliamo che l'addio sia soltanto di proprietà di dignitari ufficiali e degli uomini di governo»

Madre Teresa, l'incubo del funerale-show

«Ai poveri la metà dei posti allo stadio»

DAL NOSTRO INVIATO

Sotto la sua vetrina di cristallo, nella piccola chiesa che i condizionatori hanno trasformato in un gelido obitorio senza lacrime, il volto della vecchia suora è ormai una maschera grigia. La luce impietosa che il faro le spara addosso lo mostra sempre più fragile, vicino ormai al punto di rottura. Come in certe pellicole dell'orrore. Non può, umano, tenere la morte per otto giorni fuori dalla porta. Ed è comunque rischioso voler sospendere la legge della natura, imponendole convenienze che mai aveva osato spingere fino a tale distanza. La violazione dei tabù che accompagnano la storia dell'uomo apre sempre stagioni di crisi.

Ma, messa da parte, trasformata per ragioni di pubblica opportunità in un lungo spettacolo della compassione, sorella morte si sta ora vendicando. I dottori rassicurano, dicono che adesso va bene, che la temperatura di 14 gradi imposta alla piccola chiesa di Saint Thomas basta a ridurre i danni del tempo che scorre; però sotto la bandiera indiana che ieri copre, il corpo di Madre Teresa va intanto cedendo, inesorabilmente. Manca soltanto un giorno ai funerali, dopo già una settimana di esposizione, e alla fine i piedi e il viso della vecchia suora mostrano ora la trasformazione. Gli occhi dei centomila che ogni giorno le passano davanti, pietosi e inverecondi, hanno appena il tempo di accorgersene; l'emozione, e la curiosità, vincono. Ma, in quei pochi attimi, tutti attraversano una frontiera che abbiamo creduto invalicabile.

Padre Joseph Langford non vuole nascondere nulla, dei sentimenti che lo toccano, lui come tutti. «Pubblico e privato sono due realtà distinte, difficili da coordinare», dice amaramente; e non parla di cose astratte. Il «privato» è la morte, il «pubblico» è l'uso della morte. Lui, di mestiere fa il Superiore della branca maschile, nell'ordine religioso creato da Madre Teresa; è una il fratello minore della vecchia morta.

Padre Joseph - sandali e clergyman - è un americano, un giovanotto muscolato che pare sfondatore degli All Blacks; ma poi, a sentirlo parlare, si sente che è assai più ai cieli che alla terra. E ieri confessava che è stato difficile accettare il lungo tempo della morte sospesa: «Lo abbiamo fatto per i poveri del mondo, che sono stati l'unica ragione di vita della Madre».

Nel clergyman, che gli sta stretto addosso come i panni di Clark Kent a Superman, non ha nulla del vecchio profilo del missionario. Si vede bene che lui è uno che i computer li maneggia, e sa molto di tv e di co- Accetta lo scontro: «Certo, la situazione non è molto diversa da quella che è vissuta nei funerali di Lady Diana. Ma anche qui, come a Londra, ci sono due "bisogni" accontentare: quello pubblico, dell'India e della sua gente, e quello privato, della famiglia religiosa della nostra Madre. Io però non scandalizzo, Madre Teresa diceva che l'amore di Dio non ha strade obbligate. Lo si può celebrare in mille modi diversi».

Non è difficile immaginare anche negli uomini di Chiesa il problema spettacolarizzazione della morte abbia attraversato molte coscienze. E che la scelta fatta alla fine, di rendere il lutto pubblico manifestazione di popolare, sia stata vissuta da qualcuno come una difficile subordinazione della coscienza all'opportunità (dove la «coscienza» è il rispetto della morte privata e l'«opportunità» è l'uso della morte pubblica per far propaganda alle Missionarie ai loro bisogni). Ma padre Joseph, che è anche simpatico e parla benissimo l'italiano, se uno gli chiede di questa drammatica violazione di un tabù, risponde trasversalmente. «Madre Teresa, a giornalista che le domandava se lei fosse certa di far bene tutto quello che faceva, gli disse queste parole: "Io sono una piccola matita nelle mani del Signore; il Signore si serve di me per scrivere lettere d'amore al mondo". E voleva dire che quello che conta è l'amore che mettiamo nelle cose, più che le stesse».

Padre Joseph racconta francamente dei suoi dubbi, e delle perplessità che molte suore dell'Ordine gli hanno voluto confessare. «Siamo stati incerti a lungo. Ma ci rinfranca soltanto pensare che quella "piccola matita" non andrà perduta, e che dobbiamo dedicarci a scrivere la seconda pagina, di quella "lettera d'amore" che la Madre tentava anche lei scrivere».

Però le buone intenzioni si scontrano duramente con realtà, lo sa bene anche il Superiore. Che sa pure gli obblighi della spettacolarizzazione stiano prendendo la mano della cerimonia: l'arrivo di capi Stato, di grandi dame la scena internazionale, legioni potenti della Terra con accompagnamento di corifei e propagandisti, va trasformando il funerale di domani una manifestazione doverosamente mondana, che l'ipocrisia ufficiale traveste di lutto. Magari con qualche lacrima versata per l'occhio della tv. «Io posso farci ben poco», confessa padre Langford, e apre le mani vuote.

Ma poi recupera. «Ci sono doveri per tutti. Il funerale impone obblighi che non possiamo contrastare, e comunque Madre Teresa era, si sentiva, figlia dell'India: e il suo sentimento va rispettato. Però noi non vogliamo che il suo funerale diventi soltanto proprietà dei dignitari ufficiali, degli uomini di governo, delle autorità nazionali e internazionali. Perciò abbiamo chiesto che almeno la metà dei 12 mila biglietti che permetteranno l'accesso al piccolo stadio dove sarà celebrato il funerale, almeno la metà sia nelle nostre mani, in modo che possiamo distribuirla ai poveri di Calcutta. A quei poveri che Madre ha per tutta vita.

come manifestazione spontanea di lutto vero, in contrasto il lutto-show ch'è stato invece il rituale mediatico di Lady Diana, anche il funerale di Madre Teresa scivola lentamente dentro l'ombra del consumo spettacolare. Un prete che confessa d'essersi dovuto battere per fare assistere «anche» i poveri all'ultimo saluto alla dei poveri, è il tragico testimone di quanto la civiltà elettronica abbia ormai smarrito il confine tra «pubblico» e «privato».

Mimmo Càndito

La riduzione della temperatura sta limitando i danni al cadavere

Una foto del giugno del quando Madre Teresa Calcutta ha il presidente Scalfaro al Quirinale
A destra la folla che va a rendere omaggio alla salma

IN TV E ALLA RADIO

I funerali di Madre Teresa Calcutta, in programma sabato prossimo, saranno trasmessi in diretta dal Tg1, dal Tg5 con uno speciale anche da RadioUno. La cerimonia funebre sarà proposta dal Tg1 a partire dalle e fino alle 10,30. Condurrà la diretta Roma, Bruno Vespa. Nel pomeriggio, prima dell'edizione delle 20, sarà proposto uno speciale tratto dalla diretta dei funerali. Il direttore del Tg5 Enrico Mentana ha annunciato che il suo Tg proporrà una diretta di cinque ore, che avrà inizio alle 5,15 e proseguirà fino alle 10,15 circa. Il Giornale Radio trasmetterà su RadioUno la diretta dei funerali dalle 6,30 alle 9,30. Tra gli ospiti, il card. Fiorenzo Angelini.

Anche Tg2 ha realizzato uno speciale dedicato a Madre Teresa, in onda domani alle 23 Raidue. [Ansa]

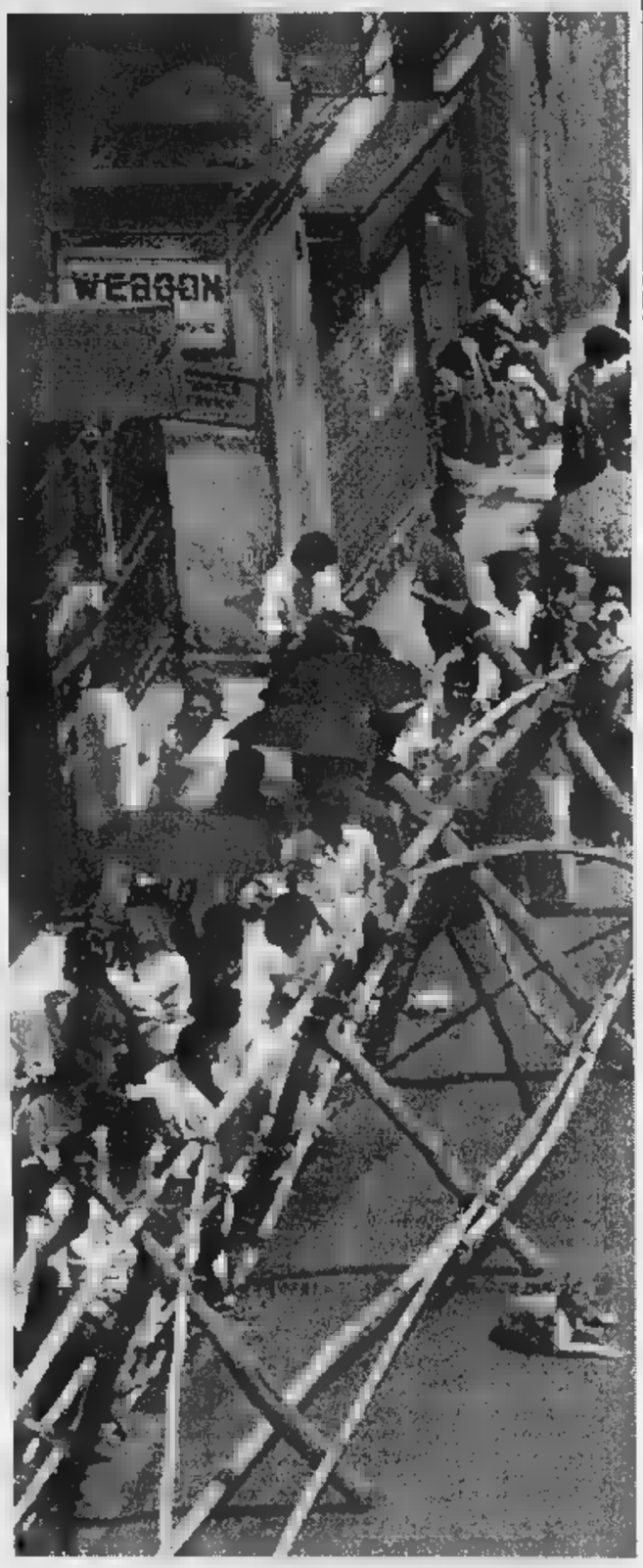

Un rosario nel cassetto di Scalfaro

Il simbolo dell'unione fra la suora e il Presidente

ROMA. cassetto della al Quirinale Oscar Luigi Scalfaro custodisce, da anni, con affettuosa gelosia un oggetto che potrà valere, forse, trecento lire. Ma, per lui, questa povera coroncina da rosario in plastica ha prezzo. E' un regalo di Madre Teresa di Calcutta e, al di del suo significato religioso, è simbolo del rapporto intenso che legava il Presidente alla piccola suora della Carità: lo stesso affetto che, in queste ore, l'ha spinto a partecipare ai solenni funerali Calcutta obbedendo, secondo l'interpretazione di chi gli sta vicino, «ad un moto spontaneo. Più atto dell'uomo Scalfaro che del Capo di Stato».

E' sentimento che viene da lontano e sembra, in qualche modo, intrecciarsi con la disposizione d'animo questo statista che ha sempre mostrato una certa propensione nell'accostarsi a persone odore santità, da De Gasperi a Dossetti. per nulla, mescolando incenso e politica, ha coniato per sé, con una serenità che ad alcuni parsa quasi esaltazione, l'etichetta di «operaio della Chiesa».

Il Presidente e la Suora: una corrispondenza fitta, incontri privati quando lei arriva a Roma, due visita ufficiale: la prima 5 anni fa, la seconda a giugno dell'anno scorso. E' il 31 luglio del '92 quando Madre Teresa sale per la prima volta al Quirinale: Scalfaro è stato chiamato della Repubblica da poco più di due mesi; lei, al momento dell'elezione, gli aveva inviato i suoi auguri aggiungendo: «Spero di poterglieli rinnovare di persona la prima volta che tornerò in Italia». Il Presidente la riceve nel suo studio, la fa dare sul divano angolare foderato di seta gialla là dove siedono spesso capi di Stato e ambasciatori, proprio sotto la policroma che incombe parete. Intenso dialogo tra una donna che già brilla per beatificazione strappata alla fatica del quotidiano ed un uomo che esibisce la sua religiosità da terziario francescano giurando che è meglio un broccolo nel campo del Signore che fiore fuori da quel terreno».

Passano gli anni. Il 12 giugno del '96 Madre Teresa, più piccola, ancora più grinzosa, torna al Colle. Una lunga visita che qualcuno, oggi, ricorda «commossa» e che si conclude con un colloquio ristretto al quale, con il Capo dello Stato, prende parte anche la figlia Marianna.

Il resto è cronaca di questi giorni. Alla dell'Amica il Presidente che, poche ore prima, aveva incaricato il ambasciatore a Delhi di portarle i suoi auguri, ricorda: «In un mondo dove ancora la violenza, l'odio ziale ed etnico esplodono facendo innumerevoli vittime innocenti, figura della piccola grande suora che ha consumato la vita per i reietti, gli abbandonati, i nome ed i voce, risalta come vincitrice». E, subito, stabilisce di prendere parte ai funerali. Poco importa se alcuni commentatori politici sollevano critiche. Poco importa se, forse, sarà l'unico Capo di Stato presente alla cerimonia. E' una questione di fede. E la fede che smuove le montagne riesce, evidentemente, anche a spianare i piccoli, terreni ostacoli che frappongono la decisione e la sua realizzazione. Il Dc9 dell'Aeronautica militare di cui, a volte, si serve il Quirinale è vetusto e una commissione di esperti lo ha recentemente giudicato poco sicuro per i lunghi viaggi. In compenso il Falcon che l'inquilino del Colle usa per gli spostamenti a breve raggio è inidoneo a raggiungere l'India. La soluzione arriva, appunto, dal cielo ed ha i colori dell'Alitalia che organizza in men che non si dica un volo Roma-Calcutta: seduti accanto in questo pellegrinaggio a 10 mila metri verso l'ultimo saluto a Madre Teresa, Oscar Luigi Scalfaro, in rappresentanza dello Stato italiano e monsignor Angelo Sodano in nome e per conto di quello Vaticano.

Fabio Rizzo

IL CASO

LA STORIA DI UNA STIRPE

Un libro ricostruisce la vita e l'omicidio dell'erede della celebre famiglia ucciso nel '95

«Un patto legava Maurizio Gucci e Zorzi»

Così l'ex neofascista avrebbe negoziato il prestito da 30 miliardi

Maurizio Gucci, l'ultimo degli eredi della prestigiosa griffe la doppia «G» incrociata, ucciso il 27 '95

Svelato anche come fece l'ispettore a infiltrarsi fra i responsabili del delitto

MILANO MANAMENTE mi dispiace, ma dal punto di vista personale non posso dire la stessa cosa», spiegava Patrizia Martinelli Reggiani. Era il 27 '95, il suo ex marito Maurizio Gucci, l'ultimo degli eredi della prestigiosa griffe con la doppia «G» incrociata, era morto da poche Ucciso un killer da quattro soldi che lei stessa, secondo le accuse di oggi, aveva comperato.

Una vita, quella dell'ultimo dei Gucci, che ha riempito che rosa, poi quelle nere. E quelle giudiziarie, da quando Patrizia Gucci è in carcere, imputata omicidio insieme ai suoi complici. Si chiama proprio «L'ultimo dei Gucci», il libro di Angelo Pergolini e Maurizio Tortorella, in libreria 16 settembre per l'editore Marco Tropea. Sottotitolo: «Splendori e miserie di una grande famiglia fiorentina». Dentro, l'altra storia dell'affaire Gucci, con neofascisti diventati uomini d'affari e poliziotti infiltrati che si fingono colombiani.

LUI E LEI Diceva così, il ventunenne Maurizio Gucci maliato dagli occhi viola di Patrizia Reggiani, sua coetanea, sua futura moglie. E assassina. quegli occhi, ricostruisce il libro dei due giornalisti, non piacevano al padre di Maurizio, a Rodolfo Gucci: «Altro che Taylor, altro che amore. Vuole soltanto i soldi».

I SOLDI Le ville a Sankt Moritz, i 350 metri quadri a San Babila e il maxi appartamento in galleria Passerella, il panfilo Creole, le feste e le liti famigliari. Gronda soldi la saga dei Gucci. Ed un terremoto di soldi accompagna la fine dell'azienda, ceduta agli arabi. Pochi anni dopo la fine del tra Maurizio Gucci e Patrizia Reggiani. Lui trova nuova compagna, Paola Franchi. E per l'azienda tenta il tutto per tutto, anche la via dell'Oriente.

I SOCI Un passato da neofascista, tanto da sotto inchiesta per la strage di piazza Fontana, Delfo Zorzi vive a Tokyo dal 1972, fa l'uomo d'affari. Nell'inchiesta sulla morte di Maurizio Gucci, il pm milanese Carlo Nocerino se le trova davanti seguendo la pista dei soldi, la prima ipotesi per l'assassinio. Tra i floppy disk sequestrati a Sankt Moritz, a casa di Gucci, spunta il nome Hagen. In realtà, dietro quella sigla c'è proprio Zorzi.

I SOLDI Scrivono i giornalisti di «Panorama», nel loro libro: «Zorzi era il signore del mercato parallelo. In pochi diventato ricchissimo grazie all'invasione delle pi asiatiche con falsi Gucci che apparivano perfetti. Maurizio aveva intrecciato lui un rapporto ambiguo».

IL PATTO. Interrogato il 14 dicembre '95, a Parigi, Delfo Zorzi non nasconde di stato in affari con Gucci. Evita di stringere la mano al brigadiere Togliatti dei carabinieri, per quel cognome scomodo, ma ai magistrati non nasconde nulla. Ricostruisce, il libro: «Zorzi e Maurizio avevano stabilito un patto: il re del mercato parallelo avrebbe fatto pervenire su un conto svizzero del presidente della Gucci i trenta miliardi che gli servivano. In cambio Maurizio, dopo riscattato le azioni e risolto i suoi problemi con la Investcorp, lo avrebbe fatto entrare nella società. In alternativa, gli avrebbe restituito il finanziamento, maggiorato di un interesse usuraio, il cento per cento».

UNA CONFESSIONE. Sono in molti a sospettare che dietro l'omicidio di Maurizio Gucci non ci siano solo i soldi. Qualcuno pensa alla ex glie, nei migliori gialli. Ma per arrivare alla pista giusta, bastano neanche le pagine scritte da Patrizia Reggiani, per un libro mai uscito. Quelle dove donna, accecata dall'odio, quasi confessa: «Vivere rischio quotidiano anche per l'individuo più anonimo. C'è chi muore per un incidente d'auto, chi per malattia. E chi ha il privilegio di diventare il bersaglio di qualche killer a pagamento».

LA SERA E' la sera dell'8 gennaio '97, quando arriva una telefonata al capo della Criminalpol Filippo Ninni. A chiamare è Gabriele Carpanese, 50 anni, confidente della polizia. «So chi ha ucciso Maurizio Gucci, paura», dice. Poi racconta delle confidenze di balordo, dei soldi pagati Patrizia Reggiani, della mediazione Pina Auriemma, maga personale dell'ex moglie di Gucci. Poi di Ivano Savioni, portiere d'albergo, quello che ha i killer. Parla di Orazio Cicala, il pizzaiolo che era alla guida della Clio verde il giorno dell'agguato e di Benedetto Ceraulo, che ha sparato i quattro colpi di pistola contro Maurizio Gucci. Il capo della Criminalpol ascolta le confidenze, forse è la pista giusta, mancano i riscontri.

CARLOS, L'INFILTRATO. Si chiama Carlo, in realtà. E' ispettore di polizia, sua madre di Bogotà, lui parla l'italiano come il gentilizio colombiano. E fa niente è biondo e ha gli occhi azzurri. «A Medellin sono tutti così», rivela lui. Infiltrarsi in quel gruppo di chiacchieroni coinvolti in omicidio più grande di loro, per l'ispettore Carlo è gioco da ragazzi.

Carlos si presenta in camicia di seta nera e una pesante collana d'oro. Dice di essere il killer preferito Herman, un fantomatico braccio destro di un ministro colombiano, coinvolto traffici cartello di Medellin. Gli bastano pochi minuti, per chiedere: «Di che parli, amigo?». Le cimici piazzate dalla Criminalpol fanno il resto. Il 31 , con l'arresto di Patrizia Reggiani e dei suoi amici, il pubblico ministero Carlo Nocarino può cancellare la scritta: «Contro ignoti», sul fascicolo per l'omicidio di Maurizio Gucci.

Fabio Poletti

Scienziati annunciano la scoperta di una «super chemiochina»

Aids, porte chiuse al virus

Sostanza blocca il contagio in provetta

BOSTON. Ricercatori inglesi e danesi hanno scoperto una sostanza, una «super chemiochina» naturale che riesce a bloccare in provetta tutte le porte d'entrata del virus dell'Aids nelle cellule dell'organismo per infettarle. In prove di laboratorio preliminari questa sostanza [redacted] riuscita a bloccare l'ingresso dell'Hiv nelle cellule. Dalla scoperta, che viene annunciata oggi sulla rivista «Science», i ricercatori pensano di poter costruire in laboratorio una o più sostanze artificiali ad ampio spettro per fermare l'infezione [redacted] vari ceppi virali.

Le ricerche sono state condotte dai ricercatori Kledal e Swartz di Copenaghen e da Paul Klapman, virologo londinese, assieme a studiosi dell'azienda Glaxo Wellcome. Gli studiosi hanno individuato la «super chemiochina» annidata dentro il materiale genetico [redacted] un virus della famiglia degli herpes (Hhv8) che spesso [redacted] presente in molte persone sieropositive.

Il virus Hhv8, che è associato al sarcoma di Kaposi (un tu[redacted] della pelle), convivendo dentro l'organismo della persona sieropositiva sarebbe riuscito a catturare un gene che produce [redacted] chemiochina e l'ha incorporata dentro di sé. Studiando questa chemiochina i ricercatori hanno scoperto che essa era in grado [redacted] legarsi con tutti i recettori fino ad ora conosciuti, cioè con tutte le porte che l'Hiv [redacted] per entrare dentro le cellule: Cd4, CCr5, CxCR4 (fusina) e l'US28.

Al virus dell'Aids, p[redacted] poter entrare dentro le cellule, non basta un solo recettore a cui agganciarsi, [redacted] ha bisogno di più recettori che fungono da porte di ingresso; molti di questi sono gli stessi recettori per le sostanze naturali chiamate chemiochine (alcune delle quali scoperte [redacted] Robert Gallo e Paolo Lusso) e già individuati negli anni scorsi: si chiamano CCr3, CCr5, fusina, Us28. Tutti necessari al virus dell'Aids per agganciarsi alle cellule (in quanto [redacted] muta in continuazione) e tutti chiusi dalla «super chemiochina».

Se le ricerche [redacted] laboratorio saranno confermate da altri esperimenti, dalla «super chemiochina», affermano gli studiosi, si potranno produrre presto farmaci in grado di bloccare l'ingresso di tutti i tipi [redacted] virus dell'Aids.

Un'altra buona notizia sul fronte della lotta alla sindrome da immunodeficienza viene dall'Inghilterra, dove [redacted] negli ospedali è disponibile una sorta di «pillola del giorno dopo». Si tratta [redacted] una combinazione di tre sostanze (Azt, 3TC e Indinovir) che viene ritenuta efficace nell'80 per cento [redacted] casi. La pillola va presa il più presto possibile (meglio [redacted] entro un'ora dall'infezione, ma funziona anche dopo un paio di giorni) e poi per un mese.

Finora la cura è stata riservata a medici e infermieri venuti a contatto con sangue infetto. «Il motivo per cui la terapia non è stata [redacted] - spiegano i sanitari - dipende dagli effetti collaterali e dal [redacted]hio di alta tossicità a lungo termine di questo farmaco. Non voglia[redacted] lanciare il [redacted]aggio che chiunque può [redacted] dal dottore il mattino dopo soltanto perché ha trascorso la notte con [redacted] persona che [redacted] conosce e che sarebbe a rischio di Hiv». Il farmaco viene dunque prescritto soltanto [redacted] il pericolo di contagio è elevato.

[r. cri.]

Un laboratorio per la ricerca sull'Aids. In basso, l'immunologo Ferdinando Aiuti

«L'Hiv non riesce più [redacted] penetrare nelle cellule»

«Passo avanti»

Sono prudenti i medici italiani

ROMA. La comunità scientifica italiana guarda [redacted] grande interesse allo studio che comparirà oggi su Science. «La [redacted] - commenta l'immunologo torinese Walter Grillone - è prestigiosa e il lavoro si annuncia senz'altro importante. Va da sé che ogni commento scientifico al riguardo dev'essere rimandato dopo la lettura della ricerca». Ottimi[redacted] per l'avanzamento della ricerca, [redacted] per una cura immediata dell'Aids. Questo il parere dei virologi Ferdinando Dianzani dell'università di Roma e Paolo Lusso dell'Istituto San Raffaele [redacted] Milano alla scoperta della chemiochina prodotta dall'organismo con capacità antivirali in grado di bloccare, fino a almeno in laboratorio, tutte le porte d'ingresso (i recettori) del vi[redacted] dell'Aids. «La scoperta di una sostanza che chiude tutte le porte [redacted] dall'Hiv - dice Dianzani - costituisce [redacted] importante passo avanti nella comprensione dell'infezione, ma non credo ad una rapida applicazione della scoperta per una terapia». I recettori che vengono utilizzati dal [redacted] Hiv per entrare nelle cellule e che verrebbero bloccati dalla chemiochina, ha spiegato ancora Dianzani, [redacted] presenti in tutte le cellule dell'organismo per cui se la sostanza diventasse un farmaco [redacted] sarebbero necessarie grandi quantità per bloccare i virus. «Vedrei piuttosto - conclude - un impiego della sostanza per diminuire [redacted] localmente la trasmissione virale». Per Paolo Lusso la ricerca è una conferma che la famiglia delle chemiochine [redacted] importante per bloccare i recettori dell'Hiv: il 75% dei virus Hiv è bloccato usando una chemiochina che blocca [redacted] sola «porta». Secondo l'immunologo dell'università La Sapienza, di Roma, Ferdinando Aiuti, la scoperta della chemiochina è importante, [redacted] vuole prudenza nell'interpretazione dei dati.

[r. r.]

[redacted] per sbaglio

Parigi, operati hanno contratto [redacted] batterio che provoca la paralisi

PARIGI. Seicento pazienti [redacted] Clinica [redacted] Sport [redacted] Parigi potrebbero [redacted] stati contaminati, fra l'88 e il '93, a causa dell'insufficiente sterilizzazione dei ferri chirurgici, dal batterio Xenopi che è all'origine di una sorta di tubercolosi vertebrale. Lo rivela il quotidiano Le Parisien aggiungendo che [redacted] registrati già [redacted] casi [redacted] infezioni. Una donna di 35 anni, operata nel dicembre '91 per un'ernia del disco, oggi è semiparalizzata: dopo i primi sintomi le fu detto che la causa era «psicologica». E si [redacted] che i pazienti a rischio siano molti di più dei seicento avvertiti tardivamente dalla clinica.

Il quotidiano [redacted] che «soltanto lo [redacted] luglio, circa quattro anni dopo la scoperta del pri[redacted] caso di infezione da Xenopi, la direzione della clinica si è decisa ad allertare per posta [redacted] malati definiti a rischio, [redacted] invitarli a sottoporsi a esami radiologici di sicurezza». Pierre Sagnet, il direttore della clinica, ha confermato l'invio dei messaggi dicendo: «Dovevamo forse rischiare [redacted] seminare il panico fra decine di migliaia di malati? Dal '93 abbiamo spedito lettere ai pazienti a rischio per fare il punto sul loro stato post-operatorio. Il rischio reale è soltanto per alcuni interventi, quelli alla schiena e alle vertebre, ma non per esempio quelli al ginocchio. All'origine della contaminazione c'è un sistema di sterilizzazione a freddo dei ferri chirurgici rivelatosi insufficiente».

Negli anni sotto inchiesta furono praticati nella clinica 50 mila interventi. Le autorità sanitarie [redacted] al corrente? «Fin dal '93 - dice Sagnet - avvertii [redacted] Direzione generale della Sanità, [redacted] Direzione degli Affari sanitari e sociali e il laboratorio d'igiene della municipalità di Parigi. E questo fu fatto pochi giorni dopo la scoperta del primo caso [redacted] contaminazione. Poi vi furono numerose e lunghe riunioni con le autorità sanitarie, e ci si chiese se [redacted] il caso di seminare il panico tra decine [redacted] migliaia di malati. Potranno verificarsi altri casi, dato che il periodo d'incubazione dura fino a [redacted] anni». I 30 malati hanno deciso di creare un'associazione per chiedere «un'informazione rapida del pubblico». Deplorano che le autorità sanitarie «applicando ancora una volta la legge del silenzio, abbiano atteso quasi quattro anni per avvertire i pazienti».

[Ansa]

Maxi-sequestro nel Leccese

[redacted] in pizzeria

LECCE. Sembra una mozzarella, fila [redacted] una mozzarella, ma non [redacted] mozzarella. E' un impasto di [redacted] e grassi vegetali. Il latte non c'è. Forse non fa male ai consumatori, sicuramente fa bene agli affari dei produttori ed è [redacted] truffa per chi, comprata [redacted] mozzarella, si ritrova [redacted] preparato «filante per pizza». I Nas, dopo mesi d'indagini, hanno chiuso quattro stabilimenti in provincia di Lecce e sequestrato 15 mila chili di prodotto finito e 54 mila chili [redacted] caseina. Negli stabilimenti [redacted] mescolava, per produrre la finta mozzarella, caseina, spesso artificiale o per uso zootecnico, e margarina. Il «prodotto filante» finiva [redacted] pizzeria e, ovviamente, sulle pizze.

[redacted] i produttori si difendono: «Noi non vendiamo mozzarelle, ma preparati per pizze». E gli ingredienti dichiarati sono: acqua, proteine del latte, formaggi e oli vegetali, formaggio fuso, sale, sale da fusione, citrato di sodio, conservante sorbato di potassio. Latte, niente. Ma è legale la vendita? Questo dovrà accertare il magistrato. Il consumatore, prima che arrivino i Nas, si può difendere a occhio: la mozzarella di qualità si taglia a cubetti, difficilmente si riesce a triturare. La seconda prova [redacted]: fate raffreddare [redacted] pizza: [redacted]rella finta si irrigidisce [redacted] più.

[t. a.]

Scoperti 7 impiegati regionali

Palermo, [redacted] per gli [redacted]

PALE[redacted] Fare shopping o passeggiare per le vie del centro di Palermo. Erano queste, per i militari della Finanza, le principali occupazioni di 7 impiegati della Regione Sicilia, arrestati con l'accusa di assenteismo. Armando Giordano, Rosa Gargano Giglio, Anna Maria Cacace, Diego Pipitone, Giuseppa Liga, Mario Giaconia e Rosalia Catania, dipendenti dell'assessorato regionale alla Presidenza, [redacted] stati ammanettati dopo [redacted] di appostamenti e [redacted] grande documentazione fotografica raccolta dalle Fiamme gialle che hanno sede in un edificio davanti all'assessorato. I sette hanno ottenuto inizialmente gli arresti domiciliari. Il gip Montalbano ha convalidato i fermi di Giuseppa Liga e Rosalia Catania, disponendone la sospensione degli arresti domiciliari. Entrambe sono state interdette dall'impiego, per 20 e 10 giorni. Oggi saranno esaminate le posizioni degli altri indagati, che restano agli arresti domiciliari. I pubblici ministeri dovranno valutare anche se [redacted] vicenda vi [redacted] responsabilità dei diretti superiori. Il coordinatore [redacted] Forza Italia, Gianfranco Micciché, commenta: «Lascia allibiti vedere arrestato un dipendente pubblico che potrebbe essere punito col licenziamento e pensare che sul marciapiede opposto potrebbe passeggiare l'autore [redacted] omicidi, libero, protetto e pagato dallo Stato».

[r. crl.]

Trieste, alberi contro le ruspe

Basaglia, un [redacted] per il [redacted] parco

TRIESTE. Il parco di San Giovanni a Trieste, l'area verde che ospitava l'ospedale psichiatrico di Franco Basaglia, è minacciato dalle «ruspe [redacted] carabinieri». La denuncia viene da Legambiente, che [redacted] che quest'area «simbolo dell'Italia migliore» e uno dei «polmoni verdi» più belli della città possa essere trasformata in [redacted] struttura logistica dell'arma dei carabinieri. «Non si tratta di un'area qualunque - osserva Ermete Realacci, presidente di Legambiente - ma del pregiatissimo bosco che ha ospitato fino al 1980 l'ospedale psichiatrico di Basaglia che è diventato simbolo della lotta civile per [redacted] chiusura dei manicomi». Legambiente ricorda che nel 1990, all'insaputa [redacted] tutti, viene avviato un progetto per costruire una [redacted] e una foresteria dei carabinieri, nel 1992 prendono il via i lavori di disboscamento, interrotti da una vera sommossa popolare. Nonostante ciò, grazie alla legge «Botta» che permette la costruzione in deroga, la [redacted] è andata avanti. Contro la caserma ha preso posizione anche Maurizio Costanzo. Per tentare di salvare [redacted] bosco, è stata indetta per oggi alle 15,30 una manifestazione: [redacted] diversi di ambientalisti si riuniranno per piantare alberi [redacted] fronte alle ruspe.

[e. m.]

SPAZIO AFFARI

Gli avvisi si ordinano presso: **TORINO**, via Roma 80 - via Marenco 32, t. [redacted]; [redacted] via G. Carducci 29, t. 664701; **ALBA**, [redacted] M. Coppino 9, t. 442110; **ALESSANDRIA**, via Vochieri 80, t. 442543-442544; **AOSTA**, località Amérique 95 Quart, t. 765626; **ASTI**, via Antica Zecca 3, t. 32222; **BARI**, via Amendola 166/5, t. 5485111; **BIELLA**, viale Roma 5, t. 8491212; **BOLOGNA**, via Amen[redacted] 13, t. 255952 r.a., **BRA**, via Verdi 7, t. 431003; [redacted], via Ravenna 24, t. 305250; [redacted]**SALE MONFERRATO**, via Corte d'Appello 4, t. 452154; **CATANIA**, corso Sicilia 37/43, t. 7306311; **CATANZARO**, via M. Greco 78, t. 724090-725129; **COSENZA**, via Monte Santo 39, t. 72527; **CUNEO**, via Grandis 11, t. 630832-699939; **FIRENZE**, via Don Minzoni 46, t. 561192-573668; **GENOVA**, via C.R. Ceccardi 1/14, t. 540184-592560; **GOZZANO**, via Cervino 13, t. 913839; **IMPERIA**, via Alfieri 10, t. 273371-273373; **LECCE**, via Trinchese 87, t. 314185; **MESSINA**, via U. Bonino 15/c, t. 2930855; **NAPOLI**, via Caracciolo 15, t. 7205111; **NOVARA**, via Cavour 13, t. 33341; **PADOVA**, via Gattamelata 108, t. 775224-8073144; **PALERMO**, via Lincoln 19, t. 6235100; **REGGIO CALABRIA**, via Ten. Panella 13, t. 24478-24479; **ROMA**, via Quattro Fontane 15, t. 4820011; **SANREMO**, via Gioberti 47, t. [redacted]01558; **SAVONA**, p.zza Marconi 3/5 3/6, t. [redacted]21182; **VERCELLI**, via [redacted] Jolanda 20, t. 53754-62592; ol[redacted] tutti i corrispondenti della Publikompass S.p.A. Coloro [redacted] intendono [redacted] la loro richiesta per corrispondenza possono scrivere a: **Publikompass S.p.A., corso Massimo d'Azeglio 60 — 10126 Torino.** Il prezzo delle inserzioni deve essere corrisposto anticipatamente per contanti o vaglia. Esso risulta dal prodotto del numero di righe (minimo 3) per la tariffa della Rubrica, con l'aggiunta delle imposte pari al 19% globale.

In tema di offerte di impiego e lavoro, l'Editore ricorda che la legge 9.12.1977 n° 903 vieta discriminazioni sul sesso e l'inserzionista il impegnato a rispettare tale legge.

AFFARI E CAPITALI

[redacted] **'PRESTITI'** in giornata a tutti. Su auto. Fiduciari. Pratica telefonica [redacted] Torino (UIC 4396).

A.A. A tutte le categorie finanziamenti velocemente qualsiasi importo [redacted] 0422/426.378 - 422.527 (CCIAA TV 229441)

ATTIVITA' COMMERCIALI

[redacted]

[redacted]**IENDE** da vendere? [redacted] Soci? Velocemente contanti. G&P 049/875.5181 - internet: www.gep.it

PASTICCERIA in Torino via commerciale cedesi per raggiunti limiti [redacted] Telefonare 011 331 787.

[redacted] vicinanze Susa, bar, tennis, bocce, dehor, elevato giro d'affari, vera occasione. Tel. 0335 617.4553.

URGE vendere officina [redacted] meccanici molto ben avviata. Tre dipendenti. Tel. 779.1290 ore ufficio

LAVORO OFFERTE

OPERAI AUTISTI FATTORINI

[redacted] banco [redacted] lavori in produzione, diploma [redacted] professionale, età 25/30 anni, precedente [redacted]rienza in mansione analoga, cerca importante industria meccanica torinese. Scrivere: Publikompass 2042 - 10100 Torino.

[redacted] stampisti lamiera (anche pannelleria), almeno [redacted] esperienza cercansi in gruppo industriale di Cascine Vica. Telefonare a Torino al 386.506 ore 19/20 e sabato ore 11/13.

AGGIUSTATORI [redacted] (anche pannelleria) almeno decennale esperienza cercansi in gruppo industriale di Cascine Vica. Telefo[redacted] a Torino 386.506 ore 19 - 20 e sabato [redacted] 11 - 13

[redacted] articoli tecnici [redacted] Torino Nord, cerca massimo 26enni con diploma tecnico o attestato professio[redacted] per inserimento in produzione. Scri[redacted]: Publikompass 5509 - 10100 Torino

[redacted] commerciale [redacted] industriali sede Moncalieri [redacted] magazziniere carico scarico [redacted] volenteroso pratico P.C. Scrivere: Publikompass 5515 - 10100 Torino

[redacted] elettrodomestici 1 [redacted] Torino cerca giovani diplomati/e [redacted] inserire proprio organico come operai. Scrivere: Publikompass 8215 - 10100 Torino.

AZIENDA meccanica [redacted] pinerolese [redacted] ma fresatori a CN e aggiustatori. Scrivere: Publikompass 5438 - 10100 Torino

AZIENDA [redacted] cinture di Torino [redacted] cerca perito meccanico [redacted] prima esperienza da adibire al controllo qualità e produzione. Tel. 434.3575

AZIENDA metalmeccanica zona Venaria [redacted] per [redacted] verticale [redacted] grandi dimensioni. Telefonare [redacted] veramente capaci. Tel. 424.4451.

AZIENDA settore modelli cerca collaudatore calibrista, modellatori in polistirolo con esperienza e giovani militesenti per formazione. Tel 0338 659 [redacted] ore 9/12

PRESTIGIOSA concessionaria [redacted] automobili cerca esperto banconista/magazziniere massimo 30enne. Tel. 011 335.8751.

SOCIETA' cerca [redacted] stabilimento di Torino (zona Autoporto Pescarito), operai/e generici [redacted] nel ciclo produttivo con contratto part-time [redacted] ore a tempo determinato, disponibilità [redacted] diata. Inviare curriculum vitae a Publikompass 6211 - 10100 Torino.

PERSONALE PUBBLICI ESERCIZI

AZIENDA leader [redacted] proprio settore, ricerca per il proprio punto vendita situato nel[redacted] Torino Commessa/o [redacted] della [redacted] vendite. Si richiede attitudine alla vendita, conoscenza della lingua francese. Si prega di inviare dettagliato curriculum vitae e lettera di motivazione in lingua francese al Fax n. 011 770.9471

AZIENDA ricerca per settore argenteria liste nozze 1 commessa/o esperta, 1 apprendista commessa e 1 addetta al centralino. Tel. 797.094

CERCASI ragazzi/e età 18/26 anni, per la zona di Torino da [redacted] come commessi/i, vetriniste/i [redacted] i settori: abbigliamento, profumeria, gioielleria. Telefonare 011 659.5501.

[redacted] pratico [redacted] settore [redacted] cercasi. Inviare curriculum manoscritto a: Publikompass 7531 - 10100 Torino.

IMPORTANTE gruppo tessile cerca per prossima apertura nuovo punto vendita d'abbigliamento in Torino, n. 4 commesse/i anche part time (inquadramento [redacted]piegata/o [redacted] livello). Richiedesi minimo di esperienza nel settore. Inviare curriculum vitae a: GIR spa corso Matteotti 49 - 10121 Torino. Riferimento r.r.

IMPIEGATI

ACCOUNT azienda [redacted] (settore [redacted] visiva) [redacted] anni [redacted] gestione clienti e new [redacted] Tel 569 1000

[redacted] azienda operante nel settore metalmeccanico ricerca [redacted] inserimento proprio organico responsabile qualità [redacted] no richiesti esperienza di almeno cinque anni nel settore buona conoscenza normativa ISO 9000 predisposizione ai rapporti [redacted] enti esterni. Tel 402.7211 dalle ore 14,00 - 16,00

[redacted] azienda operante [redacted] settore [redacted] ricerca per inserimento proprio organico responsabile logistica sono richiesti esperienza [redacted] almeno cinque anni anni nella gestione di tale settore predisposizione ai rapporti con enti esterni. Tel. 402.7211 dalle 14 - 16

AGENZIA ' La Fabrique du Travail' international du spectacle de René, Ivana et Max, selezione ragazzi e ragazze per animazione in discoteca, cubisti, lap-dance. Si richiede bella presenza, maggiorenni e possibilmente automuniti. Ottimo guadagno L. [redacted] mensili. Per appuntamento tel. 0336 [redacted]6799 - 0360 442.934 dalle ore 15.

[redacted] ufficio direzione, esperta/o mansioni organizzative, cercasi. Preferibile iscrizione liste mobilità. Scrivere: Publikompass 2044 - 10100 Torino.

[redacted] commerciale prodotti tecnici settore indus[redacted] sede Moncalieri cerca due diplomati per 1) ufficio commerciale preventivista e venditore interno 2) ufficio commerciale venditore esterno. Richiedesi [redacted] P.C. [redacted] inglese. Scrivere: Publikompass 5516 - 10100 Torino

AZIENDA costruttrice macchine utensili cerca progettista meccanico esperto uso Cad gradito inglese. Fax: 273 3638

AZIENDA leader con sede lavoro km 20 Sud Torino, cerca: (Pos. 1) responsabile ufficio commerciale gestione ordini servizi, 30/35 anni, titolo di studio superiore e adeguata conoscenza del settore edilizio e siderurgico, utilizza costantemente i sistemi informatici; il/la candidato/a possiede comunicatività, capacità organizzative e di problem solving e coniuga, in modo autorevole e preciso, le esigenze del mercato/rete di vendita, con quelle organizzative aziendali. (Pos. 2) giovane diplomato, per analisi e statisticazione, desideroso di affermarsi in una professione altamente qualificata, esperto (o disponibile alla formazione) per la programmazione, sistema Unix e Window 95. Sede di lavoro: Sud Torino. Inviare curriculum, indicando Pos. a: Publikompass 2038 - 10100 Torino.

[redacted] servizi ricerca contabile, età max 32 anni, con esperienza analoga, per inserimento in amministrazione. Inviare de[redacted]iato curriculum vitae, citando sulla busta riferimento A997 a : Dylog 1[redacted] spa, [redacted] Bramante 53 - Torino.

CEPU selezione laureati in ogni provincia, per gestione rapporti studenti-famiglie. Richiedesi carisma, capacità comunicative, presenza, età 30-35. Fisso [redacted] e incentivi. No ven[redacted]. [redacted] Tel 075 862.9300

CERCASI responsabile per [redacted] commerciale zona Pinerolo. Tel. [redacted] 0338 693.5125.

[redacted] **TORINO 2000** formazione ricerca diplomati in discipline ammini[redacted]78 per [redacted] finanziato dalla Regione Piemonte, futuro inserimento. Tel. 011 852 756 ore 9/12 - 15/18

ESPERTO/A Co.Ge e conoscenza contabilità industriale/controllo di gestione, azienda assume. Inviare fax 273.3636

ESPERTO/A tecnico commerciale per [redacted] acquisti settore [redacted] inglese, azienda assume. Inviare fax: 273.3766.

IMPORTANTE società pubblicitaria ricerca operatore/trice esperto in computer grafica. E' richiesta [redacted] dei più diffusi programmi D.T.P. [redacted] Windows [redacted] 927.5266 prefisso 011.

PRIMARIA Spa seleziona [redacted] consulenti previdenziali 25/33 [redacted] aventi [redacted] seguenti caratteristiche: automuniti, laurea o diploma - scuole medie superiori - potenziali capacità operative e gestionali nel campo [redacted] risorse umane. Si richiede residenza nei comuni [redacted] Rivoli - Ciriè - Collegno - Grugliasco - Alpignano - [redacted] - Susa - [redacted] Telefonare per appuntamento al 958.6317.

RAGIONIERE/A esperienza decennale in direzione Amministrativa e contabile [redacted] conduzione Personale conoscenza lingua inglese età max 40 anni, cercasi. Inviare curriculum a [redacted] 011 943.4289.

(continua)

O P E R A Z I O N E   B E N I A M I N O   1 9 9 7

[redacted] 14 SETTEMBRE
FICCATE IL NASO
NELLA GRANDE INIZIATIVA DEL WWF
PER SALVARE I BOSCHI.

TORNA L'OPERAZIONE BENIAMINO [redacted] WWF. DATE UN PICCOLO CONTRIBUTO E RICEVERETE IN [redacted] TRE PIANTE AROMATICHE: SALVATE I BOSCHI E PROFUMATE [redacted]

Lavanda, [redacted] e salvia: sono le tre piante scelte dal WWF per l'Operazione Beniamino. Anche quest'anno, infatti, [redacted] WWF [redacted] glie i [redacted] per [redacted] salvaguardia dei boschi italiani, per difenderli dagli incendi, [redacted] degrado, dalla speculazione e dai tagli abusivi.
Grazie ai contributi delle passate edizioni, siamo riusciti a mettere [redacted] tutela ben [redacted] ettari [redacted] bosco e [redacted] organizzare 20 mila [redacted] di volontariato antincendio.
Sabato 13 e domenica 14 settembre, [redacted] mila volontari del WWF saranno di nuovo nelle vostre città per offrirvi le tre piantine aromatiche in cambio del vostro contributo.
Telefonate all'166.000.946* per conoscere qual è la piazza più vicina.

WWF

SANPAOLO

* In collaborazione con Telefonate Italia Srl - via Tortona 33, Milano. Lire 444 + Iva al minuto

Le parti dell'edificio crollato dovevano essere custodite in un'area recintata del Comune

La cattedrale tra i rifiuti

Noto, i resti trovati in una discarica

NOTO. Reperto 73-71, reperto 34-3, un pezzo di colonna, un rosone. Sono resti della cattedrale di Noto, crollata in una notte di marzo del 1996. Avrebbero dovuto trovarsi in un'area recintata a disposizione dal Comune, in attesa della ricostruzione. Ieri pomeriggio la Guardia di Finanza li ha trovati, assieme a centinaia di altri, in una sorta di discarica abusiva adiacente a un cantiere per la costruzione di una scuola. Lo scempio del «giardino di pietra», come lo chiamava Noto lo storico dell'arte Cesare Brandi, dunque continua e ha adesso i contorni del giallo.

I finanzieri stanno ancora indagando per capire chi e perché abbia gettato nella discarica di Porta Vecchia, immediata periferia del paese, i preziosi resti della cattedrale. Denunce potrebbero partire nelle prossime ore. La notizia ha colto di sorpresa tutti. Sorpreso e allarmato anche il prefetto di Siracusa, Elio Priore, che la Protezione civile aveva nominato commissario della ricostruzione all'indomani del crollo. Priore ieri sera è andato a vedere la discarica della vergogna accompagnato dall'ingegnere Roberto De Benedictis, il progettista della ricostruzione nominato dalla Regione Siciliana. Sono tutti sconcertati per quanto è accaduto, una beffa ulteriore per chi credeva in una ricostruzione fedele del tempio barocco.

A Noto, città che l'Unesco ha dichiarato patrimonio mondiale, non tutti però la pensano allo stesso modo. Il sindaco Raffaele Leone parla di «tempesta in un bicchiere d'acqua, una sciocchezza, perché la maggior parte di questo materiale non potrà essere utilizzato per la ricostruzione. E' stato recuperato e studiato solo per capire le cause del crollo. Ritengo più grave - ha aggiunto - che la ricostruzione della cattedrale e i restauri degli altri edifici a rischio siano rimasti al palo».

I reperti rinvenuti nella discarica, a pochi metri dal cantiere dove si sta costruendo un complesso scolastico polivalente, sono centinaia: capitelli, pezzi di colonne, decorazioni in marmo, parti del soffitto delle due absidi crollate e decine di pietre arenarie che costituivano la cupola, ornamenti, rosoni, frammenti di intonaco dipinto, perfino un blocco di pietra con una data impressa, 1871, che faceva parte dell'area del tetto ricostruita nel secolo scorso. Tutti catalogati, con tanto di numero e cartellino, ma finiti in contrada Porta Vecchia piuttosto che nell'area sorvegliata di contrada Zuppardo, più distante dal centro del paese, che il Comune aveva messo a disposizione per conservare i pezzi e da dove avrebbero dovuto essere prelevati mano mano che la ricostruzione fosse andata avanti.

«Qualsiasi frammento della chiesa avrebbe dovuto essere portato nell'area di stoccaggio - dice l'ingegnere De Benedictis - quel materiale non poteva essere scaricato così, visto che era catalogato». L'inchiesta è già stata affidata al sostituto procuratore di Siracusa, Angela Petroiusti. Tra le ipotesi prese in considerazione dagli investigatori, una è particolarmente inquietante: quei frammenti di barocco potrebbero essere stati abbandonati lì per far sparire prove nell'inchiesta che deve far luce sulle responsabilità nel crollo di un anno e mezzo fa. I pezzi, infatti, quasi certamente sarebbero finiti nel vicino cantiere e utilizzati come materiale di risulta per «riempire» le fondamenta; sarebbero dunque spariti nel nulla. Secondo un'altra ipotesi, i resti della cattedrale sarebbero finiti nella discarica perché molto più vicina all'area del Comune e dunque più comoda da raggiungere.

Fabio

La cattedrale di Noto crollata nel marzo dello scorso anno

In tre province

Una notte di allarme per un boato

CARRARA. E' stata una notte di mistero nel triangolo che parte da Voghera, attraversa l'Appennino, l'Alta Lunigiana, la Valle del Taro ed arriva nel Piacentino. Sono state fatte mille supposizioni. Un precipitato? Un meteorite? C'è stato naturalmente chi ha parlato con gli occhi fuori dalle orbite di ufo. Ma è accaduto veramente nel tardo pomeriggio di mercoledì? Per il momento nessuno sa dare una spiegazione ufficiale. Il primo allarme è scattato mercoledì alle 18,45. Molti abitanti del Pavese hanno sentito un fortissimo rumore, simile ad uno scoppio, seguito dallo spostamento d'aria. I testimoni oculari hanno poi affermato di aver notato in cielo strisce luminose a zig-zag dirigersi verso il Piacentino. La mobilitazione è stata generale con l'intervento di carabinieri, vigili del fuoco. Poi l'allarme è scattato nell'Appennino Tosco-Emiliano, tra Borgotaro nel Parmense e Pontremoli in Lunigiana, nella provincia di Massa Carrara. Anche qui è stato avvertito un boato fortissimo. In molti però giuravano di aver visto qualcosa di simile ad un aereo cadere e poi hanno notato del fumo. Erano subito cominciate le ricerche, poi sospese dopo un vertice. Nel vertice è stata scartata l'ipotesi di un incidente aereo, visto che nessun volo notificato, militare o civile, risultava mancante e neppure era stata denunciata la scomparsa di persone. Resta però il giallo sugli inspiegabili fenomeni registrati.

Ma tutte le ipotesi sono state scartate. E' certo infatti che non si è trattato di una scossa di terremoto, l'unica registrata avvenuta ieri mattina alle 7,09 era del terzo grado della scala Mercalli. Le squadre di soccorso non hanno poi notato alcun frammento di meteorite.

[c. g.]

Guido Ceronetti. Lo scrittore è stato dal Vaticano per un articolo sul Giubileo

«Il Giubileo non è una piaga»

Il Vaticano replica all'articolo di Ceronetti

ROMA. «Snobismo, livore, e un intruglio di luoghi comuni e insulti: la firma è quella solita di uno scrittore diventato capofila di quel (ristretto) club di catastrofisti di mestiere e vocazione abituati a vedere il mondo come un fastidioso accessorio di sé stessi». L'ha preso proprio male il Vaticano, l'articolo di Guido Ceronetti sul Giubileo «grande stoltezza del Duemila» «menzogna e pericolo ben più crudele» delle schivate Olimpiadi, pubblicato ieri dalla *Stampa*.

Ceronetti aveva fustigato il comitato dei «refrattari dell'Olimpiade» che «hanno visto il filo di paglia e non le trave», cioè il «falso evento spirituale» del Giubileo del Duemila. Falso perché il Duemila è «impostura del calendario (il XXI secolo parte dal 2001 ed è assurdità religiosa: se è vero che il "Verbo fece carne" è possibile ad un evento simile assegnare una data?». Falso perché, se «la fame di spirituale è davvero diffusa, esiste ed è la grande fame propria dell'Occidente-che-mangia», allora «l'immaginaria rievangelizzazione giubilare, guidata e manipolata da una gerarchia trionfalista che è parte del Buco nero, è una specie di paesaggio per dépliant turistico, sfringuellante di un riposo introvabile». Non basta. In un crescendo di bordate sferzanti, ecco che il «falso evento spirituale» si sdoppia in «"occasione di rilancio per Roma" e "affarone turistico nazionale" genere Olimpiadi santino, Olimpiadi della pizza alla baraka pontificia». Ecco «lo spirituale tradito», che «attira castighi e si vendica». E diventa «traffico di corruzione», «occasione di un colossale banchetto per tagliaborse e scippatori, rapinatori», fino a prospettare l'apocalittica ipotesi di milioni di visitatori che «arrivati come pellegrini, resteranno come clandestini, per sempre». Ecco infine il «"rilancio di Roma"» e il «"bagno nella modernità"» evocati, ritorcersi nel pericolo ancor più grave di attirare eventi dimostrativi da parte di fanatici per i quali versare sangue è come vuotare una coca cola». Eppure, davanti a «questo caso di "Roma ladrona" visioso come un branco di Tyrannosaurus rex», di una «Roma dispotica, anticivica, che non discute, che impone diarchicamente, Stato e come Chiesa», è significativo, nota Ceronetti, «il completo silenzio di leghisti-padanisti-serenissisti». La risposta, durissima, è arrivata dal Vaticano. Che senza menzionare lo scrittore, nella nota diffusa rileva come un eventuale dialogo con «un'impresa ardua e forse disperata», «anche perché l'anche il pretesto per quest'ennesima polemica sortita è fuor di luogo: l'accostamento fra Giubileo e Olimpiadi». In questo modo, «si è già fuori strada perché la distanza fra i due avvenimenti è perfino superiore alla vacuità e alla rozzezza degli argomenti che vorrebbero omologarli». «Nonostante l'arroganza intellettuale di qualcuno - insiste e conclude la nota d'oltre Tevere - il Giubileo è un evento spirituale che la memoria umana più grande della storia del mondo: l'incarnazione di Cristo».

[r. r.]

BPN PROGETTO CASA

perché il Vostro sogno non rimanga nel cassetto

Da oggi l'acquisto o la ristrutturazione della casa é ancora più facile, conveniente e sicuro nel tempo.

Con la speciale formula **"FAMIGLIA-CASA TRANQUILLA"** la Banca Popolare di Novara Vi offre la possibilità di abbinare il nuovo mutuo **"BPN PROGETTO CASA"** ad una polizza assicurativa a condizioni particolarmente vantaggiose.

Ed in più con **"FAMIGLIA-CASA TRANQUILLA"** le normali spese di istruttoria vengono ridotte.

Presso tutti gli sportelli della Banca Popolare di Novara è possibile ottenere le più ampie e dettagliate informazioni sulle condizioni applicate e consultare gli appositi fogli analitici.

Banca Popolare di Novara

1
CORSO PESCHIERA, 274

MILANESIO "METTE TUTTI NEL SACCO"

CORSO TARANTO, 31
2
VIA BOTTICELLI, 34

diadora

DIADORA
TUTA TRIACETATO
tinta unita c/banda colorata
L. 79.000

DIADORA
SCARPA
mod.
NAUSICA
junior
L. 39.000

SCARPA mod. DEUCE
tennis
L. 89.000

ZAINI SCUOLA INVICTA
CITTÀ AMERICANE

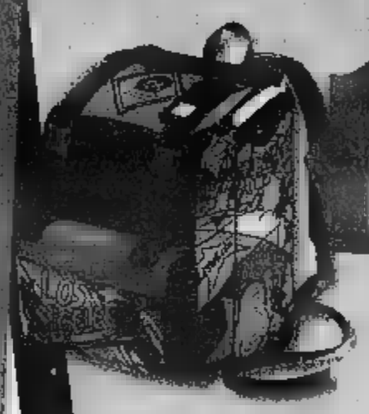

OFFERTA
L. 56.000

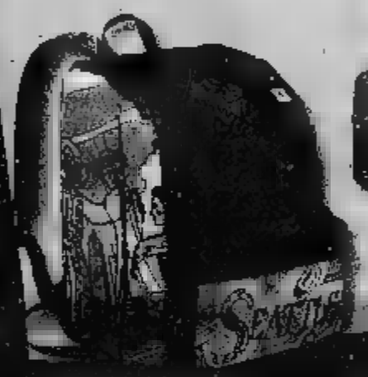

ZAINI JANSPORT

MOD.
Amarillo zaino
fondo
scamosciato
assortimento
di colori
L. 79.900

MOD.
Tahoe zaino
tasca ■ rete
assortimento
■ colori
L. 49.900

MOD.
Sole
survivor zaino
con fondo
in gomma
L. 109.000

JANSPORT

OFFERTA
PACKAGE
ZAINO + ROLLER + SCARPE

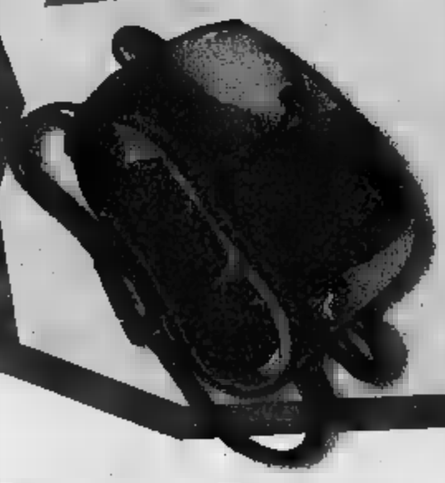

diadora
139.000

ZAINI GARR & CO

MOD.
Zaino casual SA01
L. 44.500

MOD.
Zaino fondo pelle
L. 45.000

GARR&Co.

Sport MILANESIO
Tutto per il tuo tempo libero

CORSO PESCHIERA, 274 - TORINO - TEL. (011) 38.20 333 (4 linee r.a.) - FAX (011) 33.10.74 ORARIO: 9,30 - 12,30/15,15 - 19,30
VIA BOTTICELLI, 34 / C.so TARANTO, 31 - TORINO - TEL. (011) 26.84.52 - ORARIO CONTINUATO DAL MARTEDI AL SABATO 10/19

Berlino: un dischetto conterrà 2 film a alta definizione, la radio sarà senza fruscii

Il futuro ha uno schermo piatto

Tv e cd, il 2000 in vetrina

BERLINO
DAL NOSTRO INVIATO

C'è il compact disc riciclabile, c'è la tv ultracompatta a schermo piatto, elegantissima e volatile, un quadro da attaccare alla parete. Ci sono la radio e la televisione digitali, c'è la tv-computer multimediale e multipla che consente la ricezione di normali trasmissioni e la navigazione in Rete, l'accesso a Internet e l'interazione, dunque: la telecomunicazione globale al prezzo di uno scatto urbano. C'è - e è forse la novità più spettacolare e promettente - il videodisco numerico o «DVD», che dei milioni di dati memorizzati intorno a un diametro di dodici centimetri garantisce una riproduzione perfetta, inossidabile, eterna.

All'«Ifa» di Berlino, la «Fiera internazionale delle telecomunicazioni» - la più grande d'Europa, e la più attenta alla ricaduta mercantile dello sviluppo tecnologico - c'è soprattutto una sofisticata spettacolarità vocale che accompagna e insidia quella visuale, più [illegible] a una fiera di questo genere e di queste dimensioni. Anche l'ospite più frettoloso e negligente, anche il visitatore più distratto non può fare a meno di assecondare la metamorfosi linguistica che più d'ogni altra, forse, dà l'impronta a questa fine secolo. «Digitale», «numerico», «totale» sono le proprietà e le virtù - i riferimenti obbligati e spesso sovrapposti - della comunicazione del Duemila. «Informatico», «interattivo», «multimediale» sono le qualità e la tendenza dell'intrattenimento, non importa se a far da protagonista è l'immagine in diretta, il suono condiviso o la riproduzione audiovisiva.

Se una lezione, dunque, la mega-mostra berlinese affida al visitatore «laico», è la linearità evocativa dell'evoluzione tecnologica, almeno nel campo delle telecomunicazioni e della spettacolarità che vi è affidata. È un dubbio affiora, al termine di una visita alla multimedialità che ci accompagna e che ci aspetta, riguarda la ragionevole accessibilità delle meraviglie del possibile. La televisione ultracompatta a schermo piatto, per esempio, costa da quindici a ventimila marchi (fino a una ventina di milioni in lire, dunque), e la caduta del prezzo non si annuncia in verticale, ammettono gli espositori: i tempi saranno lunghi prima che il «quadro digitale» diventi, da occasione di stupore, un ordinario oggetto d'uso.

L'accesso alla banalità domestica è negato, per ora, anche alla radio digitale o «DAB», «digital audio broadcasting»: i nuovi apparecchi consentono una ricezione assolutamente nitida e immune da disturbi atmosferici ed elettrici - «qualità CD», garantiscono i produttori - oltre a poter captare fino a centoventi programmi, e a visualizzare su un piccolo display informazioni e testi, grafici, cartine. E la super-radio costa qualche migliaio di marchi, ancora, parecchi milioni di lire dunque: il suo futuro di massa sembra prossimo.

Anche il «CD-RW» - il «Compact disc rewritable», che si può riscrivere cioè centinaia di volte, una tecnica rivoluzionaria basata sul riscaldamento e il raffreddamento rapidi - si annuncia di difficile consumo. Oltre ai problemi legati alla compatibilità con i Cd già sul mercato, e alla necessità di acquistare un apparecchio per la riproduzione (un milione e almeno), ogni disco costa quaranta marchi, mentre un disco monouso ne costa soltanto quindici. Per molto tempo ancora resterà più conveniente accumulare Cd «che non possono essere riscritti», probabilmente, piuttosto che «riscrivere» lo stesso disco senza potere conservare una copia dall'incisione precedente.

Lo ansiosa incertezza accompagna la marcia europea del «Digital Versatil Disk» o «DVD». Questo videodisco numerico a grande capacità di memoria sarà davvero capace di portare Hollywood in salotto, garantiscono i produttori giapponesi e americani? Grazie alla possibilità di riprodurre su superficie ridotta - di un compact disc - almeno tre lungometraggi, i «DVD» dimezza l'ingombro e raddoppia qualità e durata degli attuali videodischi, un mezzo fiasco plutetario. Ma a differenza delle videocassette, i «DVD» non possono essere «riscritti» e riutilizzati per successive registrazioni. La relativa freddezza che i mercati americani e giapponesi - tradizionalmente in anticipo rispetto al nostro - gli hanno riservato, conferma che questa debolezza strutturale ne rallenterà l'assalto all'Europa.

A rovesciare il rapporto fra stupore e capacità d'uso, alla fine, sembra riuscire soltanto la «letteratura letta e incisa». I «romanzi nel Cd» non hanno sollevato, forse, gli stessi entusiasmi dei videodischi numerici o della televisione digitale; ma sono stati, a sorpresa, il più tangibile e immediato della Fiera. Perché offerti a prezzi contenuti (fra i 20 e i marchi, e con una gran quantità di titoli); e perché capaci di colmare il vuoto di meraviglia certezza disponibilità.

Emanuele Novazio

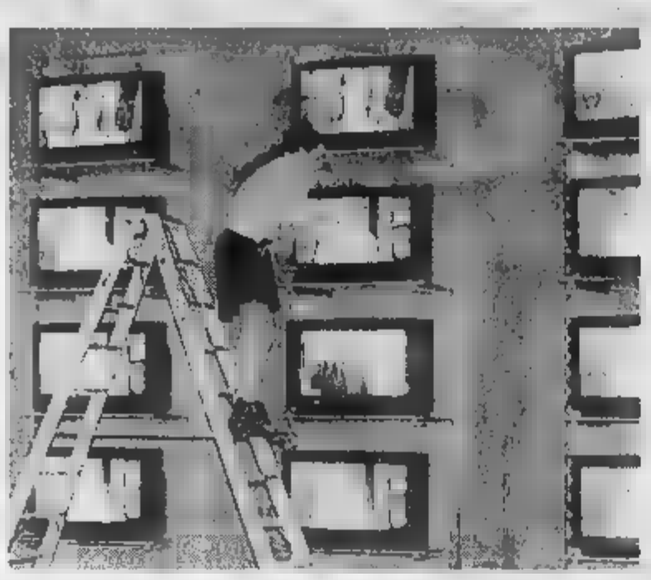

Una serie di televisori esposti alla fiera dell'elettronica di Berlino

GLI HI-FI DEL 2000

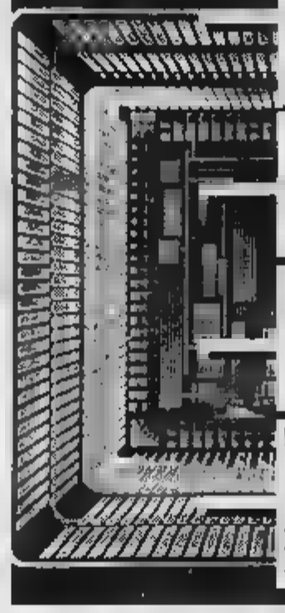

La radio del futuro garantisce la qualità di un Cd e la ricezione di 120 programmi. Ha tuttavia bisogno di una antenna, e questo viene considerato come il naturale successore dell'autoradio. Il costo, inoltre, è troppo elevato per una diffusione di massa.

Il Compact disc che può essere riscritto è una rivoluzionaria evoluzione del normale Compact: può essere inciso centinaia di volte assicurando la stessa qualità di riproduzione. Il costo è molto elevato.

Disco versatile o videodisco numerico consente di immagazzinare fino a 8 ore di immagini su una superficie pari a quella di un normale cd audio, 12 centimetri di diametro. La qualità della riproduzione inoltre è perfetta.

TV extrapiatta Grazie a una tecnica rivoluzionaria, la tv del futuro avrà lo schermo profondo pochi centimetri appena. Lo si potrà appendere al muro, come un quadro: per ora, tuttavia, il costo è proibitivo, fino a una ventina di milioni di lire.

A Roma show-omaggio allo stilista

Naomi Campbell durante la sfilata di ieri «Donna sotto le stelle» in piazza di Spagna a Roma che ha voluto essere l'ultimo omaggio della capitale allo stilista Gianni Versace

Naomi per Versace lacrime e capricci

ROMA. «Who wants to leave forever?». Sulle note di Freddy Mercury - che s'interroga sull'immortalità - danza l'argentino Maximiliano Guerra. Cala il sipario in Piazza di Spagna per l'ultimo addio a Versace. Santo e Donatella non ci sono. Osservano un lutto di tre mesi. Seguono lo show «Donna sotto le stelle» alla televisione (è andato in onda su Canale 5), a Milano. Naomi invece è qui. La modella preferita da Gianni, come una meteora, passa per Roma. Arriva da New York nel pomeriggio e riparte alle 22, poco dopo aver fatto quella scalinata che lasciò in lacrime a luglio.

E' stato così penoso per lei tornare nella capitale che si è chiusa in camera all'hotel De la Ville rifiutando qualsiasi contatto. Ha moltiplicato i suoi soliti capricci e ritardi rendendo arduo il lavoro agli organizzatori. Mute anche la top Valeria Mazza, Jasmine Le Bon e Eva Herzigova. Arruolate dalla maison per presentare i capi delle collezione Atelier sfilano mentre un megaschermo trasmette le immagini dello stilista scomparso. Cinque minuti di tributo, contro i venticinque previsti in luglio. Ma tant'è. La platea si commuove quando la canzone di Sting «Every breath you take» - scelta dai fratelli - recita: «Ogni passo che faccio, ogni mossa, ogni giorno, ogni volta che prego mi mancherai...». Scorrono i momenti più suggestivi della carriera di Versace mezzo ai suoi abiti e alle sue modelle. Nel video compare Naomi abbracciata a Gianni. La regia indugia sulla scalinata e c'è lei in carne e ossa; la Venere nera, piangente e regale, in rosa per l'ultimo grazie a chi l'ha resa celebre. E' moda continua ed è comunque festa. Scendono gli abiti di Gattinoni. Tutti trattengono il respiro. Guardano ammirati Annalisa Minetti, la miss cieca, che fa il suo ingresso. Prova dure per lei ieri pomeriggio, radioguidata sui ripidi scalini. Affaticata anche Emmanuelle Seigner, testimonial di Genny. La moglie incinta di Roman Polanski è afflitta da continui attacchi di nausea.

La Valentino è interpretata da bellissime donne uccello. Per prima esce «gabbia» Laura Kasper, fino a ieri sconosciuta oggi gente fidanzata di Gianni Nunnari (ex di Naomi). A Roma i [illegible] diventati intimi della coppia; Valeria Mazza-Alejandro Gravier. Un poker di cuori che l'altra notte ha fatto le piccole al ricevimento della moda' allestito nel convento del Sacro Cuore, uno dei collegi per ragazze più esclusivi d'Italia che per la prima volta ha aperto la sala degli affreschi all'evento mondano a lume di candela per trecento eletti.

Intanto, si consumava da Bartolo, in piazza della Pace, la controfesta organizzata dai clan Fendi e Gassman, entrambi al completo. All'incontro generazionale hanno aderito anche Vittorio Sgarbi, Gillo Pontecorvo, Dado Ruspoli e altri ospiti rubati alla ufficiale.

Alain Delon ha detto no alla scalinata, sostituito da Laura Biagiotti con il meno avvenente Luciano De Crescenzo. Si mormora che l'attore francese abbia dato forfait dopo aver letto la scaletta del programma. Non di suo gradimento.

La Venier, «padrona di casa» in stampelle, è tallonata da ben due massaggiatori. Impegnati, negli intervalli, a prendersi cura del suo ginocchio infortunato durante un servizio fotografico insieme con Cindy Crawford. Mara è dispiaciuta che alla figlia, Elisabetta Ferracini, Raiuno abbia negato il permesso - poche prima - di sfilare per Marella Ferrera. La consola Gerry Scotti che minimizzava le critiche allo show: «Dicono sempre che è una baracconata, poi la gente fa a botte per entrare».

Ma le polemiche non mancano, anche gli stilisti. Gli ultimi in scaletta si lamentano. I giovani come Gianluca Bulega - che fa scendere Barbara Bouchet allargandole all'ultimo minuto il prosperoso decolleté - e il sardo Antonio Marras con la D'Aloia, arrivano quasi alla fine. Accanto al finto stilista di «Beautiful» - Daniel McVicar - che per Alexandra Fede recita nella moda vera la parte del modello. Ancora dopo di loro c'è Mariella Burani, 140 miliardi di fatturato, che sbotta: «C'è disparità nel trattamento tra i nostri. L'entusiasmo che avevo è abolito». Zero entusiasmo anche per gli abitanti di piazza di Spagna imbufaliti per la confusione.

Antonella Amapane
Carlo Corbi

Quasi pronto l'equipaggio, acquistate 3 barche dal miliardario Koch per i test su vento e velocità

Prove di Coppa America nel Mar Tirreno

Il gruppo Prada presenta il progetto da 50 miliardi

PUNTA ALA
DAL NOSTRO [illegible]

Trenta uomini su due velieri di 24 metri dai nomi famosi (Kanza e America Cube) danno spettacolo ogni giorno nel mare di Punta Ala destreggiando 1200 metri quadrati di vele. Le barche si inseguono, si sorpassano, si incalzano con determinazione matematica. A bordo qualcuno prende appunti su ogni particolare tecnico legato al vento e alla velocità. Quei dati alimentano le simulazioni di una delle più affascinanti avventure sportive: l'Italia si prepara alla sfida di Coppa America che si svolgerà in Nuova Zelanda dal 26 febbraio del 2000. Patrizio Bertelli, amministratore del gruppo Prada (1350 miliardi di fatturato nel '97), ha presentato ufficialmente il progetto di cui è unico responsabile il supporto dello Yacht Club Punta Ala. L'idea di partecipare ad una gara così difficile che vede impegnati almeno altri 14 sfidanti è nata quasi per scherzo, dice, ma chi può escludere che un pizzico di follia sia indispensabile per la riuscita di un'impresa? E questa l'unica concessione fantasiosa a un progetto da 30 milioni di dollari, profondamente ancorato alla realtà. Ieri Bertelli lo ha presentato alla stampa: «Fra gli uomini che decidono - annuncia - ho scelto i migliori: progettisti forti, e America Cube che trionfò sul Moro, e tutti gli accessori con 200 vele, gommoni, palestra, officina. Il tutto per due milioni di dollari: un vero affare che ha permesso anche all'eccentrico Koch di fare un dispetto ai suoi connazionali e fra questi il vecchio Paul Cayard, ora skipper di America One. E il cantiere per costruire le due barche? «Bastano mille metri quadri di terreno, un capannone, un forno per i componenti in fibra di carbonio e maestranze qualificate. Non occorre altro: la tecnologia c'è, basta lavorare sui dettagli per disegnare barche e vele perfette e modellare un equipaggio motivato». Aggiunge Bertelli: «Occorre anche imparare le lezioni del passato: da Cino Ricci l'entusiasmo nel mistero; Azzurra e Italia in Australia come si è una Coppa America; Moro come si va in finale». Quindi è un'operazione pubblicitaria: «Prada - dichiara Bertelli - è in crescita, il fatturato sta lievitando, ha bisogno di Coppa America per farsi conoscere. Questo è un investimento sportivo di soldi e passione in cui non ammetto soci ma soltanto supporter. Per arrivare alla finale di Coppa America basta una sola persona a terra per decidere e sedici in barca per lavorare sodo».

Una barca acquistata dal gruppo italiano che lancia la sfida in Coppa America

German Frers e Dough Peterson, americano scafo neozelandese che ha vinto l'ultima Coppa; allenatore Rod Davis, supercampione Usa; vele Guido Cavalazzi; logistica Laurent Esquier e Antonio Marrai; skipper Francesco De Angelis. Manca qualcuno? Se è così sco il no L'equipaggio (dovrà essere di 16 persone più riserve) è in gestazione. Alcuni sono già scelti, fra questi Matteo Plazzi, navigatore, altri da scegliere fra velisti e forzuti atleti: per le acque di Auckland morrono possenti bicipiti e pettorali marmo. Dall'elenco sono esclusi nomi illustri ma Bertelli è sicuro della sua scelta: «Preferisco gli umili esordienti agli esperti saputelli». Per gli allenamenti è acquistato il corredo completo del miliardario Bill Koch: tre barche della classe Coppa America, Mighty Mary (delle donne americane in Coppa America nel 95); Kanza, adatta a venti

Irene Gabiati

IL TEMPO

a cura di Marcello Loffredi

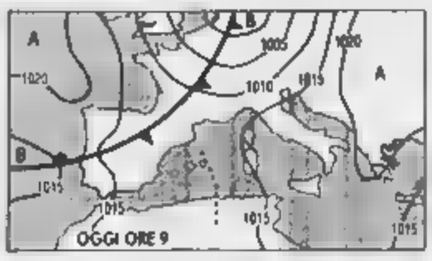

IL CALDO Il caldo si attenua E' in fase di lento ma progressivo smantellamento quella «cappa anticiclonica», causa prima del gran caldo giorni Sarà rimossa tra sabato e domenica prossima quando giungerà sul Mediterraneo centrale un primo impulso di aria fresca ed instabile. L'episodio avrà breve durata.

[illegible] dapedomani. Al Nord, sulla Sardegna e regioni centrali tirreniche inizialmente nuvoloso con piogge residue e con tendenza a schiarite a partire Nord-Ovest. Sul della penisola da variabile a nuvoloso piogge sulle zone interne adriatiche.

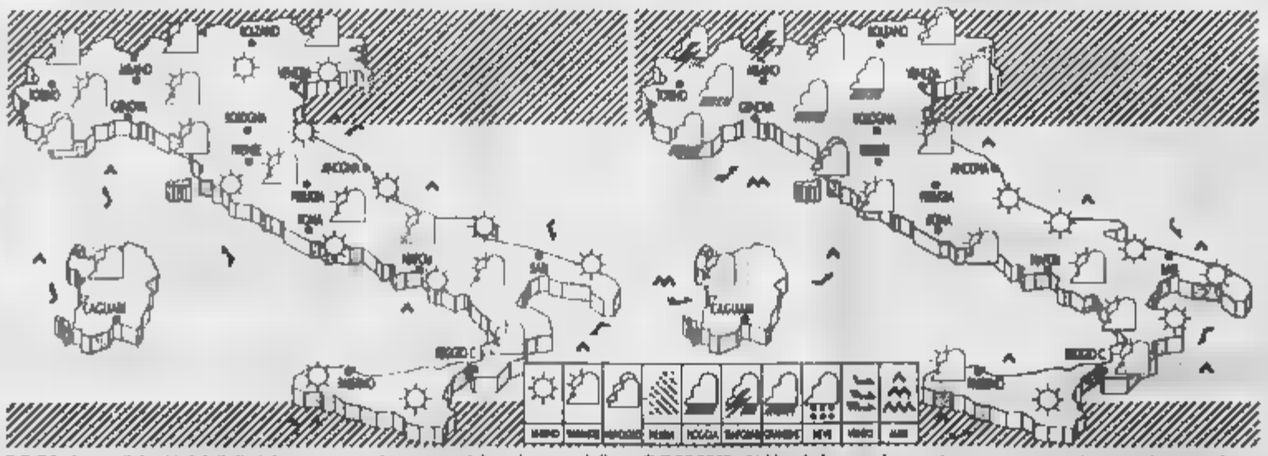

OGGI. A condizioni iniziali di cielo poco nuvoloso, seguirà, nel corso della giornata, un graduale aumento della nuvolosità sul settore di Nord-Ovest, senza escludere la possibilità in serata di qualche piovasco. Durante le ore pomeridiane locali nubi cumuliformi appenniniche.

DOMANI. Al Nord da nuvoloso a temporaneamente coperto con piovaschi e temporali locali, in trasferimento da Ovest verso Est. Temperature in diminuzione. Al centro e sulla Sardegna nuvolosità variabile in intensificazione sulla Sardegna e sulla Toscana. Al Sud da sereno a poco nuvoloso.

CITTA' ITALIANE

	min	max		min	max		min	max
Aosta	13	29	Bologna	20	28	Bari	20	27
Bolzano	14	24	Firenze	18	28	Napoli	20	29
Verona	18	28	Pisa	17	26	Potenza	16	28
Trieste	18	24	Ancona	18	27	S.M. Leuca	21	27
Venezia	17	24	Perugia	17	28	R. Calabria	24	31
Milano	21	27	Pescara	17	28	Palermo	25	29
Torino	18	25	L'Aquila	12	25	Catania	19	27
Cuneo	14	22	Roma Urbe	18	27	Messina	24	29
Genova	22	28	Roma Ciamp.	18	28	Alghero	16	29
Imperia	20	25	Campobasso	19	26	Cagliari	17	28

CITTA' ESTERE

	min	max			min	max	
Amsterdam	9	18	variabile	Lisbona	19	33	sereno
Atene	20	29	variabile	Londra	14	21	sereno
Bangkok	26	35	variabile	Los Angeles	20	33	sereno
Berlino	12	21	nuvoloso	Madrid	18	36	variabile
Bruxelles	14	22	variabile	Montreal	17	23	variabile
Bucarest	17	30	variabile	Mosca	8	16	nuvoloso
Budapest	10	21	variabile	New York	19	23	pioggia
[illegible]	8	19	sereno	Nizza	19	27	sereno
Copenaghen	11	19	nuvoloso	Parigi	11	23	sereno
Dublino	8	15	nuvoloso	Pechino	13	24	variabile
Francoforte	8	19	variabile	Praga	12	24	variabile
Gerusalemme	16	27	sereno	Rio de Janeiro	20	25	variabile
Ginevra	10	26	sereno	Sofia	13	19	variabile
Helsinki	11	19	nuvoloso	Sydney	10	19	sereno
Johannesburg	6	19	sereno	Tokyo	24	30	sereno
Il Cairo	21	33	variabile	Varsavia	10	19	variabile
Istanbul	13	19	variabile	Vienna	16	28	sereno

VIDEURO
GRUPPO GET
N.1 IN ITALIA
L'USATO SUPER VALUTATO
IL TUO VECCHIO ELETTRODOMESTICO VALE FINO A
200.000 LIRE
Affrettati perché dura fino al 30 Settembre.
WHIRLPOOL WHARG 468 originale americano capacità 400 litri IL TUO USATO VALE £ 200.000
INDESIT CG 2380 WI Combinato 2 motori capacità 350 litri cm 180 x 60 x 60 IL TUO USATO VALE £ 100.000
BAUKNECHT BKGSF 4741 TWWS Lavastoviglie 12 coperti originale tedesco con antiallagamento standard europeo 60 x 60 IL TUO USATO VALE £ 200.000
REX RSZG Lavastoviglie 12 coperti 6 programmi piano asportabile pannellabile IL TUO USATO VALE £ 100.000
WHIRLPOOL ART 836/G Combinato 2 motori capacità 352 litri Colori: blu, rosso, silver grigio IL TUO USATO VALE £ 150.000
LOFRA MBX 76 MFV Cucina largh. 70 cm. 5 fuochi con sicurezze forno multifunzione accensione elettronica IL TUO USATO VALE £ 200.000
ARISTON LA 76 TXGE Lavatrice 5 kg 700 giri - vasca inox IL TUO USATO VALE £ 150.000
CANDY A 80 P Lavatrice, formula inox lavaggio Activa IL TUO USATO VALE £ 100.000
ATTENZIONE!
LA SUPER CONVENIENZA VIDEURO CONTINUA ANCHE SU:
TV COLOR • VIDEOREGISTRATORI
VIDEOCAMERE • HI-FI • COMPUTER
TELEFONIA • AUTORADIO
IMPIANTI SATELLITARI • LISTE NOZZE
PREZZI VALIDI DAL 25/8/97 AL 30/09/97 FINO AD ESAURIMENTO SCORTE SALVO ERRORI OD OMISSIONI - VEDI REGOLAMENTO INTERNO AL PUNTO VENDITA
VIDEURO 1 TORINO
VIA GORIZIA, - TEL. (011) 36.31.63
Via Mombasiglio, 79
VIDEURO 2 BUROLO D'IVREA
VIVERONE N. 31
1 - TEL. (0125)
VIDEURO 3 RIVALTA
CENTRO
52/13 - TEL.
ARTICOLI PER LISTE NOZZE OGGETTISTICA E REGALISTICA
ASSIOMA
ASSIOMA è all'interno dei centri VIDEURO

NUOVI SPAZI DA SCOPRIRE

Oggi chi viene in visita da Calosso trova nuovi spazi tutti da scoprire, in una vasta esposizione completamente rinnovata.
Ambienti, soluzioni di arredamento, mobili classici e moderni, per interpretare la vostra casa e scoprire nuovi spazi da vivere e abitare.

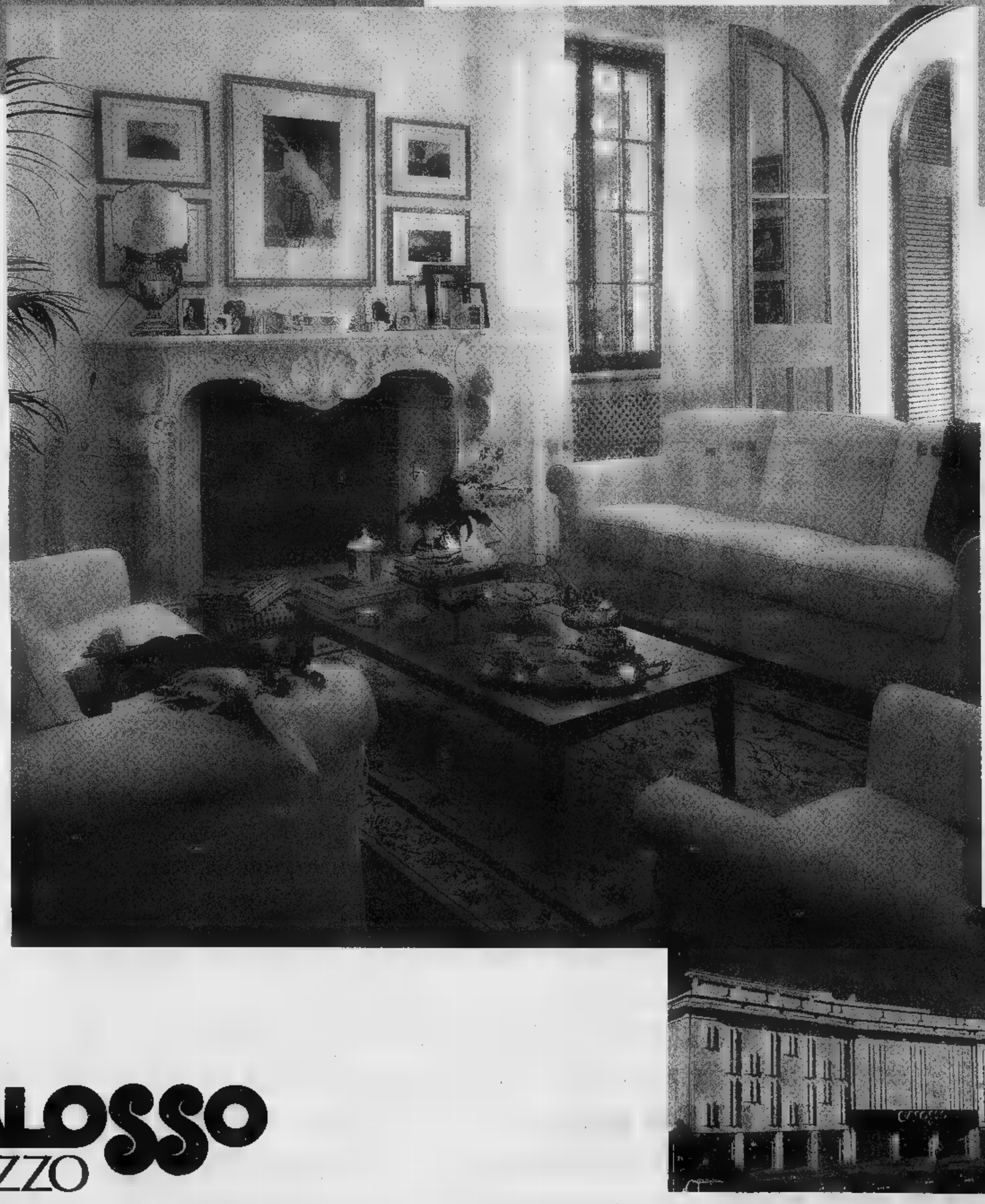

CALOSSO SALUZZO

Mobili senza tempo

Via Torino, 41 - Saluzzo - Tel. (0175) 41.333
Laboratorio: Regione Paschero
Aperto la domenica limitatamente al periodo 7/9 - 5/10 '97

QUOTAZIONI BOT

(rendimento netto)	Giorni	Prezzo	Tasso
30-09-97	15	99,768	5,850
31-10-97	46	99,317	5,480
28-11-97	74	98,885	5,510
30-12-97	106	98,479	5,310
30-01-98	137	97,729	6,210
[illegible]	[illegible]	97,276	6,200
31-03-98	197	96,750	6,220
30-04-98	227	96,230	6,290
29-05-98	256	95,809	6,250
30-06-98	288	95,329	6,220
31-07-98	319	94,869	6,200
31-08-98	350	94,539	6,000

Scivolone in Borsa

Seduta negativa per la Borsa che ha sofferto il ribasso delle altre piazze finanziarie e le incertezze legate alla trattativa sul Welfare. Tra i rari motivi d'interesse per la seduta da segnalare il maxirialzo delle Montedison realizzato in un volume [illegible] scambi elevato. Il Mibtel ha ceduto l'1,01% con scambi per un controvalore di circa 1200 miliardi contro circa [illegible] della vigilia. Il mercato è partito subito con il piede sbagliato seguendo [illegible] ribasso [illegible] Wall Street di mercoledì ed in sintonia con le altre Borse europee. Anche la debolezza del dollaro [illegible] ha tranquillizzato gli investitori.

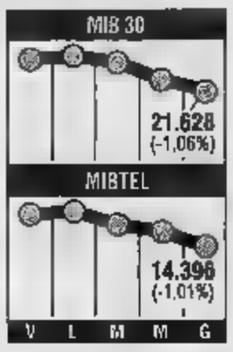

Comit in Polonia

La Banca Commerciale Italiana ha consolidato ieri la sua presenza strategica in Polonia, di cui l'Italia [illegible] il secondo partner commerciale, divenendo azionista della Bank Rozwoju Esportu SA (Banca per lo sviluppo delle esportazioni). Il direttore generale Alberto Abelli ed il direttore generale dell'istituto di credito polacco Krzystof Szwarc hanno firmato un accordo di cooperazione che fa della Comit un investitore stabile della Bre [illegible] 4,96 per cento. Si tratterebbe, secondo quanto riportato dalla stampa polacca, di un investimento di [illegible] milioni [illegible] zloty (cioè 14,2 milioni dollari, circa 24,8 miliardi di lire).

MONETE AUREE

Sterlina (v.c.)	137.000 - 143.000
Sterlina (q.c.)	139.000 - 148.000
Sterlina (post.74)	130.000 - 144.000
Marengo it.	117.000 - 129.000
Marengo svr.	108.000 - 128.000
Marengo fr.	104.000 - 121.000
Marengo b	104.000 - 121.000
Marengo a.	104.000 - 121.000
20 Marchi	133.000 - 145.000
10 $ Mixty	440.000 - 500.000
4 ducati Austria	298.000 - 350.000
100 corone Austria	552.000 - 610.000
100 pesos Cile	330.000 - 360.000
Kruggerand	562.000 - 630.000
50 pesos Messico	678.000 - 740.000

LA STAMPA

ECONOMIA E FINANZA

Venerdì 12 Settembre 1997 17

Visco presenta la «social card»: servirà a stabilire, in base al reddito, le prestazioni sociali gratuite per ogni cittadino

Una tessera a punti per entrare nel Welfare

Sarà in tandem con il riccometro

ROMA. Arriva la «social card», una speciale «carta di credito» che consentirà a chi [illegible] ha diritto, cioè ai [illegible] abbienti, di ottenere l'accesso gratuito o agevolato alle prestazioni sociali. Sarà [illegible] in stretto collegamento con il «riccometro», uno strumento in via di definizione per classificare il tenore [illegible] vita dei cittadini, e sarà sottoposta a revisioni sulla base dell'esito di periodici controlli che potranno investire anche i conti bancari.

L'ha annunciata ieri il ministro delle Finanze Vincenzo Vi[illegible] in [illegible] convocata a Palazzo Chigi [illegible] criteri anomali rispetto [illegible] quelli che negli ultimi giorni hanno guidato gli incontri «tecnici» sulla riforma [illegible] Welfare State: infatti, vi erano [illegible] invitate tutte le sigle dei sindacati dei lavoratori [illegible] delle organizzazioni imprenditoriali, ma non [illegible] stata richiesta la pre[illegible] di nessun altro ministro, nonostante che «riccometro» [illegible] «social card» coinvolgano direttamente altre amministrazioni, fra cui sanità e scuola.

Le prime reazioni sono [illegible] per lo più favorevoli ed il sottosegretario alla presidenza del Consiglio Micheli ne [illegible] spunto per sottolineare l'andamento positivo del confronto che «fra bre[illegible] arriverà al momento della verità». Micheli aggiunge: «La situazione è difficile e gli sviluppi possono essere, come sempre, imprevedibili, ma io auspico che prevalga la ragione: c'è [illegible] situazione economica talmente favorevole, come dimostrano gli ultimi dati sulla ripresa, che sarebbe una follia sprecare questa occasione».

L'annuncio della «social card» ha suscitato sorpresa, [illegible] anche immediato interesse. Come funzionerà? La carta di credito sociale (che forse si chiamerà Cres) sarà unica per [illegible] i servizi offerti dallo Stato sociale [illegible] sarà basata [illegible] un meccanismo [illegible] venzionale [illegible] punti, da 0 [illegible]: ad ogni punteggio corrisponderà [illegible] serie di prestazioni e agevolazioni. Fra queste l'esenzione da ticket ospedalieri e farmaceutici, l'asilo nido gratuito, l'integrazione al minimo delle pensioni, l'esonero dalle tasse universitarie, il trattamento di invalidità, l'assegnazione di alloggi di proprietà di enti pubblici. Il punteggio verrà determinato sulla base di una «autocertificazione» del cittadino, in cui dovranno essere indicati, oltre al reddito già dichiarato a fini fiscali, anche tutti quei [illegible]ti che concorrano [illegible] determinare il grado di benessere della famiglia, non escluso probabilmente il possesso [illegible] Bot [illegible] Cct. Sarà anche necessario precisare alcuni consumi particolarmente rilevanti ai fini della individuazione del tenore di vita, ad esempio le barche. Il punteggio sarà determinato sulla base degli elementi resi noti e di corrispondenti coefficienti. Così, ad esempio, chi ha come punteggio 3 avrà diritto all'integrazio[illegible] al minimo, chi ha 7 avrà diritt[illegible] all'assistenza sanitaria gratuita, chi ha 30 avrà diritto a tutti i servizi. [illegible] carta dovrà essere rinnovata ogni anno.

Chi vorrà accedere alle prestazioni sociali gratuite o agevolate dovrà fare richiesta della Cres, presentando un apposito modello contenente l'autocertificazione [illegible] propri redditi. La Cres, però, sarà concessa solo ai cittadini il cui tenore di vita, rapportato al nucleo familiare, non superi i tetti che saranno prestabiliti dalla legge. Per il momento è prevista una gestione centralizzata [illegible] uniforme per i servizi [illegible] lativi alla previdenza, mentre per scuola, sanità ed enti locali si punta ad una gestione decentrata. [illegible] modello [illegible] autocertificazione è compresa la disponibilità dell'interessato a eventuali controlli sui propri conti bancari e sulle proprie attività finanziarie.

Pur [illegible] massima favorevoli, i sindacati chiedono ulteriori chiarimenti ed il ministro ha precisato che presenterà [illegible] documento al più presto. «In realtà - osserva il segretario confederale della Uil Musi - si è persa un'occasione. Se ci fossero stati gli altri ministri interessati, si sarebbe potuto approfondire meglio il discorso». Per la Cgil Epifani sottolinea che ci [illegible] deve vedere più chiaro. «Estremamente positivo» il giudizio del presidente della Confindustria Fossa sul «riccometro». Per la Confcommercio i parametri del «riccometro» [illegible] ancora completamente oscuri, mentre le organizzazioni degli artigiani non vedono male il nuovo meccanismo, ma avvertono: «Abbandoneremo i tavoli tecnici, se non ci sarà parità negoziale sul Welfare tra lavoratori autonomi e lavoratori dipendenti».

Gian Carlo Fossi

Il presidente [illegible] Consiglio Romano Prodi

Il NOME. Si chiamerà Cres (carta [illegible] credito sociale), o forse Mirco (misuratore di reddito convenzionale). Sarà il passeportout per accedere allo Stato sociale, rilasciato ai cittadini sulla base di quanto dichiarato per [illegible] compilazione del riccometro.

[illegible]E'. Una carta magnetica [illegible] punti, [illegible] validità annuale, con il punteggio determinato in funzione del reddito del cittadino. Dovrà essere rinnovata ad ogni inizio d'anno. Più alto [illegible] il valore più servizi [illegible] possono ottenere.

[illegible] FUNZIONA. L'ipotesi di lavoro è che [illegible] punteggio sia da 0 a 30. Ad esempio, chi avesse [illegible] punteggio 3 avrà diritto solo all'integrazione al minimo, chi ha come punteggio 7 ha diritto anche all'assistenza sanitaria, chi ha 30 ha diritto a tutti i servizi, e così via.

CHI NE HA [illegible] Basta fare [illegible] autocertificazione [illegible] un modello an[illegible] [illegible] definire i cui elementi fondamentali sono comunque il reddito riportato nel 740, gli eventuali altri redditi non rilevanti ai fini dell'imponibile (attività mobiliari) [illegible] alcuni [illegible]i. La Cres sarà rilasciata ai cittadini il cui tenore di vita, rapportato al nucleo familiare, non supera i tetti prestabiliti dalla legge.

LA GESTIONE. Non [illegible] [illegible] stato deciso se saranno i singoli enti erogatori dei servizi a rilasciare la Cres [illegible] [illegible] la gestione sa[illegible] affidata all'anagrafe tributaria. Per [illegible] l'ipotesi più accreditata prevede una gestione centralizzata e uniforme per i [illegible]izi relativi alla previdenza (integrazioni al minimo, pensioni di invalidità, ecc.), mentre per quanto riguarda i se[illegible]i offerti da scuola, sanità e enti locali prevale l'idea di concedere [illegible] certa autonomia agli enti gestori dei servizi. Una volta a reg[illegible] [illegible] non è escluso che [illegible] rilascio della Cres sia centralizzato in una unica autorità.

I CONTROLLI. Saranno probabilmente previste delle verifiche a campione tra i beneficiari dello Stato sociale da effettuarsi principalmente [illegible] cura dell'amministrazione finanziaria.

Il nome di tante riforme

Formule standard contro l'evasore

[illegible] Riccometro [illegible] redditometro [illegible] carta di credito sociale che sia, ormai sta arrivando [illegible] un punto [illegible] non ritorno l'invenzione di parole stereotipate per definire provvedimenti dietro cui non si [illegible] bene che [illegible] [illegible] celi. Perché se lo vogliamo chiamare redditometro, questo sarebbe il terzo [illegible] quarto redditometro della recente storia legislativa italiana, [illegible] [illegible] nes[illegible] rapporto con i precedenti. Anzi stavolta, al contrario, [illegible] [illegible] stato escogitato dal ministro delle Finanze ed è privo, si assicura, di interferenze sia co[illegible] le dichiarazioni dei redditi sia [illegible] gli accertamenti tributari.

«Redditometro» fu chiamato il sistema di parametri che dovevano fare da guida agli accertamenti degli uffici tributari sui redditi: se uno ha una barca in porto, deve avere un reddito di tanto [illegible] tanto per mantenerla, e così via. Riguardava solo i contribuenti che [illegible] vedevano capitare tra capo e collo [illegible] accertamento. «Redditometro» [illegible] «ricavometro» fu chiamato il complesso sistema di coefficienti presuntivi [illegible] cui i lavoratori autonomi venivano caldamente consigliati di adeguare le loro dichiarazioni dei redditi. Una sorta di «redditometro» più raffinato sarebbe anche, secondo alcuni, il futuro sistema degli «studi di settore» sempre per tassare il lavoro autonomo.

Il «redditometro» ora in preparazione non dovrebbe riguardare tutti i contribuenti, ma solo quelli che, dichiarando un reddito basso, intendono usufruire di sussidi pubblici, del *Welfare* insomma [illegible] ormai tutti dicono. [illegible] il suo [illegible]-zissimo antenato nella disposizione secondo cui, per stabilire certe graduatorie di bisogno, i redditi da lavoro autonomo venivano calcolati per intero, e invece quelli [illegible] lavoro dipendente solo per due terzi [illegible] tre quarti, presumendo che la prima categoria di contribuenti dichiarasse in massa molto [illegible] del vero, e la seconda [illegible].

Nella sua forma attuale, l'idea è stata sviluppata a titolo personale dal superispettore fiscale Salvatore Tutino; è piaciuta a Fausto Bertinotti prima e alle confederazioni sindacali poi; il ministro Visco, all'inizio preso alla sprovvista, si è incaricato di renderla concreta. Anzi, nel tentativo di spiegare che il fisco non c'entra, ha inventato il nuovo, peregrino termine apparso ieri: «carta [illegible] credito sociale» ossia tessera che certifica di avere titolo a certi benefici dello Stato sociale.

Al contrario della *minimum tax*, che fin dalla nascita ha ricevuto un [illegible] inglese che nessuno è riuscito più a togliere, qui a nessuno è venuto in mente di indorare la pillola con termini stranieri. Negli Stati Uniti per fare sostanzialmente la stessa cosa corre il termine di *means-testing*. Se ne è parlato molto, dopo che gli economisti con abbondanza di dati hanno dimostrato che la più grossa fetta delle spese per il *Welfare* finiva in tasca alla classe media, non ai più poveri. E il sistema di verificare le effettive condizioni di bisogno - non così burocraticamente [illegible] da noi, però - si è esteso via via.

Come riassume il presidente della Confindustria, Giorgio Fossa, favorevole al nuovo strumento comunque si chiami, «non si può dare tutto a tutti». Ma il problema più elettoralmente scottante resta irrisolto: si terrà conto dei redditi dei titoli di Stato anonimi, oppure no? Di tutta la ricchezza finanziaria, che gli italiani [illegible] tano a dichiarare anche agli amici, [illegible] solo al fisco (la Ban[illegible] d'Italia è persuasa da tempo che nessuna indagine sui redditi finanziari, neanche le proprie, [illegible] attendibile)? «Il buon senso vorrebbe di sì» dicono alle Finanze. Ma [illegible] si deciderà per il sì, trovare gli strumenti per farlo non sembra facile.

[s. l.]

Il ministro delle Finanze Vincenzo Visco

I prezzi battono le retribuzioni

[illegible] QUATTRO [illegible] ANNI DI STIPENDI

	VARIAZIONI [illegible] 1995/1993	1997/1995	DI [illegible] 1997/1993
INDICE GENERALE	5,2	8,8	14,4
Settore privato	6,2	7,0	13,6
Agricoltura	2,3	4,1	6,5
Industria	6,6	7,2	14,2
Servizi destinabili alla vendita	6,8	7,2	14,5
Commercio, pubblici esercizi, alberghi	7,1	7,7	15,4
Trasporti e comunicazioni e attività [illegible]	5,2	4,7	10,2
Credito e assicu[illegible]	8,1	9,3	18,1
Servizi priv. alle imprese e alle famiglie	7,6	6,1	14,1
Attività della Pubblica Amministrazione	2,2	12,7	15,2
Indice prezzi al consumo famiglie operai [illegible] impiegati	9,5	5,5	15,5

ROMA. Negli ultimi quattro anni le retribuzioni [illegible] mediamente aumentate ad un ritmo inferiore a quello dell'inflazione. Soddisfatto il commento del leader Cgil, Sergio Cofferati, secondo il quale i dati confermano «l'utilità dell'impianto contrattuale dell'accordo sul costo del lavoro di luglio e i suoi effetti redistributivi». «I numeri - ha detto - dimostrano come, al contrario dell'opinione diffusa da molti, sia utile rafforzare i meccanismi interni di quell'accordo al fine [illegible] garantire integralmente la tutela del potere d'acquisto».

Le rilevazioni diffuse ieri dall'Istat sul periodo 1993-97 dimostrano infatti che l'aumento medio della busta-paga per dipendente [illegible] stato del 14,4% (13,6% nel [illegible] privato, [illegible] un massimo del 18,1% nel settore creditizio e assicurativo, mentre nelle attività della pubblica amministrazione l'aumento è [illegible] 15,2%). L'indice dei prezzi al consumo nello stesso arco di tempo, tenendo conto delle attuali tendenze di[illegible] dell'inflazione, farà invece registrare, secondo l'Istat, un incremento del 15,5%.

Soddisfazione anche [illegible] fronte pubblico: l'Aran (Agenzia per [illegible] nel Pubblico Impiego) parla infatti di aumenti contrattuali nel settore che sono stati tenuti «rigorosamente entro i tetti di inflazione programmata».

Tutto in positivo, dunque? Da Bologna il ministro del Tesoro, Carlo Azeglio Ciampi, manda un segnale: anche [illegible] settembre l'inflazione andrà bene. «Sarà un buon dato» ha detto, commentando la previsione di [illegible] nuovo calo all'1,3-1,4% fatta l'altro giorno dalla Confindustria. «Comunque quello che più interessa - ha aggiunto - è che rimane la previsione di un tasso medio [illegible] per il '97 al di sotto del 2%».

E sull'inflazione l'ottimismo non manca. Ancora in discesa a settembre, dicono le previsioni di analisti [illegible] istituti di ricerca, che prevedono una nuova frenata del carovita [illegible] prevedono una ulteriore discesa del tasso annuo [illegible] inflazione verso l'1,4% dall'1,5% [illegible] agosto. [illegible] non [illegible] escluso nemmeno che [illegible] risultato sia migliore e che l'inflazione rallenti fino all'1,3%.

Non è solo ottimismo, [illegible] previsioni che risultano in linea con il «buon dato» che ha detto di attendersi per questo mese il ministro del Tesoro. Una conferma [illegible] si potrà avere lunedì 22 settembre, [illegible] le variazioni dei prezzi al consumo nelle prime città campione.

[illegible] Bullo

Per il biglietto verde, però, gli operatori pronosticano un rapido rimbalzo

Il dollaro scende ai livelli di metà luglio mentre a Wall Street continua la caduta

ROMA. Ancora una giornata in discesa per il dollaro, mentre la borsa di Wall Street replica [illegible] tonfo [illegible] mercoledì, che era costato al Dow Jones un calo dell'1,30%. Già partito male all'apertura delle contrattazioni il dollaro, a fine giornata, ha toccato con il marco il minimo di 1,7750, tornando sui livelli di metà luglio, per poi riprendersi e fermarsi a 1,7802 sulla piazza di New York. Della situazione ha beneficiato anche la lira, risalita ai livelli di due mesi fa circa, quando [illegible] scattata [illegible] corsa [illegible] [illegible] portato il biglietto verde a toccare un cambio di 1853 lire il 6 agosto scorso. [illegible] nostra moneta, ieri, è stata indicata da Bankitalia a quota 1738, ma, più tardi negli Usa è arrivata [illegible] 1736 nel cambio col dollaro. Quasi nulli, invece, i movimenti della lira sul marco, indicato ad un cambio di 975,75 contro le 976,75 di mercoledì.

Ma se la moneta di Washington ha sofferto pure contro il franco francese ha, al contrario, guadagnato qualche posizione sulla sterlina, che, molto debole, è finita a 1,5965. Questo perché il mercato vede allontanarsi la possibilità di una stretta del credito [illegible] breve termine, in seguito alla decisione, presa ieri dalla Banca d'Inghilterra, [illegible] tener fermo al 7% il [illegible] di riferimento. La discesa [illegible] dollaro, in sintonia con le nuove pesanti perdite [illegible] Wall Street, non ha comunque generato [illegible] [illegible] preoccupazioni tra gli addetti ai lavori: la discesa verso l'area cruciale di 1,78 marchi [illegible] vista come l'anticamera di un rimbalzo, visto che quel livello di prezzo è considerato molto buono per acquistare valuta Usa. Quindi, se [illegible] ci sa[illegible] fatti straordinari, il dollaro potrebbe puntare a quota 1,82 marchi. Intanto a Wall Street regna l'Orso, con la vittoria dei ribassisti sui rialzisti e [illegible] situazione di perdite, che, senza suscitare drammi, cominciano comunque ad [illegible] pesanti. Negli ultimi due giorni [illegible] Dow Jones ha perso [illegible] punti [illegible] dai picchi di agosto ad oggi la discesa è stata dell'8,1 per cento. Quel che più preoccupa il mercato [illegible] i tassi di [illegible]se, in relazione ad una serie [illegible] importanti dati economici che saranno pubblicati domani. Il timore [illegible] che, in presenza [illegible] nuovi risultati negativi, i risparmiatori che hanno finora tenuto sulle loro posizioni possano cominciare a vendere, facendo precipitare [illegible] situazione. E gli analisti di Wall Street non nascondono le loro apprensioni, dato che l'indice è andato sotto quota 7600 punti, [illegible] quella che viene considerata la soglia di [illegible] e, [illegible] scattassero interventi a [illegible] gno, il mercato potrebbe [illegible] altre sbandate.

(v. cor.)

Geronzi ripulisce i conti in vista di una ricapitalizzazione sino a 3400 miliardi

Banca Roma, via al maxiaumento

Fuori l'Iri. Arrivano Bam, Toro e Ross Perot

ROMA. Alle spalle quattro secoli di storia. Davanti quasi un'altra Banca di Roma: una banca diversa, con soci privati e l'Iri definitivamente fuori gioco, ma anche con un piano industriale di rilancio e un bilancio ripulito da qualsiasi problema degli ultimi tempi. E' questa la Banca di Roma disegnata dal presidente Cesare Geronzi. Avranno il controllo della Banca di Roma l'Ente Cassa che disporrà del 31-33 per cento, la Toro che avrà il 7-8 per cento, la Banca agricola mantovana con circa l'8% e l'Eds Ross Perot con circa il 2%. Sono questi i componenti del nucleo stabile che con il 50-55% saranno legati da un patto di sindacato.

Delineando il progetto di sviluppo, portando avanti il piano di riduzione dell'organico e di taglio dei costi, individuando le diverse opportunità del mercato ed evidenziando una perdita di 2794 miliardi nel primo semestre per la pulizia dei conti, Geronzi intende consegnare ai nuovi soci un istituto più solido, più efficiente e quindi più redditizio. Il piano industriale e la privatizzazione sono stati approvati ieri dal consiglio di amministrazione della Banca di Roma. L'ingresso dei privati avverrà con un aumento di capitale compreso fra 2400 e 3400 miliardi che sarà deliberato dall'assemblea straordinaria il 27 ottobre, con l'emissione di azioni dal valore nominale di mille lire e un prezzo tra 1200 e 1700. E' prevista un'offerta globale di azioni rivolta agli azionisti stabili, agli investitori finanziari, professionali e istituzionali esteri e al pubblico. «Mediobanca - si legge in una nota - ha dato la propria disponibilità a promuovere il buon esito dell'operazione». Geronzi è raggiante: la banca fa sapere che si accavallano i fax con la richiesta di azioni; la Comit e il Credit si sono già detti interessati.

Parallelamente all'aumento di capitale l'Iri, come deciso ieri dal suo consiglio di amministrazione presieduto da Gian Maria Gros-Pietro, venderà il 13,9% posseduto direttamente e il 22,6 dell'holding a cui fa capo l'azienda bancaria. L'Iri cederà le azioni collocando le sue azioni sul mercato e con l'emissione di un prestito obbligazionario convertibile. Si annulla così la presenza del gruppo pubblico (che un tempo controllava il Banco e il Santo Spirito). Si allentano poi i legami con il mondo pubblico anche per effetto della riduzione della quota dell'Ente Cassa che è una fondazione e che però, come ci tiene a sottolineare Geronzi, è da considerare «un'associazione di diritto privato». Per Geronzi la natura dell'Ente e la discesa sotto il 51% garantiscono che si tratta di una vera privatizzazione. I soci privati, dice il presidente, «conteranno».

Geronzi, intervistato dall'«Espresso», spiega di non aver parlato dell'operazione con Cesare Romiti, presidente della Fiat che controlla la Toro: «Questa è un'alleanza prima di tutto industriale. La Toro è già il nostro partner assicurativo». Gli sportelli della banca già vendono «due miliardi di polizze al giorno». E la «bancaassurance», la vendita delle polizze, è uno degli obiettivi centrali del piano con la crescita nel risparmio gestito e nei mezzi di pagamento. La Toro investirà circa 700 miliardi e giudica l'affare «come conseguenza del buon andamento» di Roma Vita (la società comune con la Banca). La Bam può collaborare con la Banca di Roma all'estero e nel credito all'agricoltura; il colosso americano dell'informatica Eds realizzerà parte del piano industriale.

I nuovi soci del nucleo stabile, ma anche i risparmiatori il cui peso crescerà, entreranno in una banca che avvia la nuova stagione dopo aver presentato un «duro» bilancio semestrale. L'eccezionale passivo di 2794 miliardi, afferma il comunicato, è «pesantemente condizionato dagli interventi straordinari o comunque non ricorrenti - ammortamenti, accantonamenti e svalutazioni - suggeriti dal mutato quadro competitivo, dal piano industriale e dalle necessità di fronteggiare il deterioramento dei risultati creditizi in talune aree geografiche o settori in cui opera l'azienda».

L'assemblea della Banca (le cui quotazioni ieri in Borsa sono salite quasi del 4%) modificherà lo statuto, introducendo la figura degli amministratori delegati.

Roberto Ippolito

TELECOM PRIVATA

Nessuna decisione per Ifi-Ifil

ROMA. E' ancora in fase di valutazione l'ingresso delle finanziarie della famiglia Agnelli, Ifi e Ifil, nel gruppo di azionisti stabili della Telecom Italia privatizzata. Lo ha precisato il presidente d'onore della Fiat, Giovanni Agnelli, in occasione della riunione di giunta della Confindustria svoltasi ieri a Roma. «Si tratta di una decisione ancora da prendere - ha affermato - in quanto dobbiamo verificare le opportunità economiche dell'investimento e la quota». A chi gli chiedeva se un eventuale investimento sarà a medio o a lungo termine, il presidente d'onore della Fiat ha risposto con una battuta: «Se lei mi dice strategico a lungo termine..., io ormai a lungo termine vedo poco».

Cesare Geronzi

Trattative in corso all'interno della famiglia Boroli

Divorzio alla De Agostini C'è disaccordo sulla Seat

MILANO. Esiste un patto di opzione all'interno della finanziaria De Agostini tra tutti i membri della famiglia che controlla la società e c'è una trattativa per l'uscita dei soci «dissenzienti» Silvano e Marcella Boroli. Lo ha detto Andrea Boroli, direttore generale dell'Istituto geografico, spiegando che «l'iter è piuttosto lungo e comprende anche un arbitrato per la valutazione della società».

Il direttore generale della De Agostini ha detto di avere avuto ancora comunicazione dell'impugnativa da parte degli azionisti membri della famiglia della delibera dell'assemblea degli scorsi giorni che ha deciso un aumento di capitale per sostenere l'acquisizione della Seat e di avere letto la notizia sui giornali.

Boroli ha poi confermato l'esistenza di trattative per un accordo di joint venture nelle attività grafiche con la multinazionale canadese Quebecor. «Le trattative sono in fase avanzata - ha detto - ma non ancora arrivate al traguardo».

Il gruppo: presto fatturato 200 miliardi

Nuovi partner in Euphon mentre esce Rcs Editori

MILANO. La Rcs Editori esce dal capitale di Euphon, gruppo torinese di servizi per broadcasting televisivo, home video e comunicazione aziendale, che con un nuovo partner, la società di venture capital B&S Electra e il fondo Ipef II, punta allo sviluppo e alla Borsa.

La Rcs Editori ha ceduto il suo 40%: il 20% alla famiglia Rocchietti (che aveva la maggioranza) e il 20% alla B&S, che ha poi elevato la sua partecipazione al 40% con un investimento globale di una decina di miliardi.

Obiettivo dell'operazione: sviluppare il business della Euphon, che chiuderà il 1997 con 135 miliardi di lire di fatturato (235 i dipendenti) e che una volta superato il limite dei 200 miliardi, nel giro di 3-5 anni, potrà arrivare alla quotazione in Borsa. Lo sviluppo avverrà attraverso acquisizioni in Italia, hanno spiegato i nuovi vertici, e con la ricerca di nuovi partnership europei. E' prevista inoltre l'entrata in nuovi business come ad esempio quello della produzione indipendente di programmi.

TRIBUNALE ORDINARIO DI TORINO

Vendita di immobili con incanto

Si rende noto che, nella esecuzione immobiliare n. 831/93, promossa da: Istituto Bancario San Paolo di Torino contro: BERTON LORENZO (deceduto), il Giudice dell'esecuzione dr. Premoselli ha disposto la vendita con incanto per il giorno 02.10.1997, alle ore 12,15 dei seguenti beni: in Settimo Torinese, via Salgari, 7:
Lotto primo: al piano secondo: alloggio libero piano secondo composto di ingresso, quattro camere, tinello con cucinino e doppi servizi; al piano sottotetto: intero piano ad uso sgombero/deposito; cantina e autorimessa in corso di ristrutturazione.
Lotto secondo: al piano primo: alloggio "c" in corso di ristrutturazione, composto di ingresso, camera, cucina e servizi. Alloggio "d" in corso di ristrutturazione, composto di ingresso, 2 camere, tinello con cucinino e servizi; cantina. Al piano terreno autorimessa e tettoia chiusa uso locale sgombero.
Lotto terzo: Al piano terreno/rialzato: alloggio "a" in corso di ristrutturazione, composto di ingresso, camera, cucina e servizi, alloggio "b" in corso di ristrutturazione, composto di ingresso, 2 camere, tinello con cucinino e servizi. Al piano terreno: tratto di godimento esclusivo; cantina e autorimessa. Al piano terreno: la tettoia, uso sgombero/deposito.
Sussistono irregolarità edilizie.
Prezzo base L. 145.000.000 per il lotto 1°; L. 115.000.000 per il lotto 2°; L. 113.000.000 per il lotto 3°. Aumenti minimi L. 2.000.000, per ciascun lotto 1° 2° 3°.
Depositi per cauzione e spese: 25% del prezzo base da versarsi, entro le ore 13 del lunedì precedente alla vendita, mediante assegno circolare NON TRASFERIBILE, emesso nella provincia di Torino ed intestato al "Cassiere Provinciale PP.TT. di Torino col concorso del controllore".
L'aggiudicatario potrà profittare del Mutuo Fondiario.
Versamento del prezzo entro giorni 60 dall'aggiudicazione.
Gli atti relativi alla vendita sono consultabili nella Cancelleria Esecuzioni Immobiliari - Via dalle Orfane 20 - Torino.

IL DIRETTORE DI CANCELLERIA
Gaggino Poli

AMMINISTRAZIONE COMUNALE DI REGGIO CALABRIA

SETTORE AA.GG. - UFFICIO CONTRATTI - APPALTI
Tel. 28093 - Fax 28093 - Via Filippini 67 - 89100 Reggio Calabria

Avviso di gara

Si comunica che l'Amministrazione comunale di Reggio Calabria intende indire una licitazione privata per la costruzione cartografica da rilievo aerofotogrammetrico del territorio per circa 25.000 ettari in scala 1:2.000 e 1:5.000 per l'importo presunto di L. 1.200.000.000 + Iva, in base al Decreto Legislativo 17 marzo 1995, n. 157, categoria di servizio n. 12 dell'Allegato 1, numero di riferimento della CPC 867. I servizi sono finanziati con risorse dell'Amministrazione Comunale. E' esclusa la revisione dei prezzi.
Entro 30 giorni saranno inviate le lettere di invito.
Le ditte interessate, in possesso dei requisiti di legge e di quelli contenuti nel bando di gara, potranno presentare richieste di invito entro le ore 12 del giorno 23/9/1997 con le modalità indicate nel bando medesimo.
Il Bando di gara contenente in dettaglio le prescrizioni per la compilazione delle domande di partecipazione può essere ritirato presso l'Ufficio Contratti e Appalti, via Filippini 67, Reggio Calabria.
Le domande di partecipazione non vincolano in alcun modo la stazione appaltante.
Reggio Calabria, li 12 settembre 1997.

IL DIRIGENTE
dr. Saverio Azzarà

LUNEDÌ tuttosoldi
I supplementi de LA STAMPA
Una settimana ricca di tutto.

TRIBUNALE DI ASTI

Fallimento C.A.M. di Pier Giorgio e C. S.n.c. nonchè in proprio dei soci illimitatamente responsabili **ROBELLA Pier Giorgio, Luigia, ROBELLA Roberto, Paola** (fall. 964).
Si avvisa che il giorno 17/10/1997 alle ore 13,30, avanti il Giudice Delegato dott. Paolo Rampini, nella sala «B» delle pubbliche udienze al piano del Palazzo di Giustizia di Asti, si procederà alla vendita a mezzo pubblici incanti del seguente bene:
LOTTO UNICO: fabbricato a tipologia industriale con area di pertinenza recintata e sedime limitrofo inedificato ed incolto, ubicato nel Comune di Castell'Alfero (AT) e così composto: capannone industriale a quattro campate con superficie lorda di mq. 2128, di cui mq. 1927 destinati a reparti di lavorazione, basso fabbricato adibito a magazzino per complessivi 94 mq. circa, cabina ENEL con superficie lorda di mq. 36 circa, il tutto così censito:
N.C.E.U. del Comune di Castell'Alfero (AT)
Partita 1000682 foglio 21 mappale 72 via Statale n. 38, p.T.
Cat. D/7 Rendita 25.050.000 foglio 21 mappale .
N.C.T. del comune di Castell'Alfero (AT)
Partita 5395 foglio 21 mappale 16 are 33.70 seminativo R.D. 67.290 R.A. 43.810.
Prezzo base: L. 1.063.000.000.
Aumenti minimi: L. 16.000.000.
Le domande di partecipazione all'incanto dovranno essere depositate presso la Cancelleria fallimentare del Tribunale entro le ore 12 del giorno 16/10/1997 accompagnate da assegno circolare non trasferibile, intestato in Asti o provincia, intestato al «Cassiere Provinciale PP.TT. di Asti con il concorso del Controllore» per una somma pari al 30% del prezzo base, di cui il 20% per presumibile spesa di trasferimento ed il 10% a titolo di cauzione. Versamento del residuo prezzo entro sessanta giorni dalla data dell'aggiudicazione stessa, mediante deposito di assegno circolare non trasferibile, intestato in Asti o Provincia, intestato al «Cassiere Provinciale PP.TT. di Asti con il concorso del Controllore».
Maggiori informazioni presso la Cancelleria fallimentare.
Asti, 8 settembre 1997

IL COLLABORATORE DI CANCELLERIA
Giulio

ERRATA CORRIGE

AUTOSTRADA TORINO-SAVONA
(Gruppo Autostrade S.p.A.)

Sede Legale
MONCALIERI (TO)
Corso Trieste 170

nell'avviso «Estratto esito di gara» comparso ieri sul giornale è stata omessa la data della pubblicazione sulla Gazzetta Ufficiale della Repubblica Italiana che è 9/9/1997.

SERVIZIO SANITARIO NAZIONALE REGIONE PIEMONTE

AZIENDA SANITARIA LOCALE 2
Via Tofane 71 - Torino

Estratto di gara

In esecuzione alla deliberazione n. 1338 DG/04/97 è indetta gara a Licitazione Privata per la fornitura di AUSILI PER INCONTINENTI occorrenti all'A.S.L. 2.
Importo presunto fornitura L. 800.000.000 + IVA.
La presente gara verrà esperita ai sensi del D. L.vo 358/92 e l'aggiudicazione avverrà in virtù dell'art. 16 lettera b) del su citato D. L.vo.
La ditte interessate possono ritirare il bando di gara integrale presso il Servizio Provveditorato - C.so Vittorio Emanuele II, n. 3 - Torino - Tel. 011/65.20.220 - Fax 65. 98.847.
Il bando di gara è stato inviato all'Ufficio Pubblicazioni CEE in data 09-09-97.
Le domande di partecipazione, redatte secondo quanto previsto nel bando, dovranno pervenire entro le ore 12 del 30/09/97, termine perentorio.
Il presente bando vincola l'Amministrazione.

IL DIRETTORE

CITTA' DI

Estratto comunicato di aggiudicazione

In data 16 e 23 luglio 1997 è stata esperita presso questo Comune Licitazione privata per aggiudicazione lavori di rifacimento impianto illuminazione pubblica.
Importo base Lire. tipo: art. 21 comma 1 L. 109/94 con esclusione delle offerte anomale.
Alla gara sono state inviate numero 39 ditte e vi hanno partecipato in 22.
L'appalto è stato aggiudicato CIESA S.N.C. di Lombrasco con il prezzo di lire 337.691.000.
Il comunicato integrale è fisso Pretorio del Comune.
Casale Monferrato, li 12 settembre 1997

IL DIRIGENTE
Luigi Donadeo

VIAGGI

LA LIBRERIA PER CHI VIAGGIA
Via Carena, 3 (Pz. Statuto)
Tel 011-473.2815
SUPERSPECIALIZZAZIONE IN CARTE GUIDE LINGUE DI TUTTO IL MONDO

VAGAMONDO VIAGGI FURNO
in collaborazione con la Vostra Agenzia di fiducia
Vi propone i più bei viaggi in autopullman

Oltre 100 tours in autopullman, gite di un giorno, weekend, viaggi in Italia Europa.

I viaggi Settembre

DOLOMITI	13-14/9/97
CORSICA	15-19/9/97
TOUR DELLA	15-20/9/97
VALLI LADINE	19-21/9/97
PADOVA/VENEZIA	20-21/9/97
NAPOLI - CAPRI - SORRENTO	21-25/9/97
FIRENZE - ROMA	21-25/9/97
OLANDA	23-27/9/97
PARIGI	24-28/9/97
VIENNA	
TOSCANA	25-28/9/97
FEST	26-28/9/97

Informazioni, programmi dettagliati presso la Vostra Agenzia di fiducia oppure presso
VAGAMONDO VIAGGI FURNO
Cirié - Tel.

LA STAMPA
Con l'abbonamento, La Stampa costa solo 1000 lire.

ABBONAMENTO ANNUALE

COPIE A SETT.	COPIE IN 1 ANNO	PREZZO (L. 1000 a copia)
3	156	L. 156.000
6	312	L. 312.000

Il giornale viene consegnato tramite posta.
PER INFORMAZIONI: TEL. 011/6568334-335

SOLE delle Alpi

SETTIMANALE DI POLITICA, ATTUALITÀ, CRONACA, ECONOMIA, CULTURA, COSTUME E SPORT

IL SETTIMANALE CHE BRUCIA TUTTI GLI ALTRI DAL 13 SETTEMBRE IN EDICOLA

Dopo l'intesa con Valentino, un patto quinquennale per il prêt-à-porter femminile

La griffe di Fusco per Hpi

Smentito l'ingresso in Calvin Klein

MILANO. A pochi giorni dalla lettera d'intenti tra Valentino ■ Hpi, primo passo per l'ingresso della *maison* romana nella holding di partecipazioni guidata da Maurizio Romiti, un'altra *griffe* entra nella scuderia della controllata Gft con un accordo di licenza per la prima linea di prêt-à-porter. E' la collezione donna dello stilista napoletano Antonio Fusco, rivolta alla fascia più alta del mercato. A conferma che il gruppo ■ via Turati è ben deciso a giocare nell'alta moda un ruolo da protagonista internazionale.

L'accordo (che avrà una durata quinquennale, rinnovabile per altri tre anni) prevede che, ■ partire dalla prossima stagione autunno-inverno '98-'99, il Gft produca e distribuisca in esclusiva il prêt-à-porter femminile di Fusco, che si aggiunge alle altre linee prodotte e distribuite per Valentino, Armani, Ungaro, Joseph Abboud ■ Calvin Klein. ■ a proposito di Klein, ieri Hpi [illegible] smentito le voci di sue presunte acquisizioni di partecipazioni nel gruppo dello stilista [illegible].

Difficile quantificare in cifre l'apporto della nuova li[illegible] al giro d'affari del Gft, anche perché non si [illegible] quanta parte dei 65 miliardi di fatturato [illegible] gruppo Fusco derivino dalla donna. Nel [illegible] la [illegible] scelta, Fusco spiega di essersi deciso ad «affidare ad un partner di grande livello la produzione ■ la distribuzione della prima linea donna» alla luce del grande sviluppo della linea stessa. Fusco [illegible] ritiene che il [illegible] abbia bisogno, per continuare ad affermarsi, del supporto tecnico e commerciale di un partner agguerrito. A loro volta fonti del Gft sottolineano le «potenzialità enormi dell'intesa, tenuto conto che già ora ■ Antonio Fusco ha raggiunto una posizione di primo piano nel panorama stilistico mondiale», posizione alla quale le strutture operative e «soprattutto distributive» del gruppo potranno dare [illegible] decisivo impulso.

Le collezioni donna di Fusco [illegible] soprattutto forti presso la clientela italiana ■ tedesca. ■ Gft dovrebbe garantire loro il rafforzamento su altri mercati come il Giappone ■ gli Stati Uniti. Non va dimenticato che, proprio negli Stati Uniti opera la consociata Gft Usa, leader di mercato nel segmento alto dell'abbigliamento maschile e femminile, che attualmente già fattura la metà del giro d'affari del gruppo torinese, vale a dire 700 miliardi.

Per Fusco, il Gft Usa aprirà ■ New York un nuovo show-[illegible] ■ organizzerà una divisione distributiva ad hoc. E per la produzione, che verrà fatta in Italia, è già prevista la costituzione di una struttura apposita, [illegible] un suo team di progettazione. Mentre il matrimonio Valentino-Hpi (importantissimo anche dal punto di vista finanziario in quanto prevede il passaggio [illegible] controllo ■ Valentino alle Hpi) assicura sotto ■ profilo industriale al Gft il mantenimento di un'importante fetta della sua produzione, l'accordo con Fusco porta al Gft «nuova» produzione. Il [illegible] si inquadra del resto perfettamente nelle scelte strategiche tracciate da Angelo Barozzi due anni or sono, al suo arrivo alla guida del Gft, che puntano a un portafoglio selezionato di *griffe* di alto profilo. Al quale aff[illegible] linee interne come la recente Sazà, prêt-à-porter femminile ■ fascia media dedicato a un pubblico giovane.

Valeria Sacchi

Nuovo passo del Gft verso una crescita internazionale nell'alta moda

Antonio Fusco

Una passione per il dassico

Don Antonio, lo stilista giramondo

MILANO. Piace moltissimo alle signore-signore, quelle che «in un vestito devo sentirmi bene», e vuol dire starci comode, [illegible] eleganti, sembrare più belle, non dare nell'occhio (salvo che all'intenditore). Antonio Fusco non appartiene certo alla categoria degli stilisti-provocatori, e neppure alla categoria di quelli che provocano in passerella ■ poi si ravvedono in negozio. No, anco[illegible] nel '92, alla sua prima sfilata nello show-room di palazzo Saporiti a Milano, organizzò [illegible] cosetta sobria, intima, «una specie di sfilatina di sartoria, come si facevano negli Anni Cinquanta», raccontò in un'intervista. Del [illegible] ■ sua fama era [illegible] sciuta tramite le clienti della boutique di Pupi Solari, [illegible] signora bionda e discreta che vende abiti impeccabili a [illegible] consistente, impeccabile fetta della buona borghesia milanese. Un incontro fatale, quello con Pupi Solari, che siglava la prima fase della carriera di Fusco - ha appena compiuto 48 anni, ne ha [illegible] strada, davanti! -, incominciata a diciotto anni con l'abbandono [illegible] Napoli, la sua città, ■ l'approdo a Manhattan in [illegible] condizione certo migliore, ma non troppo, di tanti [illegible] conterranei sbarcati dalle navi di emigranti sotto la statua della Libertà. In tasca ha i rituali pochi dollari, naturalmente non parla una parola [illegible] inglese, le idee [illegible] confuse. Però ha prenotato in una pensioncina, ■ pensa vagamente di mettere a frutto l'esperienza di «ragazzo di bottega» nello studio della madre, disegnatrice [illegible] tessuti per arredamento.

I soliti lavoretti, la scuola per imparare la lingua ■, più importante, la scuola di design. Bravo si rivela bravo, perché nel campo dell'abbigliamento comincia subito a lavorare, tra New York e Montreal, e nel '72 torna in Europa assunto dal gruppo Cerruti, che però lo spedisce a Istanbul.

L'apprendistato finisce nel 1976. Fusco rientra in Italia e apre un atelier vicino ■ Milano, ■ Trezzano sul Naviglio. Anche lui, [illegible] il [illegible] illustre collega Giorgio Armani, ha incominciato con l'abbigliamento maschile [le analogie [illegible] ■ fermano qui: anche Armani s'è fatto le ossa da Cerruti], ■ così per i primi due anni punta sul sicuro: la Fusco produce abiti da uomo rigorosamente classici. Quando arriva la prima linea da donna, è naturalmente ispirata all'eleganza maschile: giacche, pantaloni, tailleur e paltò che si conquistano la stima delle intenditrici. [illegible] il salto, l'abbiamo detto, arriva con Pupi Solari. E' la metà degli Anni 80, il giovane stilista ormai ha preso la rincorsa, e s'arriva alla prima sfilata. Dopo solo successi, già l'anno seguente [illegible] in passerella ■ Milano Collezioni e ■ suo nome - [illegible] suoi vestiti - viaggia per ■ mondo: Usa, Germania, Giappone. E adesso l'accordo con il Gft per un'espansio[illegible] ulteriore. A una condizione: tener fermo l'elevatissimo livello qualitativo.

Maria Giulia Minetti

COMUNE DI MILITELLO [illegible] VAL DI CATANIA

PROVINCIA DI CATANIA

Si dà avviso che sulla G.U.R.S., parte II e III n. 34 del 23.08.97 sarà pubblicato il bando di gara per pubblico [illegible] canto per l'appalto da esperirsi [illegible] sensi dell'art. 36 della L.R. n. 10/93 36 e con il criterio di aggiudicazione del prezzo più basso di [illegible] all'art. 14 della L.R. n. 4/96, come modificato dall'art. 1 della L.R. n. 22/96 relativo [illegible] Lavori di II Stralcio per la realizzazione del Nuovo Campo di Calcio e [illegible] Atletica Leggera, ivi compresi [illegible] viabilità ed i parcheggi.

IL SINDACO
Antonio Lo Presti

COMUNE DI MILITELLO IN VAL DI CATANIA

PROVINCIA DI CATANIA

Si dà avviso che sulla G.U.R.S., parte II e III n. 34 [illegible] 23/8/1997 sarà pubblicato il bando di gara per pubblico incanto per l'appalto da esperirsi ai sensi dell'art. 36 della L. R. n. 10/93 36 e con il criterio di aggiudicazione del prezzo più basso di cui all'art. 14 [illegible] L. R. n. 4/96, [illegible] modificato dall'art. 1 della L. R. n. 22/96 relativo ai Lavori di «Costruzione [illegible] Strada di Collegamento dalla S.P. 28/I [illegible] 28/II di interesse intercomunale - Lavori di Completamento tratto dalla S. P. 28/I a via della Stazione».

[illegible] SINDACO
Antonio Lo [illegible]

COMUNE DI MODENA

Estratto avviso di pubblico incanto

Il Comune di [illegible] indice [illegible] pubblico incanto per l'appalto dei lavori relativi a «Ristrutturazione di Corso Vittorio E[illegible]le».
Importo a base d'appalto L. 2.286.451.400.
Le ditte interessate dovranno fare pervenire il plico contenente l'offerta e i documenti entro il giorno 19.9.1997 alle ore 12,30.
Copia integrale del bando di asta pubblica, contenente i requisiti per essere ammessi alla gara, potrà essere ritirato presso l'Ufficio Contratti - Comune di Modena - via Scudari n. 20 - 41100 Modena - [illegible] - 208.411.

IL RESPONSABILE [illegible] PROCEDIMENTO
arch. Loriana Bergianti

COMUNE [illegible] ARCOLA

PROVINCIA DI NOVARA

In esecuzione della deliberazione consiliare n. 29 del 30/5/1997 divenuta esecutiva il 15/8/1997. Vista la legge Regionale 5/12/1977 n. 56 e successive modifiche ed integrazioni.
Si rende noto che il progetto preliminare della variante n. 2 al Piano Regolatore Generale Comunale vigente adottato dal Consiglio Comunale con delibera n. 2[illegible] [illegible]97 è depositato presso gli uffici comunali, per 30 (trenta) giorni consecutivi dal 15/8/1997 al 14/10/1997 durante i quali chiunque potrà prenderne visione nei seguenti orari: - nel giorno da lunedì a venerdì: dalle ore 9,30 alle ore 12,30 - [illegible] giornata di sabato (presso l'ufficio [illegible] cavile): dalle ore 10 alle ore 12 - nei giorni di domenica e festivi dalle ore 14 alle ore 15.
Il Progetto Preliminare è pubblicato per estratto all'Albo Pretorio del Comune per lo stesso periodo, ed è messo a disposizione degli Enti ed Organi di cui al 2° comma dell'art. 15 L.R. 56/77 e s.m.i. Nel successivi 30 (trenta) giorni chiunque può presentare osservazioni e proposte nel pubblico interesse. Le osservazioni vanno presentate perentoriamente al protocollo generale entro le ore 12 del giorno 13.11.97 in originale su carta da bollo e n. 2 copie su carta libera. In pari numero e con le st[illegible] modalità dovranno essere prodotti eventuali elaborati grafici. Non saranno prese in considerazione le osservazioni presentate oltre il termine sopra [illegible].
Arcola, li 3 settembre 1997.

IL DIRIGENTE DEL OP. TECNICO
Ing. Mauro Marchisio

IL TRIBUNALE DI TORINO,

nella causa promossa dalla Casa Editrice Felice Le Monnier spa contro la Libreria L'Asino D'Oro, con sentenza n. 1472 del 14/2/97 (*omissis*)

inibisce

alla Libreria L'Asino D'Oro la messa in vendita di copie saggio delle opere edite dalla Casa Editrice Le Monnier spa; (*omissis*)

condanna

la Libreria l'Asino D'Oro a rimborsare alla Casa Editrice Le Monnier spa le spese del giudizio (*omissis*)

ordina

la pubblicazione del dispositivo della sentenza sui quotidiani "La Stampa" ed "Il Giornale della Libreria", incombente da eseguirsi ■ (*omissis*) spese de L'Asino D'Oro (*omissis*);

ordina

che copia della sentenza sia trasmessa alla Procura della Repubblica presso il Tribunale di Torino per quanto di competenza.

FISCO

Sarà introdotta una aliquota del 19-20% per un[illegible] parte dei profitti

Cambia la tassazione degli utili Arriva oggi la «dual income tax»

[illegible]. Per le imprese [illegible] ■ Dit (dual income tax): il [illegible] regime, che sarà operativo dal prossimo anno e avrà il primo via libera dal Consiglio dei ministri di oggi (il varo definitivo ci sarà dopo il parere della commissione dei trenta), prevede un'aliquota ridotta tra [illegible] e [illegible] per cento per una parte degli utili. Il Consiglio esaminerà anche altri due decreti delegati del ministro delle Finanze relativi alla tassazione delle imprese: quello che disciplina la tassazione delle ristrutturazioni d'impresa (del quale è previsto l'esame definitivo) e quello che elimina la cosiddetta maggiorazione [illegible] conguaglio sugli utili societari (del quale è prevsito l'esame preliminare).

[illegible] novità più interessante è contenuta [illegible] decreto [illegible] introduce la cosiddetta dual income tax: in pratica il reddito d'impresa sarà tassato con due aliquote di cui una ridotta. L'obiettivo perseguito dalla nuova normativa è quello di favorire la capitalizzazione delle imprese italiane attraverso la leva fiscale. A partire dal prossimo anno infatti gli utili ri[illegible] alle capitalizzazioni effettuate a partire dal primo gennaio '97 [illegible] tassati con un'aliquota in linea [illegible] quelle applicate alle rendite finanziarie che attualmente va[illegible] tra il 12,5 e il 27%. L'aliquota ridotta sarà compresa tra il 19 ■ [illegible] 20%. I restanti utili invece [illegible] tassati regolarmente. Viene comunque stabilita un'aliquota di riferimento media al [illegible] della quale la tassazione complessiva dell'utile realizzato dall'impresa non può scendere. Tale aliquota dovrebbe attestarsi al 27%.

FINANZA

Per il [illegible] la Coop pensa [illegible] shopping

[illegible] fronte al blocco delle licenze commerciali la Coop rivede la propria strategia di sviluppo e abbraccia la possibilità di crescere a livello nazionale anche attraverso le acquisizioni. Tra gli obiettivi vi sono catene di medie e grandi dimensioni. Nei primi sei mesi '97 ■ vendite del sistema Coop in Italia sono aumentate del 5,8% a 6590 miliardi e dovrebbero toccare i 14.160 mld nel '97, circa il 7,7% in più rispetto ai 13.164 mld del '96.

Semestre positivo per Banque Sanpaolo

Ottimo inizio del 1997 per [illegible] Banque Sanpaolo (50 sportelli), filiale francese al 100% dell'Istituto [illegible] Paolo ■ Torino, che nei primi sei mesi dell'anno ha realizzato un utile di 55,2 milioni di franchi (circa 16 miliardi di lire), superiore a quello registrato per l'insieme dell'anno prima (54,1 milioni di franchi). Per l'intero [illegible] ■ attende un utile superiore agli 85 milioni di franchi.

Zanussi e sindacati [illegible] le dismissioni

Le direzioni di Electrolux Zanussi, Fim, Fiom e Uilm si [illegible] incontrate ■ Roma per esaminare la dismissione di quattro linee produttive, nell'area di Pordenone, che comporterà un'eccedenza di 215 dipendenti. Per lo stabilimento di lavastoviglie professionali di Vallenoncello, che occupa 110 persone, l'azienda ha richiesto un recupero d'efficienza del 12,5% per evitarne la chiusura. [illegible] le due linee di motorini elettrici alla «Sole» è possibile il riassorbimento in altre linee della stessa fabbrica dei 70 lavoratori purché sia accettata una di[illegible] articolazione dell'orario [illegible] lavoro.

AUTO

Voci su «Panorama»

[illegible] resta sino al [illegible] al vertice Fiat»

[illegible] Presidenza della Fiat di nuovo sotto i riflettori. Un articolo di *Panorama* ipotizza che l'attuale presidente del gruppo, Cesare Romiti, potrebbe r[illegible] in carica si[illegible] all'assemblea del 1999. «Di que[illegible] cose - ha detto il presidente d'onore Giovanni Agnelli al settimanale - [illegible] parlo». L'anno scorso lo stesso Romiti, davanti all'assem[illegible] degli azionisti della Fiat, [illegible] va detto che avrebbe lasciato l'azienda nel '98, in base alla norma ripristinata dai soci Fiat proprio in [illegible] all'occasione - e cioè che i vertici [illegible] gruppo devono abbandonare [illegible] loro carica al compimento dei 75 anni di età. Stando a *Panorama*, Agnelli avrebbe chiesto ora a Romiti di ripensarci e di rimanere alla guida del gruppo per un altro anno portando così la Fiat al compimen[illegible] dei suoi 100 anni (luglio '99). Sempre secondo *Panorama*, dietro la mossa vi sarebbe [illegible] decisione [illegible] Paolo Fresco, vicepresidente General Electric, di non accettare la presidenza del gruppo.

INDUSTRIA

Relazione semestrale

Per la Comau 28 miliardi di [illegible] in [illegible]

TORINO. I ricavi consolidati Comau, l'azienda torinese del gruppo Fiat specializzata nella produzione di sistemi robotizzati, sono cresciuti di 28 miliardi nel primo semestre di quest'anno rispetto allo stesso periodo del 1996, raggiungendo i 771 miliardi di lire. Sono diminuiti però gli utili, [illegible] un risultato [illegible] ante-imposte consolidato che si è attestato su 18 miliardi contro i [illegible] dello stesso periodo dell'anno [illegible]. Una flessione che l'azienda attribuisce alle «mutate condizioni del business che è sempre più rivolto ai mercati extraeuropei, per i quali occorrono maggiori impegni di risorse per lo sviluppo commerciale e industriale dell'attività». L'utile operativo consolidato ha raggiunto i 23,8 miliardi, sostanzialmente in linea - spiega [illegible] Comau - con il risultato del corrispondente periodo del '96 (era [illegible] di 24,2 miliardi).

COMUNE DI S. [illegible] DI [illegible]

PROVINCIA [illegible] CATANIA

[illegible] NOTO che il 17 ottobre 1997, [illegible] 10 è indetto pubblico incanto per l'aggiudicazione di contratto di mutuo di L. 3.816.000.000, ai sensi dell'art. 23, co. 1, lett. a) D.Lgs. 157/1995. Il Bando di gara è stato inviato alla GUCE e GURS il 21 agosto 1997 e pubblicato all'Albo Pretorio. Gli [illegible] sono visibili presso l'Ufficio Ragioneria.

SINDACO [illegible]

BTP

BUONI DEL TESORO POLIENNALI
DI DURATA TRIENNALE, QUINQUENNALE
[illegible] TRENTENNALE

■ La durata dei prestiti è: 15 settembre 1997-2000 per i BTP triennali; 15 settembre 1997-2002 per i BTP quinquennali; 1° novembre 1996-2026 per i BTP trentennali.

■ Il tasso di interesse nominale annuo lordo è del **5,50%** per i BTP triennali, del **5,75%** per i BTP quinquennali e del **7,25%** per i BTP trentennali. Il pagamento degli interessi avviene in due volte per ogni anno di durata dei prestiti:
- il 15 marzo e il 15 settembre per i BTP triennali ■ quinquennali;
- il 1° novembre e il 1° maggio per i BTP trentennali.

■ I proventi dei titoli, per le persone fisiche ■ per gli altri soggetti equiparati ai sensi del D.lgs. 239/96, sono assoggettati a imposta sostitutiva del 12.50%.

■ Il collocamento dei titoli avviene tramite procedura d'asta riservata alle banche ■ ad altri operatori autorizzati, senza prezzo base. Il prezzo d'aggiudicazione d'asta e il rendimento effettivo verranno comunicati dagli organi di stampa.

■ I privati risparmiatori possono prenotare i titoli presso gli sportelli della Banca d'Italia, delle banche e degli altri operatori autorizzati fino alle ore 13,30 del **15 settembre**.

■ I BTP triennali e quinquennali fruttano interessi a partire dal 15 settembre 1997, I BTP trentennali ■ partire dal 1° maggio 1997; all'atto del pagamento (**18 settembre**) dovranno essere quindi versati, oltre al prezzo di aggiudicazione, gli interessi maturati fino ■ quel momento. Alla fine del semestre il possessore del titolo incasserà comunque l'intera cedola al netto della citata imposta sostitutiva per le persone fisiche e per gli altri soggetti equiparati ai sensi del D.lgs. 239/96.

■ Per le operazioni di collocamento dei titoli non è dovuta alcuna commissione ai sensi del D.M. del 9.7.1992 (Norme per la trasparenza nelle operazioni di collocamento di titoli di Stato).

■ Il taglio minimo è di cinque milioni di lire.

■ I BTP sono ammessi di diritto alla quotazione ufficiale.

■ Informazioni ulteriori possono essere chieste alla vostra banca.

IL T[illegible]

Cassa Risparmio di Bologna 21000; Deutsche Bank 14800; Electrolux 119000; Ina Banca Marino 1435; Credito Emiliano 37800-38000; Data Base 1850; Banca Popolare Irpinia 93000; Nuovo Pignone 9200; Akros Finanziaria 940.

WARRANT: Necchi 35; Sifir 94-99 200; Banca Popolare [illegible] Bergamo 02-04 385-390.

[illegible]

[illegible] (Aex) 856,02 (-2,45%); Bruxelles (Bel-20) 2313,74 (-2,11%); Francoforte (Dax) 3972,35 (-1,92%); Hong Kong (Hang Seng) 14308,30 (-3,35%); Londra (Ft-se100) 4854,80 (-1,02%); Madrid (Generale) 585,85 (-0,65%); Parigi (Cac 40) 2843,60 (-1,07%); Sidney (Generale) 2665,80 (-0,02%); Tokyo (Nikkei) 18282,23 (-2,25%); Zurigo (Swiss Market) 5281,20 (-1,40%); New York (Dow Jones) 7560,98 (-0,76%)

OBBLIGAZIONI DEL [illegible]

Titoli	Mkro
ENEL 85/00 IND. II	[illegible]
Enel 85/00 ind. II	101 82
Enel 86/01 IND	101 00
Enel 86/95 ind. I	107 63
Enel 90/98 ind. I	107 25
Enel 91/01 ind. I	108
Enel 91/03 ind. II	105
Enel 92/00 ind.	104 27
Enel 93/01 ind. I	105 40
Enel 8,60% 93/03	110 65
Eni 93/03 TV	104 95
IMI 96/03 z.c.	48 80
IMI 7,10% 96/06	102 50
CASSA D.P. 94/01 TV	100 25
CASSA D.P. 94/98 TV	100 20
CCOP 8% 1973/2005	103 35
CCOP 8% 1976/2006	108
CCOP Autostr. 6% 95/95 i	100
CCOP Autostr. 7% 75/95	99 80
AZ FS 85/00 TV	101 35
AZ FS 85/00 ind. B	111 65
AZ FS 89/99 TV	101 20
AZ FS 85/00 TV	102
AZ FS 12% 86/16	103 91
AZ FS 92/98 ind	102
AZ FS 94/02 TV	100 65
AZ FS 8,90% 94/04	111
AZ FS 94/04 ind	103 70
AZ FS 96/01 TV	100 45
AZ FS 96/04 TV	99 97
[illegible] 95/00 ind.	111 70
[illegible] c.t. 5%	99 10
[illegible] c.t. 8%	100
[illegible] c.t. 6% Conv	100
S. Paolo o.p. 8% Ex 5%	99 80
S. Paolo o.p. 8%	98 80
[illegible]	103 36
Mediob. 94/04 TV	100 56
Mediob. 96/01 ser.c	105 80
[illegible]	55 45
MEDIOB. DM 96/98 z.c.	81 40
Mediob. 96/11 z.c.	36 45
Med. GBP 97/02 z.c.	83 10
Med. USA 97/02 z.c.	74 05
Mediob. [illegible] 97/00	101
Mediob. Telecom 97/01	104
Olivetti 94/01 TV	100 95
Parmalat 94/00 TV	102 85
CONVERTIBILI	
Banca Carige TV 95/02	99 01
B. Pop. Bergamo TV 95/00	101
Banca Pop. Brescia 6%	159 75
Banca Pop. Milano 8%	107 65
Cir 6% 94/99	98 67
Cred. Fond. 94/01 6,5%	101 06
Mb Cas. 95/00 10%	111 20
Mediob. Alleanza 4% 93/99	123 63
Mediob. Calcinic 8% 93/99	102 58
Mediob. SAI 6%	104 23
Mediob. Unicem 4,50% CV	114 61
Mediob. Unicem 5,50% CV	105 25
Olivetti 7,50%	101 46
PIRELLI SpA 3% CV	173 89
Safa 95/01 9,25%	105 37
TITOLI DI STATO	
BOT 15/9/97	99 95
BOT 15/10/97	99 56
BOT 14/11/97	99 09
BOT 15/12/97	98 75
BOT 15/1/98	97 89
BOT 14/2/98	97 49
BOT 16/3/98	97 09
BOT 15/4/98	96 52
BOT 15/5/98	96 05
BOT 15/6/98	[illegible]
BOT 15/7/98	95
BOT 14/8/98	94 80
CCT 1/7/96	99 98
CCT 1/4/96	[illegible]
CCT 1/5/96	100 81
CCT 1/6/98	[illegible]
CCT 1/7/98	100 12
CCT 1/8/98	100 20
CCT 1/9/98	100 30
CCT 1/10/98	100 35
CCT 1/11/98	100 39
CCT 1/12/98	100 45
CCT 1/1/99	100 45
CCT 1/2/99	100 53
CCT 1/3/99	100 63
CCT 1/4/99	100 69
CCT 1/5/99	100 70
CCT 1/6/99	100 80
CCT 1/8/99	100 76
CCT 1/11/99	100 36
CCT 1/1/00	100 83
CCT 1/2/00	101 14
CCT 1/3/00	101 20
CCT 1/5/00	101 35
CCT 1/6/00	101 55
CCT 1/8/00	101 64
CCT 1/10/00	100 73
CCT 1/1/01	100 71
CCT 1/4/01	100 73
CCT 1/6/01	100 72
CCT 1/10/01	100 77
CCT 1/12/01	100 43
CCT 1/2/02	100 52
CCT 1/4/02	100 45
CCT 1/6/02	100 47
CCT 1/8/02	100 57
CCT 1/10/02	100 58
CCT 1/11/02	100 58
CCT 1/12/02	100 62
CCT 1/2/03	100 64
CCT 1/4/03	100 67
CCT 1/5/03	100 65
CCT 1/7/03	100 75
CCT 1/9/03	[illegible]
CCT 1/11/00	[illegible]
CCT 1/1/04	99 59
CCT 1/3/04	99 47
CCT 1/5/04	99 39
CTZ 31/10/97	97 79
CTZ 30/12/97	97 60
CTZ 29/2/98	96 34
CTZ 30/4/98	95 54
CTZ 30/6/98	94 64
CTZ 15/7/98	95 17
CTZ 31/8/98	93 99
CTZ 15/10/98	93 87
CTZ 30/10/98	93 44
CTZ 30/12/98	92 78
CTZ 15/1/99	92 54
CTZ 15/3/99	91 53
CTZ 14/5/99	90 79
CTZ 15/7/99	89 99
BTP 12,50% 1/11/97	99 81
BTP 12% 1/1/98	100 81
BTP 12,50% 1/1/98	100 92
BTP 11,50% 1/3/98	101 65
BTP 12,50% 15/3/98	102 19
BTP 10,50% 15/4/98	101 74
BTP 11% 1/5/98	102 69
BTP 12% 20/6/98	103 30
BTP 10,50% 15/7/98	[illegible]
BTP 10% 1/8/98	102 52
BTP 12% 18/9/98	104 64
BTP 9% 1/10/98	102 60
BTP 10,50% 1/11/98	104 35
BTP 4,50% 1/1/99	102 70
BTP 12% 17/1/99	106 61
BTP [illegible] 1/2/99	104 32
BTP [illegible] 1/4/99	103 40
BTP [illegible] 1/5/99	108 64
BTP 6,25% 1/7/99	103 02
BTP 4,50% 1/8/99	103 92
BTP 7,50% 1/10/99	102 66
BTP 9,50% 1/12/99	106 76
BTP 6% 1/1/00	100 49
BTP 6% 15/2/00	100 54
BTP 10,50% 1/4/00	110 27
BTP 6% 15/5/00	100 59
BTP 10,50% 15/7/00	111 50
BTP 10,50% 1/11/00	112 66
BTP 8,50% 1/2/01	106 58
BTP 12,50% 1/3/01	119 51
BTP 8,25% 1/7/01	107 55
BTP 12% 1/9/01	120 25
BTP 7,75% 15/9/01	106 34
BTP 12% 1/1/02	121 73
BTP 6,25% 1/1/02	101 30
BTP 6,25% 1/3/02	101 36
BTP 12% 1/5/02	123 20
BTP 6,25% 15/5/02	101 33
BTP 12% 1/9/02	124 31
BTP 12% 1/1/03	125 66
BTP 11,50% 1/3/03	123 83
BTP 11% 1/6/03	122 34
BTP 10% 1/9/03	118 66
BTP 9% 1/10/03	113 42
BTP 8,50% 1/1/04	111 10
BTP 8,50% 1/4/04	111 41
BTP 9,50% 1/8/04	111 35
BTP 9,50% 1/1/05	117 55
BTP 10,50% 1/4/05	123 87
BTP 10,50% 1/9/05	124 83
BTP 9,50% 1/2/06	119 61
BTP 8,75% 1/7/06	115
BTP 7,75% 1/11/06	108 80
BTP 6,75% 1/2/07	102 41
BTP 6,75% 1/7/07	102 54
BTP 9% 1/11/23	122 34
BTP 7,25% 1/11/26	102 85
CTO 12% 19/9/97	99 80
CTO 12% 20/1/98	101 40
CTO 12% 19/5/98	103

Elaborazione dei dati a cura dell'Istituto Bancario San Paolo di Torino — Quantità definitive della seduta precedente

I CAMBI DELLE VALUTE

	Odierna	[illegible]
Dollaro Usa	1751,16	1762,15
ECU	1913,79	1915,16
Marco tedesco	978,25	976,10
Franco francese	290,34	290,23
Sterlina	2781,50	2791,67
Fiorino olandese	866,75	[illegible]
Franco belga	47,282	[illegible]
Peseta spagnola	11,575	11,572
Corona danese	[illegible]	256,37
Lira irlandese	[illegible]	[illegible]
Dracma	6,200	6,202
Escudo portoghese	9,612	9,618
[illegible]	1261,48	1272,58
Yen giapponese	14,706	14,796
Franco svizzero	1185,22	[illegible]
[illegible]	138,72	138,71
Corona norvegese	237,21	236,74
Corona svedese	224,34	225,05
[illegible]	325,74	325,80
Dollaro australiano	1264,36	1262,14

LIRA INTERBANCARIA

Periodo	Denaro	Lettera
Overnight	6,750	6,620
Call	6,820	7,000
T/N	[illegible]	[illegible]
S/N	6,845	6,900
1 Settim.	6,840	6,900
2 Settim.	6,830	6,880
1 mese	6,800	6,880
2 mesi	6,820	6,900
3 mesi	6,800	6,880
6 mesi	6,760	6,780
9 mesi	[illegible]	6,820
12 mesi	[illegible]	[illegible]

A cura dell'Istituto Bancario San Paolo

RISTRETTO A[illegible]

Titoli	Quotazioni	
Autostrade Merid.	6600	1,25
Banca Pop. Comm. Industria	23750	-0,62
Banca Pop. Crema	56280	-0,35
Banca Pop. Cremona	10380	0,04
Banca Pop. d'Emilia - Romagna	69400	-0,14
Banca Pop. Intra	12650	0,08
Banca Pop. Lodi	11500	0,08
Banca Pop. Luino e Varese	7800	-1,28
Banca Pop. Siracusa	15630	0,16
Banca Pop. Novara	6280	-1,54
Banca Pop. Sondrio	29100	0,00
Banca Prov. Napoli	2480	-0,79
Terme di Bognanco	—	—
Calz. Varese	—	—
Italiana Ass.	13250	0,37
Napoletana Gas	2000	0,00
Condotte Acque	15	0,00
Creditwest	—	—
Finance ord.	—	—
Frette	3400	-1,44
Zerowatt	—	—
Cbletrine	—	—
Ferrovie Nord Milano	790	0,00
[illegible] priv.	990	0,00
Broggi Izar	—	—
N Edificatr	—	—
N Edific. risp.	—	—

ORO: CHIUSURE

(Prezzi vendita in $ per oncia) Un'oncia troy = gr. 31,1035

Mercati	11-09-1997	10-09-1997
Londra	321,85	0,00
Zurigo	321,85	320,80
Parigi	321,85	320,80
New York	0,00	0,00
Milano (L/gr)	10121,00	10175,00
Hong Kong	0,00	0,00

IL MERCATO AZIONARIO DEL 11-09-97

Le quotazioni di oggi: Videotel, pagina *32323#

Azioni	Ultimo	Differ. Lire	Minimo 1997	Massimo 1997	Quantità trattate
A Acq. De Ferrari o	5700	—	4175	[illegible]	4000
Acq. De Ferrari r	2200	—	2050	2458	8000
Acq Nicolay	4630	—	4322	5250	[illegible]
Acqua Marcia	366	+	315	479	45000
Aedes	8307	+107	[illegible]	[illegible]	37000
Aedes risp.	4030	+11	[illegible]	5245	20000
Aeroporti di Roma	15435	+7	13641	15511	485000
Alitalia cat. A	1126	+22	564	1291	1020000
Alitalia priv.	838	+9	[illegible]	843	[illegible]
Alitalia risp. n.c.	3167	+283	473	3167	838000
Alleanza Ass	14658	-114	10074	16705	563000
Alleanza Ass. risp.	8187	-53	7342	9508	77500
Allianz Sub.	13206	-16	10222	13672	18000
Amga	1141	+11	1106	1487	672500
Ansaldo	2058	-2	1503	2143	372500
Arquati	2586	-3	2355	3182	375000
Assitalia	6829	-35	4968	7043	11000
Ausiliare	3150	-45	2290	3294	25000
Autogrill	5009	-31	1431	5123	130980
Autostrada To-Mi	11566	+87	8857	11862	54000
Autostrade Mi pr.	4099	-3	2998	4225	1258000
Avir Finanziaria	18000	+658	17100	20950	3500
B Bastogi Irbs	58	+9	51	71	300000
B.ca Agr. Mantovana	[illegible]	-168	[illegible]	13494	86500
B. A. Mantovana w 01	857	-14	358	1177	150000
Banca A. Milanese	13500	-225	9470	16253	5500
B.ca Brianza	13725	+1	10009	15073	4500
Banca Carige	11700	—	10904	11964	16500
Banca di Legnano	6987	-181	5161	7178	1142000
Banca di Roma	1582	-57	1123	1738	6735000
Banca di Roma w. B	110	-2	31	153	3538000
B.ca Fideuram	6104	-45	3245	6386	362500
B.ca Naz. Lavoro r.p	16666	-131	12177	18074	143000
B. P. Berg.-C. Varesino	24187	-294	23000	28153	77750
B. P. Berg. w. 2000	483	-10	467	862	320000
B.ca Pop. Brescia	11939	+56	8209	12192	456000
B.ca Pop. Milano	9575	-46	7687	11663	2252000
B.ca Pop. Spoleto	11862	-7	8840	11073	4750
B.ca S. Paolo Bs	3818	-24	3255	4069	144000
B. S. Paolo Bs w 99	1610	-24	886	1725	54000
Banco Desio	3307	-23	2470	3330	227500
Bna ord	1171	-4	928	1267	280000
Bna priv	529	+3	503	708	170000
Bna risp	631	+5	538	799	290000
Banca Toscana	3560	-71	2808	3942	45000
B. Ambroveneto o	11048	-37	3568	11085	1966000
B. Ambroveneto r	2958	-53	2380	4012	2566000
Banco di Chiavari	3520	-34	2542	3554	957500
Banco Napoli ord	sosp.	—	589	589	n.r.
Banco Napoli r.p. nc	911	+9	569	1039	400000
B.co Sardegna risp.	14502	—	12193	15680	14000
Bassetti	9750	+280	5100	10946	2000
Bayer	66605	-2181	53840	78581	2125
Benetton	27838	-315	18403	29486	364000
Binda	26	+	22	36	1400000
Boero Bartolom.	5400	—	5520	6800	n.r.
Bonifiche Ferrar.	10500	—	10350	11610	n.r.
Brembo	21231	+141	15984	24220	105500
Brioschi	280	—	153	280	25000
Bulgari	10431	-125	6861	11241	167000
C Caffaro ord.	1495	-16	1368	1834	85600
Caffaro risp.	1610	—	1415	1970	n.r.
Calcestruzzi	2146	+16	1734	4353	479000
Calp	6229	+302	5186	6341	249000
Caltagirone ord	1053	+8	980	1225	115000
Caltagirone risp	890	—	880	1050	n.r.
Camfin	3150	—	2320	3250	n.r.
Carraro	8560	-91	6759	9100	11000
Cmi	3401	—	3300	3918	n.r.
Cantoni Coton	2340	—	1810	2340	n.r.
Cantoni C. risp.	2150	—	1750	2290	n.r.
Cart. Burgo ord	9783	-225	7031	10035	72000
Cart. Burgo priv	10049	-78	9375	12326	1000
Cart. Burgo risp	9650	+100	8356	8950	1000
Cementir	1354	+37	929	1354	3205000
Cement. Augusta	2600	—	2150	2600	5000
Cement. Barletta	5051	+1	4675	5280	n.r.
Cem. Barletta r. nc	3559	+209	3000	3800	6000
Centen. & Zinelli	96	+1	90	104	50000
Ceramiche Ricchetti	1667	-21	1550	1964	102500
Cigahotels	841	-3	633	899	1230000
Cigahotels risp	788	-21	722	1062	60000
Cir ord.	1317	-24	934	1421	620000
Cir risp. nc	722	-3	482	761	2080000
Cirio	750	-1	630	965	310000
Cirio w. 2000	236	-1	119	349	[illegible]
Cofide	861	-20	525	876	840000
Cofide risp	441	-9	363	525	870000
Comau	5463	-167	3570	5799	77500
Comit ord	4589	+18	[illegible]	4689	7654000
Comit risp.	3572	-30	3114	[illegible]	[illegible]
[illegible]	60294	-1956	38580	70078	4500
Compart ord.	886	+10	598	[illegible]	[illegible]
Compart risp.	767	+15	524	830	640000
Compart w. ord.	52	+1	35	57	2750000
Compart w.ord. 98/1	208	+2	127	274	960000
Compart w.ord. 98/2	199	-	113	261	240000
Cond. Acq. Torino	[illegible]	—	3952	5667	n.r.
Costa Crociere	4450	—	3550	4532	10000
Costa Croc. r. n.c.	2650	-187	2200	2838	27500
Costa Croc. w. 98	521	-3	238	574	710000
Credito Agr. Bresc.	12753	-57	8752	13835	18000
Cr. Bergamasco	34440	-23	20178	34463	[illegible]
Credito Fondiario	1986	+57	1398	2349	320000
Credito Italiano	3489	-48	1678	[illegible]	[illegible]
Credito Ital. risp.	2841	+34	1389	2469	15000
Credito Ital. w. 97	1749	-45	181	1971	12408000
Credito Valtellinese	12884	-7	12001	13790	9000
Cred. Valt. w. 97	2590	-5	1031	[illegible]	[illegible]
Crespi	6450	+46	4227	6040	79000
Csp International	17679	-77	17063	18087	6000
[illegible]	1500	—	1083	1984	215000
D Dalmine	423	+	327	428	3350000
Danieli & C.	12927	+1	11175	13708	26000
Danieli & C. risp.	6302	+17	5808	6961	7000
Danieli w	1784	+21	1238	2204	[illegible]
Dearma Holding	10274	+57	9035	11877	3000
E Edison ord.	8265	-83	7634	10756	877000
Ed. La Repubblica	3141	-4	2126	3145	202500
Eni	9805	-57	7835	10830	[illegible]
Ericsson	36363	-1384	19984	37747	[illegible]
Eridania Beghin-Say	241750	—	233100	283600	125
Esaote Biomedica	4428	-14	4225	5379	92800
Euromobiliare	3854	-26	1719	3856	20000
F Falck	7947	-82	6111	8043	44000
Falck risp.	7841	—	5850	7641	n.r.
Fiar	4362	-183	3660	5000	5000
Fiat ord	5506	-128	4236	5630	8983000
Fiat priv	2749	-45	2349	3531	3222000
Fiat risp	2859	-43	2580	3639	2830000
Finarte	1080	-8	656	1190	138000
Finarte priv	584	—	357	706	n.r.
Finarte r. n.c.	558	-	552	877	80000
Fincasa	1053	+29	930	1225	32800
Fincasa 44 ord.	186	-1	137	236	100000
Finmeccanica ord.	1281	-4	820	1485	280000
Finmeccanica risp.	865	—	617	1168	n.r.
Finmeccanica w.	52	-2	32	148	1770000
Finrex	sosp.	—	121	121	n.r.
Finrex risp.	sosp.	—	189	189	n.r.
Franco Tosi	18950	+950	10565	18950	19550
Franco Tosi w.	189	-	134	250	n.r.
G Gabetti	1182	-24	781	1365	15000
Gabetti Risp	2000	—	1200	2300	n.r.
Gemina ord.	637	-2	470	725	1518000
Gemina w. ord. 98	109	+	57	139	825000
Gemina risp	1027	+16	767	1524	87000
Generali	37374	-384	[illegible]	38636	[illegible]
Generali w. '01	36839	-423	535	[illegible]	[illegible]
Gewiss	28137	+247	18811	[illegible]	[illegible]
Gildemeister	5054	-51	[illegible]	[illegible]	[illegible]
Gim ord	1234	-13	861	1278	605000
Gim risp.	1563	+42	1063	1594	10000
Gim w. ord. 97	153	-3	32	172	550000
Gottardo Ruffoni	sosp.	—	143	143	n.r.
H HPI ord.	919	-6	764	1134	30075000
HPI w. ord. 96	105	-3	73	121	31650000
HPI risp.	792	+21	646	[illegible]	2310000
I Idra Presse	4125	—	4043	4321	3000
Ifil priv.	20721	-330	15959	24865	68000
Ifil ord.	5477	-59	4436	6291	[illegible]
Ifil risp.	2962	-25	2783	3560	368000
Ifil w. ord. 98	1437	-30	1051	1689	20000
Ifil w. risp. 98	754	-3	557	955	40000
Ina	7760	+39	5806	7760	[illegible]
Imi spa	18562	-336	12768	[illegible]	[illegible]
Imm. Metanopoli	1183	+27	1032	1321	80000
Impregilo ord.	1231	-6	[illegible]	1417	580000
Impregilo risp	1087	+1	1009	1348	[illegible]
Impregilo w. ord. 98	498	+	402	563	318000
Impregilo w. ord. 01	482	-4	368	526	200000
[illegible]	2590	-27	1899	2779	6632000
Intek	825	+5	787	976	20000
Intek r. n.c.	664	-5	664	819	50000
Interbanca ord.	sosp.	—	—	—	n.r.
Interbanca priv.	33850	—	29500	37433	n.r.
Intermobiliare	2900	—	2580	3014	n.r.
Interpump	4759	-47	4496	5606	35000
Ipi	1849	+9	1553	1916	45000
Irce	9332	-106	8195	10566	3000
Ital	888	+21	215	1019	50000
Italcementi ord.	12365	-77	8176	12541	357000
Italcementi risp.	4493	-101	3610	4785	431000
Italcementi w. risp.	307	-7	214	530	424000
Italfondiario	35100	—	29800	36000	n.r.
Italgas	5446	-83	5057	7245	954000
Italmobiliare	29327	+488	22483	30518	62500
Italmobiliare risp.	13335	-141	11059	14818	10000
J Jolly Hotels ord.	7525	—	5025	8790	3000
Jolly Hotels risp.	7100	—	7100	10320	n.r.
L L'Espresso SpA	6859	+32	4164	6859	172500
La Doria	4543	-51	4154	5363	11000
La Fondiaria Ass. Ord	8877	-38	5223	[illegible]	420000
La Fondiaria r. n.c.	3774	+5	3202	4197	28000
La Gaiana	3162	—	3000	3470	n.r.
La Previdente	10780	-134	7657	11227	147000
Linificio ord.	788	-3	582	942	50000
Linificio risp.	608	—	467	680	20000
M Maffei	[illegible]	-9	[illegible]	[illegible]	[illegible]
[illegible]	3004	-25	1842	3145	799000
Magneti Marelli risp.	1750	-3	1600	1923	25000
[illegible]	2084	-16	380	2596	80000
Manuli Rubber	5526	-74	5523	5069	71000
Marangoni	[illegible]	—	4640	5812	n.r.
[illegible]	[illegible]	+60	9761	18120	55000
Marzotto risp	17271	—	9750	19000	n.r.
Marzotto risp. nc	6985	—	5510	7244	n.r.
Mediaset	8029	+59	6549	[illegible]	1412000
[illegible]	11892	-182	7986	12965	1173000
Medio[illegible]	22002	-478	14101	24556	145500
Merloni	[illegible]	-18	3300	[illegible]	35000
[illegible]	2101	-8	1284	2230	60000
Milano Ass. ord.	4648	-60	3619	5218	200000
Milano Ass. risp	2481	+5	2330	3197	74000
Mittel	1430	-19	1150	[illegible]	45000
Mondadori	10967	+30	9574	13815	82800
Mondadori risp.	7135	—	6875	8863	n.r.
Monrif	545	—	465	630	40000
Montedison ord.	[illegible]	+27	1011	1343	12365000
Montedison risp. cv.	1421	-37	1167	[illegible]	[illegible]
Montedison risp. n.c.	915	+5	869	1213	580000
Montefibre	1124	-3	824	1135	1130000
Montefibre risp.	895	-22	795	1058	40000
Montefibre w. risp. 97	57	-3	[illegible]	[illegible]	6980000
N Nai	278	-	180	550	125000
Necchi ord.	[illegible]	+5	570	958	38000
Necchi risp. nc	[illegible]	—	1372	1572	n.r.
O Olcese	800	—	745	1050	n.r.
[illegible]	869	-17	458	[illegible]	[illegible]
Olivetti priv.	[illegible]	-58	482	2154	106000
Olivetti risp. nc	734	-22	488	845	1000000
P Pagnossin	2813	[illegible]	[illegible]	[illegible]	63000
[illegible]	2619	-50	2113	2881	2997500
Parmalat w. ord. 99	1680	-74	1392	[illegible]	[illegible]
Parmalat w. ord. 00	1484	-49	1249	1711	135000
Perlier	300	+1	252	349	40000
[illegible]	28976	-104	15220	32601	17000
Pininfarina risp.	[illegible]	—	14500	32412	n.r.
Pirelli SpA	[illegible]	-78	2805	5119	[illegible]
Pirelli SpA r. nc	[illegible]	-3	2244	2921	168000
Pirelli & C. ord.	2585	-38	[illegible]	3627	478000
Pirelli & C. risp.	1963	-21	1783	2253	25000
Poligrafici edit.	2665	+15	2644	3383	4000
Premafin	505	-3	[illegible]	591	[illegible]
Premuda ord.	1700	+2	1564	1885	17500
Premuda risp.	1700	—	1950	[illegible]	10000
R Ras ord.	[illegible]	-78	12693	16540	887000
Ras risp.	8515	-73	7988	9862	298000
Ras ord. 97 warrant	4205	-87	2843	6322	569000
Ras risp 97 warrant	2785	-64	1063	[illegible]	78000
Ratti	3450	+140	3100	3862	45000
Recordati ord.	12929	-81	11160	13560	[illegible]
Recordati Risp. nc	6824	+63	5099	7310	[illegible]
Rejna ord.	15950	+1350	8825	16000	1500
Rejna risp.	40540	—	40540	40540	n.r.
Reno De Medici	2007	-8	[illegible]	2160	35000
Rinascente ord	11089	-181	8182	11776	480000
Rinascente priv	4032	-17	3222	4110	24000
Rinascente risp.	4868	-39	3800	5257	35000
Rinascente w. ord.	1330	-25	815	1447	648000
Rinascente w. risp.	318	-3	214	357	276000
Risan. Napoli risp	10000	—	9150	10700	27000
Risan. Napoli ord.	19650	[illegible]	15300	21500	[illegible]
Riva Finanziaria	5412	+128	3528	7718	[illegible]
Rodriquez	sosp.	—	930	930	[illegible]
Roland Europe	4923	-52	4596	5534	[illegible]
Rolo Banca 1473	22313	-338	13906	23439	919000
S Saes Getters o.	30913	-70	21789	31391	[illegible]
Saes Getters priv.	19444	-86	14555	20980	750
Saes Getters risp.	20247	+253	14649	22643	18000
Saffa ord.	2931	-35	2718	4093	62500
Saffa risp. part.	2525	—	2510	3800	5000
Saffa risp. nc	1352	-8	1018	1712	40000
Sailo ord	41264	+246	25135	46835	36750
Sailo risp.	30900	—	23150	36900	n.r.
Sai ord	15308	-208	11518	16371	75000
Sai risp.	5457	-20	4870	5842	147000
Saiag ord	8099	-26	6030	8611	6000
Saiag risp.	4108	+53	3200	4176	11000
Saipem	8541	-80	6991	9614	164000
Saipem risp.	5180	+20	3700	5003	n.r.
San Paolo	12678	-130	9145	14945	1238000
Santavaleria	210	—	[illegible]	380	[illegible]
Santavaleria risp.	117	+13	74	117	230000
Sasib ord.	[illegible]	-152	4648	6179	3000
Sasib r. nc.	3216	—	[illegible]	[illegible]	[illegible]
Savino del Bene	1851	-15	1645	2451	18000
Schiapparelli	98	+	89	256	437500
Sci	27	-1	14	111	23027500
Seat ord.	641	-5	452	657	4790000
Seat risp.	428	-	267	433	5350000
Serfi	9128	—	8555	9579	n.r.
Simint ord.	12518	-222	5454	12740	32500
Sirti	10130	+243	8320	11528	887000
Smi ord.	727	+	622	797	400000
Smi risp.	817	+17	690	830	30000
Smi w. ord. 97	185	+	25	221	360000
Smurfit Sisa	1080	+18	1050	1308	360000
Snia Bpd ord.	1490	-19	1372	1682	815000
Snia Bpd risp.	1625	—	1331	1880	30000
Snia risp. nc	1178	-1	1071	1345	135000
Sogefi	4398	-6	3240	4496	87500
Sopaf ord	1372	-10	1207	1928	85000
Sopaf risp	955	-19	939	1471	30000
Sondel	2705	-16	2648	[illegible]	47500
Sorin Biomedica	6300	-75	5232	6771	120000
Standa ord.	20030	+83	12900	20038	8600
Standa risp.	5614	+29	[illegible]	[illegible]	6500
Stayer	1318	+26	1163	1592	67500
Stefanel	2585	-21	1159	3256	75000
Stefanel risp.	2625	—	1400	3131	n.r.
Stefanel w.	582	-21	288	691	38000
T Tecnost	[illegible]	+8	2915	4040	580000
Teleco Cavi	[illegible]	-23	4910	7324	5000
Teleco Cavi r. n.c.	[illegible]	+86	4808	5367	41000
Telecom Italia ord.	[illegible]	-315	8397	12080	20608000
Telecom Italia risp.	8241	-161	4701	7007	4740000
Telecom It. Mob. ord.	8061	-135	3797	8353	13398000
Telecom It. Mob. r.	[illegible]	-49	2196	3292	2617500
Terme Acqui r.n.c.	[illegible]	—	370	480	n.r.
Terme Acqui	800	-5	530	830	n.r.
Toro ass. ord.	21440	-141	18079	23680	7000
Toro ass. priv.	8873	+18	8054	[illegible]	21000
Toro ass. risp.	[illegible]	-7	8403	10735	35500
Trenno	3128	—	2760	3300	n.r.
U Unicem	14104	-805	9685	[illegible]	[illegible]
Unicem risp.	4874	-126	3881	5636	202000
Unipol ord	5654	-26	4462	5795	98000
Unipol w. ord. 98	817	-4	447	741	120000
Unipol priv.	3035	-13	2858	3035	152000
Unipol w. priv. 98	530	-7	410	698	204000
V Vianini Industria	931	—	690	931	215000
Vianini Lavori	2604	-10	2248	3231	40000
Vittoria Ass.	5843	+21	5000	5280	[illegible]
Volkswagen	1152100	-6258	560657	1400675	[illegible]
Z Zignago	13040	—	9385	14380	3000
Zucchi	10100	-580	6360	10750	3000
Zucchi risp. n.c.	5340	-63	3950	5550	10000
Zucchini	10894	-234	10200	13401	4500

* Minimi e massimi non rettificati rispetto ad operazioni sul capitale ad a stacco dividendi.

Il segno + o - non seguito da alcuna cifra indica una variazione positiva o negativa inferiore alla lira.

FONDI D'INVESTIMENTO

Fondo	10-09	09-09
ITALIANI		
Adriatic Amer.	23524	23577
Adriatic Americ.	23177	23148
Adriatic Europe	25770	26012
Adriatic Far East	12521	12536
Adriatic global	23616	22677
Adriatic Multi Fund	20242	20401
Agrifutura	N.P.	23738
Alleanza Obblig.	10560	10560
Alpi Azionario	10972	10959
Alpi Monetario	10177	10176
Alpi Obbligaz.	10238	10251
Alto Obblig.	11504	11522
Alto Bilanciato	13921	13938
Alto Azionario	13386	13387
Alto Monetario	10152	10157
America 2000	23573	23424
Amerigo Vespucci	13558	13597
Aquila Azionario	13486	13513
Aquila Internaz.	12870	12812
Aquila Obbligaz.	10455	10464
Arca Az. America	29943	29875
Arca BT-Br. Term.	12541	12546
Arca Az. Europa	17513	18001
Arca Az. Far East	13276	13323
Arca Az. Italia	24780	24837
Arca BB	42183	42294
Arca Bond	16851	16877
Arca B. Doll. (Lire)	12307	12340
Arca Bond Eco (Lire)	10893	10879
Arca Bond Yen (Lire)	11044	11103
Arca MM	19856	19870
Arca RR	13464	13473
Arca Te	22448	22484
Arca Vantaggio	20609	20664
Arcobaleno	20848	20880
Ariete	18644	18724
Aureo	34475	34861
Aureo Bond	13052	13054
Aureo Gestiob	14575	14594
Aureo Global	16823	16734
Aureo Monetario	10530	10521
Aureo Multiaz.	13673	13674
Aureo Prev	25304	25415
Aureo Ren.	26019	26054
Azimut	26250	26380
Azimut America	17679	18002
Azimut Borse Int.	17941	18164
Azimut Europa	15937	15996
Azimut Fixed Rate	12842	12874
Azimut Floating Rate	11342	11342
Azimut garanzia	18073	18271
Azimut Gar. Val.	9897	9890
Azimut Cr. Italia	20860	20924
Azimut Reddito	20426	20440
Azimut Pacifico	13077	13178
Azimut Rendita Int.	12577	12601
Azimut Solidarietà	11250	11250
Azimut Trend	19891	20157
Azimut Trend Em.	11418	11475
Azimut Trend Italia	14500	14533
Azimut Trend Valute	10994	11023
Azimut Trend Tassi	11725	11729
Azzurro	26189	26363
B.N. Azioni Internaz.	20684	20859
B.N. Azioni Italia	14285	14429
B.N. Mercato	17446	17447
B.N. Liquidità	10122	10121
B.N. Bilanciato Italia	13661	13744
B.N. Obblig. Internaz.	11504	11522
B.N. Obbligaz. Italia	10233	10239
B.N. Opportunità	10923	10939
B.N. Reddito Italia	11637	11634
B.N. Previdenza	21965	21992
B.N. Valuta Forte	10,92	10,94
Bim Co.	10249	10255
BPB Rembrandt	11487	11515
BPB Tiziano	14821	14856
BPB Tiepolo	11891	11902
BPB Tintoretto	10911	10906
Capitalgest	27422	27552
Capitalgest	27749	27722
Capitalgest Az.	20001	20055
Capitalgest B. Dollaro	10438	10450
Capitalgest B. Marchi	9811	9811
Capitalgest Europa	18279	18290
Capitalgest Internaz.	17424	17622
Capitalgest Monete	15911	15994
Capitalgest Pacifico	9473	9538
Capitalgest rend.	14317	14328
Capitalgest	23920	24004
Carifondo Ala	14414	14439
Carifondo Ariete	22738	22744
Carifondo Atlante	22363	22264
Carifondo Az. America	12712	12786
Carifondo Az. Asia	10733	10707
Carifondo Az. Europa	11811	11831
Carifondo Az. Italia	11420	11658
Carifondo Bond	12538	12559
Carifondo Car. Az.	16419	16427
Carifondo Doll. Obbl.	12519	12567
Carif. Doll. Obbl. ($)	6,99	6,99
Carif. Magna Graecia	13658	13671
Carif. Marchi Obbl.	9884	9874
Carif. Mar. Obbl. (DM)	10,14	10,14
Carifondo Car. Mon.	15869	15853
Carifondo Delta	38411	38704
Carifondo High Yield	10659	10664
Carifondo Libra	42587	42584
Carifondo Cargo Obb.	14158	14160
Carifondo Lire pa	21584	21588
Carifondo P.E.	13034	13075
Carifondo Tesoreria	10473	10471
Cariplo Blue Chips	15983	15961
Cariplo Strong Curr.	11789	11801
Carisbo America	24846	25254
Carisbo Az. Immob. Int.	16053	16083
Carisbo America ($)	14,09	14,29
Centrale Bond A. ($)	11,34	11,35
Centr. Bond G. (DM)	11,52	11,51
Centrale Capital	29856	30099
Centrale Cash	12553	12553
Centr. Conto Corr.	14583	14583
Centr. Em. Asia ($)	7,64	7,72
Centr. Em. Asia	13472	13647
Centr. Giappone	10721	10776
Centr. Giappone (Yen)	724,59	724,48
Centr. Europa	33986	34853
Centr. Europa (Ecu)	17,65	17,88
Centrale Global	27986	27632
Centr. G7 Blue Ch.	16686	17152
Centrale Italia	16014	16076
Centrale Money	20084	20093
Centrale Redd.	28254	28268
Centr. Cash M. (DM)	10,77	10,77
Centrale Cash D. ($)	11,17	11,17
Centr. Tasso Fisso	11302	11315
Centrale Tassi Var.	10051	10050
Cisalpino Azionario	19213	19398
Cisalpino Mon.	25201	25304
Cisalpino Cash	12865	12860
Cisalpino Cedola	10761	10778
Cisalpino Indice	15975	16117
Cisalpino redd.	19473	19517
Citam Azioni Italiane	11492	11536
Citam Cash Impresa	10180	10180
Citam Fenice	10089	10089
Citam Dracma	10939	10940
Citam Pegaso	10080	10080
Citam Regolo	10000	10000
Citam Sestante	10009	10080
Citam Sole	13622	13680
Citam Liquidità	12114	12114
Citam Obbl. Estere	13085	13077
Citam Obbl. Italiane	11896	11901
Columbus Int. Bond	12132	12182
Columbus Int. Bond ($)	6,88	6,90
Comit Azione	15381	15381
Comit Obbl. Estero	10425	10429
Comit Plus	14611	14611
Comit Reddito	11168	11168
Consultinvest Az.	12567	12625
Consultinvest Red.	10325	10329
Coopranf	13814	13815
Cr. Brescia Obblig.	10863	10877
Credis Globale	11117	11125
Credis Monetario Lire	11515	11513
Credis Obbl. Int.	10579	10587
Credis Trend	13460	13538
Cristoforo Colombo	30629	30864
Ducato Az. America	11950	11150
Ducato Az. Asia	9196	9223
Ducato Az. Europa	16442	16591
Ducato Az. Int.	52880	54030
Ducato Az. Italia	13250	13384
Ducato Az. Giappone	9825	9896
Ducato Az. Paesi Em.	9981	9955
Ducato Monetario	12785	12790
Ducato Ob. Dollaro	10600	10636
Ducato Ob. Euro 2000	10370	10360
Ducato Red. Int.	12438	12458
Ducato Red. Italia	34558	34614
Ducato Sviluppo	15501	15580
Epta Azioni Italia	15457	15536
Epta Bond	28882	28902
Epta Capital	20020	20032
Epta Impresa	N.P.	N.P.
Epta Money	25408	25484
Eptainternational	24380	24586
Epta 97	17448	17756
Euganeo	16597	16586
Europa Am. Eq. Fund	30813	30711
Europa Az. Italiane	19125	19209
Europa Blue Chips	22421	22712
Euromob. Capital F.	30462	30379
Euromob. Contrarian	17522	17522
Eur. Em. Mar. E.F.	16198	16316
Europa E. Eq. Fund	24152	24407
Europa Green Eq. Fund	15707	15868
Eur. Cons. Eq. Fund	12882	13083
Eur. High Tech E.F.	14466	14567
Europa Mar. Bond	13641	13673
Europa Liquidità	11407	11411
Europa North Am. Bond	12717	12767
Europa North E. Bond	11815	11881
Euromob. Reddito	18671	19782
Euromob. Rendita	12624	12637
Euromob. Risk F.	31448	31739
Euromob. Strategic	16866	16899
Eur. Tiger Far East	22222	22569
Euromob. Yen Bond	17230	17214
Euromoney	13333	13344
Europa 2000	25794	26270
Ferdinando Magellano	9727	9824
Fideuram Azione	22619	22980
Fideuram Moneta	21827	21825
Fideuram Performance	14116	14249
Fideuram Security	14306	14306
Finanza Romagest	14526	15021
Fondalibro	15968	15989
Fondersel	59170	59303
Fondersel America	20181	20430
Fondersel Cash	12504	12532
Fondersel Dollaro	12382	12296
Fondersel Europa	18846	18871
Fondersel Ind	11953	11996
Fondersel Int.	18650	18865
Fondersel Italia	15393	15432
Fondersel Marco	9923	9922
Fondersel Oriente	12654	12729
Fondersel red.	18670	18683
Fondersel serv.	14069	14175
Fondico Alto Potenz.	11107	11179
Fondicri Int.	31546	31429
Fondicri I	12409	12414
Fondicri Monetario	12250	12329
Fondicri [illegible]	20659	20801
Fondicri Pr. D.	10341	10367
Fondicri P. B. (Ecu)	8,53	8,56
Fondicri S I	23395	23479
Fondicri Selez. Az.	10461	10484
Fondicri Selez. Est.	11924	11922
Fondicri Selez. O.	10212	10253
Fondicri Bond Plus	10867	10879
Fondigest	28291	28807
Fondinvest 1	13337	13342
Fondinvest 2	31526	31570
Fondinvest 3	23921	23939
Fondinvest Europa	24058	24567
Fondinvest Paesi E.	16953	17058
Fondinvest Servizi	25901	26161
Fondo Centrale	30066	30313
Fondo Genovese	12564	12558
Fondo Ricerca E. M.	13139	13150
Fondo Trading	13507	13532
Fondofuturo	25876	25927
F E F Moneta	16698	16689
Galileo	18030	18130
Galileo Intern.	19835	20084
Garden Cis	16413	16464
Genercomit	38983	39055
Genercomit Az. It.	14628	14689
Genercomit Br. Ter.	10728	10730
Genercomit cap	18293	18308
Genercomit eur.	30914	31117
Genercomit int.	29622	29978
Genercomit mir	17324	17338
Genercomit mon.	16893	16853
Genercomit r	12172	12186
Genercomit Est	11109	11089
Genercomit Est (Ecu)	5,69	5,69
Genercomit Am.	10654	10644
Genercomit Am. ($)	6,61	6,51
Genercomit Pacifico	11229	11306
Genercomit Espans.	12830	12925
Genercomit O. Est.	11035	11050
Geode	21751	22035
Geode Riserva Mon.	9416	9477
Geode Paesi Emerg.	13089	13254
Gepocapital	21486	21514
Gepobond	12800	12806
Gepobond $	6,10	6,10
Gepobond Dollari	10745	10780
Gepobonprice	11618	11749
Gepocash	10344	10348
Geporeinvest	21636	21746
Gepomat	11180	11165
Gepoplet	13509	13545
Gestiras America	15161	15285
Gestiras Europa	15239	15374
Gestiras Internaz.	19724	19865
Gestiras Italia	15649	15716
Gestiras Pacifico	10698	10709
Gestiras Monetaria	16972	16974
Gestiras Investimento	15801	15808
Gestiras Forex	11330	11392
Gestiras Risparmio	11375	11386
Gestielle America	16864	17183
Gestielle sv	25917	25156
Gestifondi Bond	19809	19101
Gestifondi Cash M.	12942	12942
Gestifondi Cedola	10862	10677
Gestifondi azion.	25738	26030
Gestifondi Far East	10758	10845
Gestifondi Ec.	22697	24141
Gestnord Global	18502	18524
Gestnord Mercati E.	18073	18091
Gestnordi mon.	19858	19863
Gestnordi Pharm.	23224	23415
Gestnordi Pm	14843	14934
Gestielle A	14677	14750
Gestielle B	15641	15837
Gestielle I	14441	14599
Gestielle M	14665	14690
Gestielle America	19418	19623
Gestielle B	15808	15935
Gestielle Emerg. Mark.	13707	13944
Gestielle Europa	16410	16563
Gestielle Far East	10053	10051
Gestielle Liquidità	18516	18527
Gestielle 61 Italia	10609	10614
Gestielle 91 Obbl.	10653	10672
Gestielle BT Em. M.	11464	11495
Gestif. Az. Internaz.	N.P.	20243
Gestif. Az. Italia	N.P.	15446
Gestif. Obb. Int.	N.P.	12798
Gestifond Monetario	N.P.	14426
Gestiras	41094	41542
Gestiras Coupon	12486	12488
Gestirisp.	12150	12161
Gestnord Ambiente	13806	14005
Gestnord America $	10,76	10,87
Gestnord Am. (Lire)	18664	18982
Gestnord Banking	10887	10906
Gestnord Europa	16132	16380
Gestnord E. (DM)	14,53	14,71
Gestnord Far E. yen	1877,83	1879,53
Gestnord F. E. (Lire)	15840	16044
Gestnord Paesi Em.	14047	14257
Gestnord P.Ba Affari	13358	13408
Giallo	13992	13994
Ginevra Monetario	11472	11475
Ginevra Obblig.	12637	12575
Giltfund	16848	16884
Giltcapital	29458	29745
Giltcash	11271	11261
Giltglobal	12160	12356
Giltglobal Int.	15083	15083
Giltmoney	14463	14467
Imibond	28071	28008
Imicapital	44078	44279
Imi East	14173	14271
Imi Europa	28884	27561
Imibondo	25282	25149
Imi Italy	24288	24251
Imirend	12794	12802
Imirest	14436	14447
Imi West	30832	31237
ING Sel. America	28715	28201
ING Sviluppo Asia	9410	9477
ING Sel. Azionario	24159	24004
ING Sviluppo Bond	21830	21870
ING Sv. Em. Markets	20146	20225
ING Sviluppo E. M. E.	13144	13208
ING Sviluppo E. (Lit)	9887	9875
ING Sviluppo E. (Ecu)	5,05	5,06
ING Sel. Europa	28639	28862
ING Sel. Ind. Globale	22188	22416
ING Sel. Intern.	21332	21392
ING Sviluppo Mon.	12882	12884
ING Sviluppo O.	20877	20952
ING Sel. Portfolio	33429	33572
ING Sel. Reddito	25004	25004
Industria Romagest	17769	17744
Interbanc. Az.	30848	30822
Interbanc. R.	31454	31471
Interbanc. Fondo	21859	22075
Intermoney	13897	13913
Interm. Bond Manag.	10860	11402
Interm. Stock Manag.	15003	15209
Investilibero	11055	11079
Investig. Az.	27486	28010
Investire Az.	21392	21456
Investire bil.	19707	19780
Investire Bond	12801	12851
Investire int.	21808	21861
Investire glob.	17899	17932
Investire Int.	18026	18061
Investire Monetario	14768	14768
Investire obb.	31161	31186
Investire pac.	17258	17402
Italy Bond Manag.	11729	11734
Italy Stock Manag.	13045	13119
Italmoney	13046	13056
Lagest Az. Italia	30594	30754
Lagest Az. Internaz.	21613	21599
Lagest Mon. Italia	11970	11971
Lagest Obb. Italia	25767	25721
Lagest Obb. Internaz.	16484	16523
Lingotto	10070	10086
Lombardo	29903	30041
Mediceo	12392	12392
Mediceo America	15384	15547
Mediceo Asia	10082	10256
Mediceo Giappone	11092	11212
Mediceo Mediter.	16933	17051
Mediceo Monetario	12223	12229
Mediceo Mon. Amer.	15576	15597
Mediceo America Lat.	14527	14622
Mediceo Indice I.	10151	10207
Mediceo Nord Europa	12098	12171
Mediceo Reddito	13079	13095
Mediceo Monet. Est.	10848	10822
Mida Azionario	18005	18072
Mida Int.	16119	16175
Mida Monetario	17936	17936
Mida Obb.	22057	22083
Money-Time	N.P.	17535
Monetario Romagest	10037	10038
Multiras	30028	30022
Nagracapital	N.P.	28114
Nagrarend	N.P.	14273
Nordcapital	20593	20449
Nordfondo	22773	22788
Nordfondo Cash	12896	12902
Nordfondo Area $	11,79	11,80
Nordf. Area D. (Lire)	20781	20850
Nordfondo Area DM	11,32	11,38
Nordf. Area M. (Lire)	11520	11567
Nordmix	21840	22084
Oasi Az. Italia	12657	12749
Oasi Bond Risk	13395	13493
Oasi Big Risk	16247	16320
Oasi Cr. Risparmio	15276	15279
Oasi Cr. Azionario	12780	12824
Oasi Collect (Lire)	11975	12021
Oasi Famiglia	14996	14914
Oasi Francoforte	16775	16801
Oasi Gest. Liquid.	12961	12963
Oasi High Risk	14527	14550
Oasi Japan Eq. Risk	16537	16680
Oasi Yen (Lire)	9212	9254
Oasi Londra	11762	11800
Oasi Fr. Sviz. (Lire)	8775	8781
Oasi Marchi (Lire)	9885	9792
Oasi Mon. Italia	12651	12657
Oasi New York	13956	14137
Oasi Obbl. Globale	12597	12627
Oasi Obbl. Intern.	14476	14427
Oasi Obbl. Italia	16757	16809
Oasi Parigi Borsa	13638	13757
Oasi Parigi	17110	17267
Oasi Previdenza Int.	11980	11980
Oasi Tesoreria Impr.	11780	11780
Oasi 3 Mesi	10633	10638
Oasi Tokyo	12406	12396
Occidente Romagest	15483	15686
Olimpia Azionario	15072	15261
Olimpia Bond	11426	11460
Olimpia Monetario	11568	11582
Olimpia Obbligaz.	11986	11995
Olimpia Stock	16979	17061
Oriente Romagest	10658	10687
Oriente 2000	16135	16383
Padano Bond	13232	13319
Padano Indice Italia	13824	13979
Padano Monetario	10242	10243
Padano Obbligaz.	13259	13219
Perfor. Azion. Est.	16617	16854
Perfor. Az. Italia	14257	14344
Performance Cedola	10363	10383
Perfor. Obb. Lire	13595	13579
Perfor. Obbl. Est.	13564	13561
Performance Mon. 12	14843	14847
Performance Mon. 3	10343	10343
Performance Plus	10756	10751
Persona Monetario	10672	10673
Persona Bond	11338	11338
Persona Lire	15956	15977
PersonalDollaro $	11,97	11,96
PersonalMarco D.M.	11,48	11,47
Personal Az.	22704	22801
Personalfondo mon.	25406	25489
Phenixfund	22826	22740
Phenixfund 2	22259	22280
Phenixfund Top	16569	16735
Pitagora	16581	16581
Pitagora Int.	12561	12577
Prime M. Am.	33151	33386
Prime M. Eur.	31532	31700
Prime M. Pac.	22716	22595
Primebond	21186	21207
Primecapital	58264	58721
Primecash	11096	11106
Primeclub az. It.	16867	16874
Primeclub obbl. It.	24689	24719
Primeclub az. Int.	12418	12541
Primeclub obbl. Int.	11496	11510
Prime Emerging M.	17119	17142
Primeglobal	25002	25254
Primelire	20975	20458
Primemonetario	23164	23107
Prime Reddito Italia	12840	12857
Primerend	37944	37960
PrimeSpecial	16736	16868
Professionale	72100	72233
Profess. Gest. Italia	24943	24958
Profess. Gest. Int.	24184	24576
Profess. Mon. Italia	12803	12806
Profess. Redd. Italia	17933	17968
Profess. Redd. Int.	11462	11408
Profess. Risp.	22543	22614
Prudential Azioni	15790	15856
Prudential Mixed	11568	11735
Prudential Mon.	10729	10740
Prudential Obbl.	16044	16045
Prudential Sm. Cap	12573	12546
Putnam Europe Eq.	13701	13884
Putnam Eur. Eq. (Ecu)	7,36	7,36
Putnam Global Eq.	13707	13802
Putnam G. Eq. ($)	7,80	7,87
Putnam Global Bond	12807	12845
Putnam G. B. ($)	7,88	4,88
Putnam Pacific Eq.	10443	10654
Putnam P. Eq. ($)	6,16	6,12
Putnam U.S.A. Eq.	12146	12238
Putnam U.S.A. Eq. ($)	7,46	7,52
Putnam U.S.A. Opp.	10149	10534
Putnam USA Opp. ($)	6,40	6,51
Quadrifoglio az.	20372	20488
Quadrifoglio bil.	25769	25774
Quadrifoglio c. bond	12475	12539
Quadrifoglio int.	14825	14749
Quadrifoglio obbl.	21651	21485
Rendicredit	11962	11999
Rendifit	22397	22399
Risp. Italia az.	21425	21511
Risp. Italia B.I.	32955	33050
Risp. Italia cor.	11649	11642
Risp. Italia cre.	11832	11838
Risp. I. Monetario	10179	10180
Risp. Italia red.	25694	25710
RoloAmerica	14894	14895
RoloEuropa	12437	12449
RoloCash	12142	12147
RoloEuropa	13468	13470
Rolotrend	14248	14303
Rologest	25440	25556
Rolointernational	19710	19743
Rolorend	14567	14540
Rolomoney	15461	15468
RoloOriente	12294	12414
Rolo Bond	16132	16162
Sanpaolo Adriano	17252	17390
Sanpaolo Az. Int. Fl.	16416	16530
Sanpaolo Az. Italia	11438	11508
Sanpaolo Btown Tai	16765	16788
Sanpaolo Cash	12808	12817
Sanpaolo Alt. Italia	35632	36043
Sanpaolo Anin. ALF.	37596	37875
Sanpaolo Am. Redd.	18800	18833
Sanpaolo Junior	25534	25713
Sanpaolo Vega Coupon	12290	12306
Sanpaolo H. Ambient	28436	28666
Sanpaolo H. America	13820	13887
Sanpaolo H. Bonds	11944	11965
Sanpaolo H. Ec. Em.	14744	14960
Sanpaolo H. Europa	11141	11491
Sanpaolo H. Finance	33416	34076
Sanpaolo H. Industr.	23182	23582
Sanpaolo H. Intern.	22716	22981
Sanpaolo H. Pacific	11488	11582
Sanpaolo Ob. Italia	10427	10462
Sanpaolo Ob. It. Fl.	10432	10446
Sanpaolo Ob. Est. Fl.	10297	10322
Sanpaolo Ob. Es. Fl.	10043	10041
Sanpaolo Ob. M. A.	10033	10046
Sanpaolo Rendita	10121	10124
Salvadanaio az.	21779	21861
Salvadanaio bil.	28211	28311
Salvadanaio ob.	23745	23784
Scudo	11597	11608
Select America	19788	20156
Select Bund	10398	10457
Select Europa	25721	25946
Select Germania	11994	11998
Select Italia	14164	14194
Select Pacifico	12223	12390
Select Riserva Lire	12537	12558
Sforzesco	14885	14893
Sicilcassa mon.	12882	12888
Silver Rose	N.P.	10673
Spiral Cs.	10113	10164
Symphonia Az. Globale	13999	13762
Symphonia Az. Italia	11519	11580
Symphonia Monetario	10009	10011
Symphonia Obbl. Globale	12286	12298
Tallero	11485	11558
Vasco De Gama	20808	20271
Venetoblue	19081	19466
Venetocapital	19535	19602
Venetocash	17982	17945
Venetorend	14010	14039
Venetoreal	21498	21496
Venture time	N.P.	10654
Verde	12842	12881
Vespucci	28088	28197
Zecchino	12799	12781
Zeta Azionario	13618	13664
Zeta Monetario	10797	10802
Zetabond	22188	22123
Zeta Monetario	11935	11938
Zeta Reddito	19902	19982
Zetastock	26562	26531
Zetaswiss	34624	34880
Fondo Ina mob. at.	5269,33	5269,28
Fondo Ina mob. att.	1703,28	1707,90
Sai Quota	25824,15	25823,81
ESTERI AUTORIZZATI		
Capital Italia	105466	105466
Fonditalia Global	N.P.	142665
Fonditalia Bond Lux	N.P.	10314
Fondit. Deutsche Mark	N.P.	8967
Fonditalia Dollar	N.P.	11485
Fondit. Em.Mark. Asia	N.P.	9373
Fondit. Eq. Britain	N.P.	15681
Fondit. Equity Europa	N.P.	15443
Fondit. Equity Italy	N.P.	14942
Fondit. Equity Japan	N.P.	9037
Fondit. Equity USA	N.P.	18037
Fonditalia Lira	N.P.	11469
Fonditalia Yen	N.P.	9139
Fonditalia F. R. Lira	N.P.	10628
Interfund Gl. Bear	N.P.	98871
Int. Sec. Fund	N.P.	166575
Italfortune cat. a	101396	101396
Italfortune cat. b	26667	26667
Italfortune cat. c	29707	29707
Italfortune cat. d	21566	21566
Italfortune cat. e	11648	11648
Italfortune cat. f	9891	9891
Europe Fund E.	30,39	30,71
Romfinvest I. Europa	245560	248851
Romfinvest Short T.	359752	359588
Romfinvest Universal	89725	90479
Rom. DM Bond Port.	225523	224857
Rom. DM Short T.	320444	319648
Rom. German Index	716227	748688
Rom. French Index	733875	754853
Rom. French Bonds	368896	369894
Rom. French Sh.Term	327872	327946
Rom. British Index	17863	18153
Rom. British Bonds	26725	25888
Rom. British Sh.Term	58799	58867
Rom. N. Am. Index	27806	28238
Rom. N. Am. Bonds	37287	37458
Rom. N. Am. S. Term	92500	92146
Rom. Japan Index	1346	1354
Rom. Japanese B.	3752	3748
Rom. Jap. Sh. Term	7487	7536
Rom. It. Eq. Index	15017	15116
Rom. It. Sh. Term	55908	55811
Rom. Ecu B. (Ecu)	10,86	10,85
Europa Fund E.	38,45	38,45
S.Paolo Obbl. Eu. Ecu	186,10	186,19
S.Paolo Mon. Ecu	204,94	204,94
S.Paolo Actions Fox	230,91	230,91
S.Paolo Actions FF	879,49	879,49
S.Paolo Obl. Fr. FF	1137,49	1137,49
S.Paolo Obl. Italie FS	12612	12612
S.Paolo Act. All DM	159,36	159,36
S.Paolo Obl. E. Lit	15230	15230
S.Paolo Act. It. Lit	29293	29293
Sailors Fixed Inc. Ecu	1686,13	1686,13
Sailors Equity Ecu	1670,13	1670,13
Sailors I. Eq. Lit	13863	13863
Sailors L. I. I. Lit	11513	11513
Sailors B. P. Lit	12911	12911
Sailors Sh. T. Lit	11152	11152
Sailors C.&C. $	1690,30	1690,30
Gabbanut Bond	178,57	178,59
Gabbanut Equity	176,81	173,37
Gabbanut Mix	179,65	187,11
Intr. Swiss Bond Ecu	1096,66	1096,66
Europa F. DM (DM)	191,08	181,87
Europa Fund D. ($)	165,37	165,36
Ortig. G.F. Gar. DM	211,47	213,68
Op. G.F. Ris. Ix. DM	230,14	230,13
Prima L. Eur. F. Ecu	108	108
Interfund Lira Ecu	N.P.	8749
Int. Swiss Franc Ecu	N.P.	10024
Int. Bond Lira Ecu	N.P.	9682
Int. Floating Lira Ecu	N.P.	8881
Int. Bond Mark Ecu	N.P.	8768
Int. Bond Dollar Eq.	N.P.	10087
Int. Bond Yen Ecu	N.P.	9205
Int. It. Equities Ecu	N.P.	11890
Int. British Eq. Ecu	N.P.	14439
Int. Blue Chips Ecu	N.P.	11920
Int. Small Caps Ecu	N.P.	11980
Int. Japanese Eq. Ecu	N.P.	9614
Int. European Eq. Ecu	N.P.	13980
Int. New A. Mark. Ecu	N.P.	10993
Int. Gold Mines Ecu	N.P.	9491

Simoni

Autoccasioni

L'USATO SELEZIONATO E GARANTITO

Finanziamento* classico • Finanziamento* a tasso agevolato • Permuta usato

* Prendere visione delle condizioni direttamente in concessionaria

più

comodo

il nuovo grande centro

VOLKSWAGEN

Golf Cabrio 1.5 L. 3.500.000
Anno '82, argento metallizzato

Golf Syncro L. 4.900.000
Anno '88, colore bianco, 3 porte, tetto apribile

Polo 1.0 L. 9.000.000
Anno '93, nero metallizzato

Polo 1.0 CL L. 9.900.000
Anno '93, argento metallizzato

GTD L. 10.000.000
Anno '91, metallizzato, 3 porte, tetto apribile

Passat Variant 1.8 60 L. 13.500.000
Anno '90, metallizzato

Caddy 1.4 L. 18.500.000
Anno '97, colore bianco, aziendale

Polo 1.6 Harlekin L. 18.800.000
Anno '96, porte, auto aziendale

1.6 L. 22.800.000
Anno '95, verde metallizzato, 5 porte,

Golf 16v L. 23.900.000
Anno '93, metallizzato, 5 porte, condizionata

Golf Cabrio 1.6 L. 29.500.000
Anno '96, colore blu, auto aziendale

2.5 TDi L. [redacted]
Anno' 97, verde metalizzato, climatizzatore, auto aziendale

SPECIALISSIMA

Polo 5 porte
L. 18.550.000

AUDI

Coupé 1.8 L. 11.900.000
Anno '90, grigio metallizzato, aria condizionata

100 2.0 L. 15.000.000
Anno '92, blu metallizzato, climatizzatore

Audi 80 2.0 E L. 16.000.000
Anno '92, rosso metallizzato, climatizzatore, apribile

1.9 TDI L. [redacted]
Anno '93, colore bianco, aria condizionata

E Avant L. 24.900.000
Anno '93, argento metallizzato, climatizzatore

100 2.0 E 16v L. 29.000.000
Anno '94, argento metallizzato

Nuova A6 1.8 T L. 59.500.000
Anno '97, blu metallizzato, auto aziendale

ALFA ROMEO FIAT LANCIA

Alfa Romeo 33 S.W. 1.7 L. 3.000.000
Anno '88, grigio metallizzato

Fiat L. [redacted]
Anno '91, colore bianco, porte

Dedra L. [redacted]
Anno '89, argento metallizzato

Fiat Uno 45 Fire L. 6.500.000
Anno '90, colore bianco, 5 porte

Lancia Dedra 1.6 i L. 9.500.000
Anno '90, rosso metallizzato, climatizzatore

Alfa Romeo 155 1.8 T. Spark L. 13.500.000
Anno '92, rosso metallizzato, climatizzatore

Alfa Romeo 155 1.8 T. Spark L. 17.900.000
Anno '94, verde metallizzato, climatizzatore

Lancia Thema TD LS L. 21.000.000
Anno '93, rosso metallizzato

Lancia Dedra integrale L. 24.500.000
Anno '95, colore verde

Fiat Tempra 1.9 SX S.W. L. 24.500.000
Anno '96, colore bianco

ALTRE MARCHE

Rover 111 SL Cat L. 7.500.000
Anno '92, blu metallizzato

Rover 114 16v L. 10.900.000
Anno '95, verde metallizzato, aria condizionata

Rover 16v L.12.900.000
Anno '93, verde metallizzato, aria condizionata

Mercedes 190 E L. 14.000.000
Anno '90, grigio metallizzato, tetto apribile,

Toyota Corolla 1.6 SW L. 14.500.000
Anno '93, colore bianco, impianto a gas

Opel Astra 1.6 i Sport L. 15.000.000
Anno '94, blu metallizzato, aria condizionata

Opel 1.4 L. 17.900.000
Anno '95, verde metallizzato, aria condizionata

Ford Mondeo 2.0 Ghia L. 19.000.000
Anno '94, rosso metallizzato

Subaru 2.0 Legacy 4WD Turbo L. 20.000.000
Anno '92, verde metallizzato

Mitsubishi Eclipse 2.0 L. 22.900.000
Anno '94, grigio metallizzato, condizionata

Ford Mondeo SW 2.0 Ghia L. 23.000.000
Anno '94, grigio metallizzato

Volvo 940 S.W. Polar L. 27.000.000
Anno '95, colore verde, aria condizionata, ABS

Mitsubishi Space Wagon 2.0 4x4 L. 29.000.000
'95, argento metallizzato

Mercedes C 180 Elegance L. 30.000.000
Anno '93, argento metallizzato, automatica

BMW TDS L. 41.800.000
Giugno '97, blu metallizzato, climatizzatore,

FIORA ANCHE

Simoni 2

C.so Casale, 464 - 10132 Torino - Telefono 8990756 / 8990771

Audi Coupé 2.0 8v L. 17.500.000
5/92, nero metallizz., cerchi in lega, apribile, climat. autom.

st 2.0 8v (fatturabile) L. 38.000.000
2/95, argento metallizzato, cerchi in lega

VW Golf GTD L. 5.000.000
7/89, metallizzato, 3 porte, tetto apribile

VW Polo CL Fox L. 7.000.000
1/91, colore bianco

VW Passat Variant 1.8 GL L. 12.500.000
1/91, colore verde

VW Transporter 2.4 D L. 14.000.000
1/91, colore bianco

Passat Variant 1.8 GL L. 14.800.000
2/92, nero metallizzato

GTI 2.0 L. 17.500.000
11/92, colore rosso, porte

VW Sharan 2.0 GL (fatturabile) L. 39.000.000
12/96, blu metallizzato

Ford Fiesta 1.3 CLX L. [redacted]
6/92, colore nero

Fiat Panda 900 CLX L. 8.500.000
7/94, verde metallizzato

Fiat Punto 55 S L. [redacted]
11/94, rossa metallizzato

Citroen C 15 D L. [redacted]
7/94, colore bianco, portata 760 kg

Primera 2.0 SE L. [redacted]
6/95, verde metallizzato, aria condizionata, cerchi in lega

PORSCHE VETTURE SPECIALI

911 Automatico L. 10.000.000
Anno '80, bianca perlato, unico proprietario

911 3.2 Coupé L. 35.000.000
Anno '86, bianco, tetto apribile, climatizzatore, cerchi fucinati

911 3.2 Cabriolet L. 36.000.000
Anno '85, bianco, cerchi fucinati 16", sedili in pelle

911/4 Coupé L. 58.000.000
Anno '89, bianco, climatizzatore, tergilunotto, sedili sportivi, radio

911/2 Coupé L. 62.000.000
Anno '90, bianco, tetto apribile, climatizzatore, autobloccante

911/2 Coupé Tiptronic L. [redacted]
Anno '91, colore rosso, climatizzatore, autobloccante

911/4 Coupé L. 76.000.000
Anno '92, grigio metal., climatiz., fascia scura su parabrezza

993/2 Coupé L. 106.000.000
Anno '94, argento metal., climatiz., tetto apribile, autobloccante

993/2 Cabriolet (auto aziendale) L. 159.000.000
Giugno '97, argento/nero, climatiz., autobloccante, frangivento

900 Turbo Cabrio L. 45.000.000
Anno '94, colore bianco, full optional

Audi A8 4.2 L. 89.000.000
Anno '95, argento metallizzato, full optional

Mercedes 280 SL L. 95.000.000
Anno '95, metallizzato, full optional

Simoni la tua Concessionaria

Audi RS PORSCHE

Via Giordano Bruno, 70
10134 Torino
Telefono 3194094

In via Issiglio, per trenta giorni una pioggia di affari indimenticabili

Una città con tante occasioni

In liquidazione mobili per ogni ambiente

I prezzi? Si possono anche demolire, quando c'è la necessità di chiudere i battenti in tempi rapidi, quando i costi [redacted] mantenere aperte strutture di ampie dimensioni possono diventare eccessivi. E' il caso della Città del Mobile [redacted] via Issiglio 76/A dove, in appena trenta giorni, dovranno [redacted] liquidati centinaia di pregiati «pezzi» d'arredamento. A prezzi quanto mai invitanti, sono al 70% inferiori [redacted] quelli correnti.

Alla Città del Mobile [redacted] possono trovare tutti gli stili: dal classico al moderno, dal rustico all'arte povera. Lo shopping negli ampi spazi espositivi (via Issiglio è proprio alla base del grattacielo Lancia, nel quartiere San Paolo) a disposizione del pubblico [redacted] tutt'altro che tempo sprecato. [redacted] moderno viene presentato nelle sue diverse branche: dalla camera «informale» ai singoli pezzi inseriti in un ambiente tradizionale, ai materiali che reinterpretano mobili antichi con quel pizzico di informale e [redacted] rottura delle tradizioni. Non per nulla il moderno si addice di più alle cucine, dove l'evoluzione delle for[redacted]e delle tecnologie deve convivere [redacted] la comodità dell'accesso [redacted] alla facilità d'uso. E così ci si può sbizzarrire nei materiali, nei colori, negli accostamenti. Con risultati a dir poco sorprendenti, ma sempre [redacted] affetto, capaci di «segnare» la personalità della casa.

Il classico, poi, evoca [redacted] bienti importanti, dove ricevere ospiti, dove fare bella figura. E' uno stile che riporta al secolo scorso, quando imperavano i «salotti», i concerti, i tè, le fe[redacted] dei diciotto anni...Si nota, attraverso questo stile che riannoda al presente usanze lontane, un ritorno di interesse anche fra i giovani.

[redacted] rustico? Caldo, simpatico, capace di [redacted] immedia[redacted] un'atmosfera distesa. C'è chi lo preferisce per [redacted] dare cucina [redacted] soggiorno, per dare calore alla vita di tutti i giorni, e c'è invece chi lo sceglie per la [redacted] da letto per apprezzarne la tranquillità che emana.

Infine l'arte povera, a cui la Città del Mobile dedica ampio spazio. Riservata [redacted] chi ama il contatto [redacted] il legno massello, nazionale od estero, noce o ro[redacted] o altra pregiata essenza. Ci sono arredi per tutti i locali: camerette per [redacted] bambini, soggiorni, librerie, salotti, camere da pranzo.

Poi c'è l'arte povera. La Città del Mobile riceve infatti [redacted] produzione [redacted] numerose attivissime aziende del Nord-Est, la terra dell'arte povera, uno stile sobrio ed elegante che sfrutta il fascino del legno massiccio, che sta trovando sempre più estimatori. Una simpatia che nasce [redacted] una ritrovata ricerca della semplicità delle linee, accomunata alla dolcezza delle curve, alla leggerezza dei tratti architettonici. Qui [redacted] possibile effettuare una [redacted] e propria vendita diretta, con notevoli effetti sui prezzi, che possono risultare più bassi sino al 70% rispetto al mercato corrente.

[redacted] gli impegni sono tanti si può approfittare delle aperture domenicali, in orario continuato. La consegna dei mobili agli acquirenti [redacted] effettuata [redacted] la massima cura [redacted] compresa nel prezzo, sia che essa avvenga in Italia sia che [redacted] comporti la trasferta Oltr'Alpe. E i finanziamenti? Una scelta che in questo negozio non è certo penalizzante, anzi può risultare addirittura un aff[redacted] Infatti la formula è quella [redacted] prestito senza interessi, suddiviso su [redacted] mesi. Un modo per rendere davvero leggero qualsiasi pagamento, anche quelli più onerosi.

A questo punto s'impone un consiglio. Visitate i negozi, fate quattro passi alla Città del Mobile: avrete modo di toccare [redacted] mano tantissime soluzioni, le più svariate, e soprattutto la possibilità [redacted] verificare i cospicui sconti presenti su tutti i mobili esposti. Vi accorgerete che l'offerta di questo magazzino è di una qualità certamente apprezzabile, sicuramente vantaggiosa se paragonata ai prezzi straordinariamente bassi. Venite e toccate con mano queste strutture, fatevi un'idea da soli dalla loro straordinaria convenienza. Ad attendervi c'è sempre personale esperto, pronto a darvi una [redacted] prima p[redacted] capire, poi per ambientare al meglio qualsiasi pezzo che abbia colpito la vostra fantasia. Scelte importanti, [redacted] prezzi minimi. Provare per [redacted]

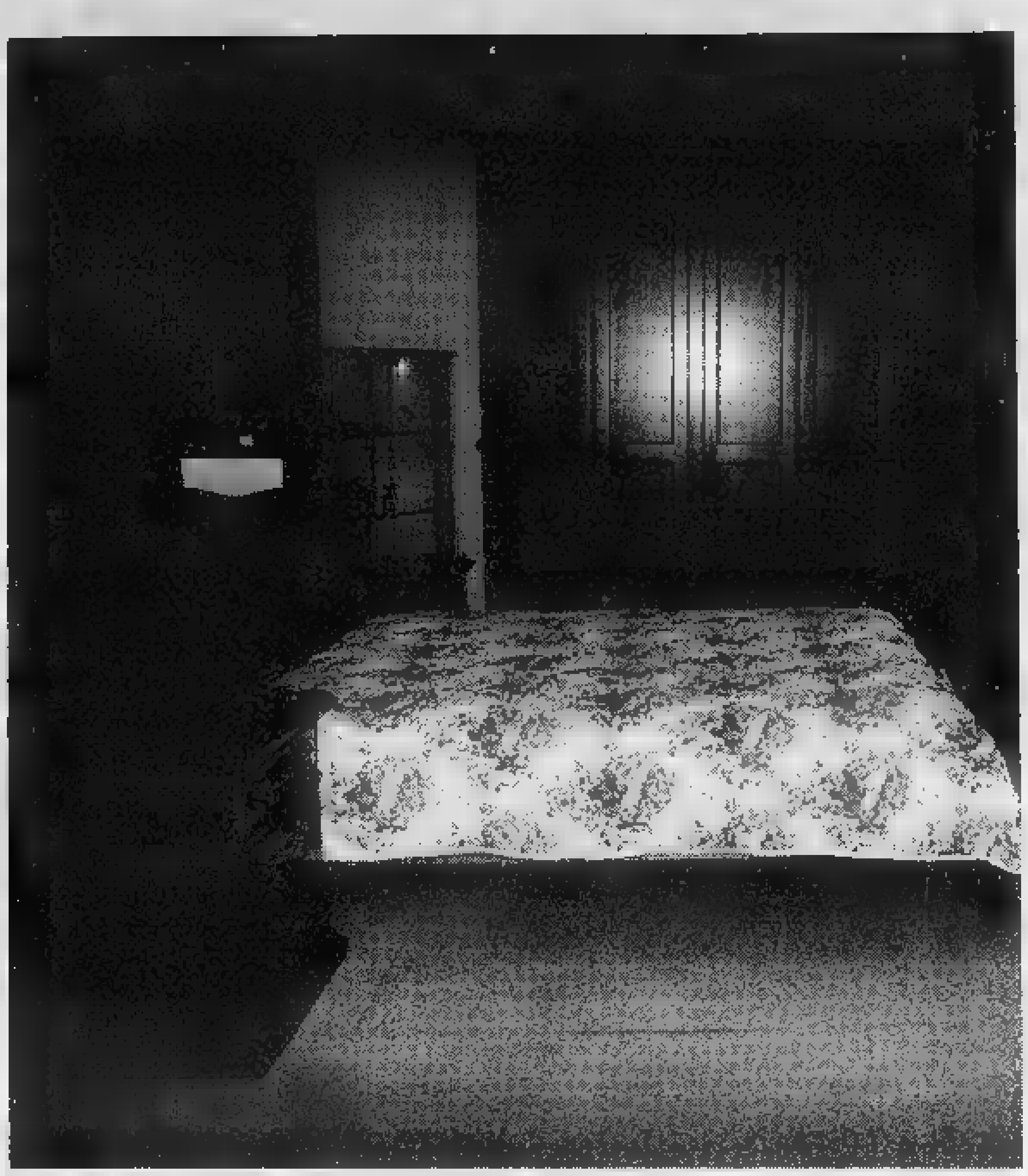

LA CITTA' DEL MOBILE

(ex Mobilificio San Giovanni)
via Issiglio 76 (angolo via Lancia)
Torino - Tel. 011 334992

aperto anche la domenica

CHIUDE

UNA CITTA' DI MOBILI VENDUTI A PREZZI FALLIMENTARI
VASTA ESPOSIZIONE DI CUCINE,
CAMERE DA LETTO, SOGGIORNI, DIVANI, CAMERETTE...

DOBBIAMO SVUOTARE I LOCALI ENTRO 30 GIORNI

SCONTI reali fino al 70%

EFF. COM. LEGGE [redacted]

ORGANIZZAZIONE **DITTO** 0337/218445

SOCIETÀ & CULTURA
LA STAMPA

Il nuovo saggio dell'intellettuale francese: una riflessione sull'unione del Vecchio Continente che parte dai travagli della Germania

GLUCKSMANN
Lettere immorali dal cuore dell'Europa

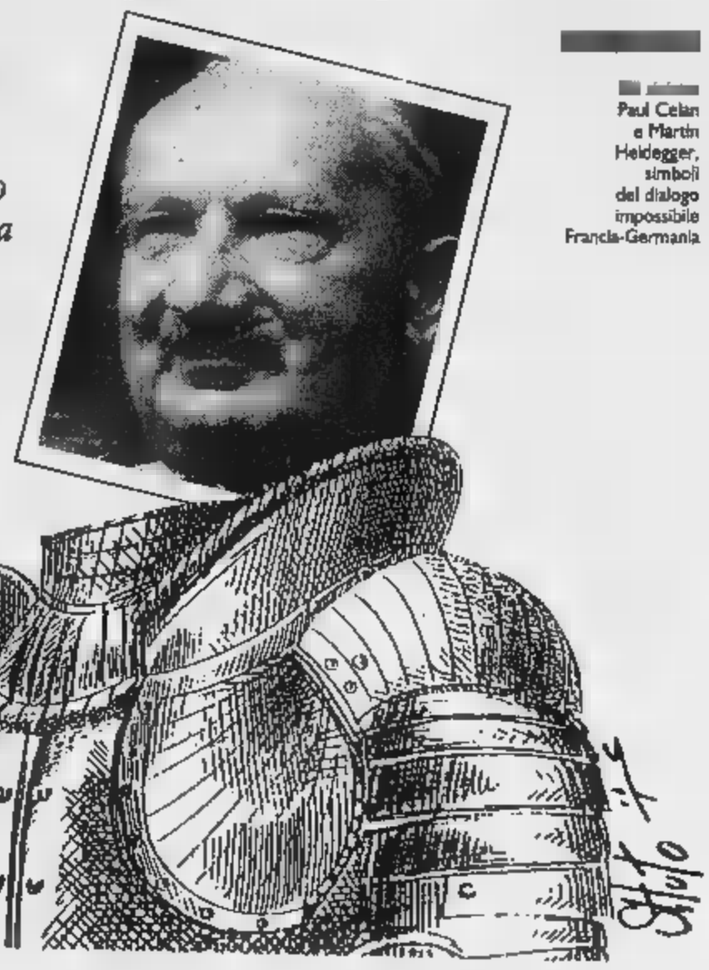

Paul Celan e Martin Heidegger, simboli del dialogo impossibile Francia-Germania

Per capire quel che siamo, quale sarà il nostro destino occorre penetrare nella testa dei tedeschi: il confronto con l'esperienza del Male e la tentazione del Bene assoluto

A molto tempo mai parlare d'Europa vol dire meditare sulla Germania, e sul rapporto crudele che ognuno di noi coltiva con questa specialment provata dalla storia, e specialiente tentata dalle utopie del Ben. Madame de Staël la battezzò ne'800 «nazione metafisica per eccelenza», e il filosofo André Glucksmann la chiama *provincia pedagoca* del continente, nel suo ultiro libro: perché la Germania ha flettuto più di ogni altro popolo il Bene e sul Male, perché il mit platonico della Repubblica dei fisofi ha lungamente dominato suo pensiero, e perché gli europe vivono e si tormentano sedi, all'ombra di queste sue riflesioni e di queste sue fiabe.

La Germania unque concerne il nostro destino: non solo a causa della sua economia, della forza ritrovata dopo la caduta del Muro, del potere esercitato dalle sue Banche, dai suoi cancellieri. E' nella mente che conviene penetrare, è l'itinerario delle religioni politiche che valga pena percorrere, se si vuol capi non solo qual che i tedeschi son stati e non poi diventati, qual he no gli europei. Dicava Donoso Cortés che l'Occidente vive *sot gli occhi della Russia*, eterna anagonista. Ma sotto gli occhi dell Germania che l'Europa pensa sstessa, da almeno tre secoli. E' la sa visione del mondo che impregn i nostri pensieri, è le sue iee sul Bene e sull'armonia dell'Essere che gli europei si sono confrotati e disputati non senza accarmento, dalla fine delle guerre di religione in poi.

Si sono infrontati innanzitutto i francesi, ttraverso i secoli: militarmente, con la letteratura e la filosofia la contesa non è semplicemente franco-tedesca. Non è scontro fra due sovranità circoscritte. La contesa divide le menti dei singoli europei, perturbandole e mettendole in prova. Il dissidio franco-tedesco è «dissidio dell'Europa con se stessa»: con le proprie chimere e le proprie disillusioni, i propri apprendimenti e i propri scacchi, le proprie pretese d'armonia e le proprie cadute negli orrori e negli inferni. Tutta l'Europa, assieme alla Germania, ha voluto esser angelo per poi scoprirsi bestia, come in Pascal. Ha chiamato virtù quelli che erano vizi dissimulati, come in La Rochefoucault. fatto il male immaginando collettive bontà e costruendo totalitarie Gerusalemmi terrestri. Hitler non è solo un morbo tedesco, e ben più importante è sapere perché c'è Hitler o c'è Stalin, in ciascuno noi. Ben più importante del delitto è sapere come mai il delitto fu consentito ed ancor oggi regolarmente tollerato. Come mai ancor oggi diffuso quel che Broch chiamava *crimine d'indifferenza bestiale*: verso i genocidi Bosnia, Ruanda, Algeria. Verso i crimini eugenetica nei Paesi scandinavi. Hitler non è una patologica eccezione tedesca, scrive Glucksmann. E' la nostra permanente tentazione totalitaria, il nostro permanente rifiuto di guardare il Male: «E' per i non-nazisti che il nazismo deve diventare problema. Hitler non è né il primo, né l'ultimo. E' solo colui che grida più forte».

Da questo punto di vista il libro di Glucksmann è un viaggio di iniziazione, ben più potente del libro di Goldhagen sulle colpe germaniche: iniziazione nell'universo mentale tedesco, iniziazione soprattutto nella psiche d'ogni europeo confrontato l'esperienza del Male, e con la tentazione del Bene assoluto. Iniziazione tentata da un filosofo che cammina lungo le frontiere, e ha in sé più anime d'Europa l'ebraica e la francese, l'austriaca e l'anima di Praga e di Czernowitz, dove nacquero i suoi genitori. Il titolo stesso del libro in scena le grandi controversie filosofiche del continente. *Il Bene e il Male* (ed. Laffont) un carteggio immaginario tra un francese e tedesco, e le lettere sono polemicamente chiamate «immorali». Immorali alla maniera dei moralisti francesi del '600, di La Rochefoucault o Pascal, di Racine e Voltaire: autori cui son dedicate pagine di splendida lettura. A questi classici fa appello Glucksmann - alle tragedie di Racine, al *Candido* di Voltaire - come all'invito socratico se stessi, al «sapere salvifico» del Prometeo eschileo, ai viaggi iniziatici di Ulisse. Immorali sono le lettere e i classici cui si ispirano, perché ostili a tutto quel che imbellisce il mondo e ne occulta le tenebre. Che le occulta in modi: sia in nome dei lieti fini garantiti dall'ottimista leibniziano rappresentato da Pangloss, nel *Candido* di Voltaire; sia in delle sicure rigenerazioni promesse per il dopo-catastrofe dalle provvidenze storiche Hegel, o dalle redenzioni faustiane Goethe, o dai prati dell'Essare in Heidegger, o dalla Parola che automaticamente restaura circolari armonie, nei postmoderni dell'ermeneutica.

Il libro è carteggio immaginario sulle grandi controversie filosofiche

André Glucksmann: il saggio, pubblicato da Laffont, si intitola Bene e Male»

Dicono le cronache che quest'Europa che si sta per costruire - la sua moneta, i banchieri - un'Europa senz'anima, senza grandi valori *positivi*: senza quello che Glucksmann chiama il *dessert*, e che comunemente chiamiamo *Senso*. anche questo è autoinganno: è rimpianto dei tempi in cui imperavano le filosofie *positivizzanti* della storia, ed è trionfo postumo dell'idealismo di Leibniz, Hegel, Marx, Heidegger. E' non capire rivoluzione che c'è stata in Germania, dopo che i tedeschi son stati costretti guardare in faccia Auschwitz, e l'immensità dei propri crimini. Alcune delle più belle lettere dedicate a questo eccezionale sforzo tedesco, prender congedo dagli ottimismi rigeneratori dalla miseria del proprio idealismo filosofico. La concentrazione sulla stabilità del sulla società dei non semplice sacrificio dell'anima, riproduce la saggezza libertina di Enrico IV, che mise fine alle guerre religione promettendo ai francesi gallina in pentola», tutte le domeniche. Il miracolo economico nasce dalla dei propri dèmoni, dalle «palpebre tagliate» con cui i tedeschi guardarono le cose dopo il '45. Non è frutto di un lutto superato, ma di un lutto impossibile da seppellire. Tre generazioni hanno tentato l'impresa dell'oblio, racconta Glucksmann, e per fortuna nessuna di esse è per riuscita. Infatti anche questo insela filosofia, fin dai tempi della Grecia: la verità non Bene superiore, che si impone alle genti. E' *A-letheia*: impossibilità Lethe, di oblio. E' l'impossibilità di lutto che traspare nelle magnifiche poesie *balbuzienti* di Celan, son dedicate pagine commoventi del libro. Le più commoventi quelle che narrano il faccia a faccia tra Celan e Heidegger, nel '67. In Celan la vaattesa di qualche parola di pentimento, di un qualche *pensiero salvifico* da parte del filosofo. Heidegger la rinuncia definitiva esser *Sentinella del Nulla* - nei primi limpidi testi sulla metafisica - e finale, pacificante scelta di divenire *Pastore dell'Essere*.

Queste due parti d'Europa stanl'una fronte all'altra, rese modeste dalla storia ma del incapaci ormai di parlarsi, di pensare l'esperienza del male che le ha forgiate, educate. Si sono accomiatate dalle ideologie massacratrici, ma in cambio hanno smesso meditare filosoficamente sul proprio stare insieme, sulle passate controversie, sui pericoli che devono affrontare. L'euro un prezioso strumento, per europeizzare le singole nazioni. Ma non riempie il persistente silenzio tra europei, Francia e Germania. Non è ancora *meditazione filosofica* su quel che urge ammettere, dopo tanti inferni: che associarsi per creare Bene collettivo è inconcepibile se perverso, e che solo contro comuni minacce è possibile unirsi. E' possibile grazie alla filosofia europea, che insegna a vedere i mali dentro se stessi. E' possibile grazie alle sapienze di chi oppose resistenza, a nazisti comunisti. E' possibile grazie ai moralisti francesi, alle palpebre infine tagliate della nazione tedesca.

Barbara Spinelli

PARLA L'AUTORE

«E' meglio recintare l'inferno inutile tentare di costruire paradisi»

PARIGI CAPPUCCETTO Rosso di Perrault contro Cappuccetto Rosso dei Grimm: come francesi e tedeschi stentino a intendersi fin da bambini. In Germania lupo è cattivo, la bimba buona, e infatti sopravvive. Il lupo dei francesi, invece, è seducente, e la bimba ne è affascinata, e muore.

André Glucksmann, nel libro lei indica nelle due versioni della favola la chiave per capire le due del mondo sulle sponde del Reno.

«Sì. In Germania, da Leibniz a Heidegger, via Hegel e Marx, prevale la nostalgia del Bene trionfante. Pensatori e letterati tedeschi inorridiscono di fronte alla fascinazione per il sordido, alla feticizzazione del morboso degli scrittori francesi: i *Fiori del male* di Baudelaire, la *Bestia umana* di Zola, la *Nausea* di Sartre. Di là, la ricerca di una condizione che i sociologi chiamano e i filosofi armonia, un'armonia che precede la storia, nel mondo ordinato secondo forme matematiche di Leibniz, e che come in Hegel e Marx; di qua, la che il Male è dentro di noi, e l'avvertimento di Cartesio, che è poi lo di Perrault: dubita di medesimo, guardati dal cattivo genio, dal dio ingannatore. Anche se l'impurità francese contal'espressionismo tedesco, mentre la purezza tedesca nutre le pie francesi».

Schema rotto da Auschwtiz.

«Dopo la guerra, i tedeschi hanno realizzato che qualsiasi ricerca del Bene assoluto è priva di e piena di pericoli. Sono l'unico popolo ad davvero guardato il Male in faccia. I giapponesi hanno l'imperatore, gli italiani hanno mitizzato la loro Resistenza e occultato a lungo Malaparte e Primo Levi; ma i tedeschi stati obbligati a vedere, trascinati in visita Lager, costretti ad assistere a proiezioni cinematografiche dell'Olocausto in cambio della tessera del pane. Hanno capito che è inutile tentare costruire paradisi; meglio recintare l'inferno».

E' questa l'intuizione che pervade il libro e, retrospettivamente, la opera: l'intellettuale non indica il Bene, avvista e segnala la presenza del Male.

«Sì, è la scoperta che credo aver fatto in tanti anni. L'uccello di Minerva, il simbolo della saggezza, la civetta: colei che non solo vede nel buio, vede il buio. In tremila anni gli europei non si sono accordati su nulla: ideologie, divinità, pensiero. Siamo però arrivati individuare una nozione comune del Male, e questo condiziona tutto, a cominciare dalla politica. Il modello tedesco del dopoguerra, ad esempio, non è più basato sul consenso, ma sulla consapevolezza della catastrofe possibile. I sindacati e i ministri bene a quale punto devono fermarsi. E politici come Fischer o filosofi come Habermas di fronte a Srebrenica chiedono l'intervento dicendo: siamo pacifisti, ma prima siamo contro Auschwitz».

Aldo Cazzullo

Il romanziere americano presenta «Arkansas» al «Festivalletteratura» di Mantova che si è aperto ieri

Leavitt: non sono lo scrittore dello scandalo

«Il sesso non mi sembra più l'unica forma possibile di verità»

MANTOVA
DAL NOSTRO INVIATO

«Vorrei poter fuggire come un cervo ferito nel profondo Arkansas» dice Iesergo, attribuito a Oscar Wilde, dell'ultimo libro di David Leavitt, che si intitola *Arkansas* ma, con lo Stato dell'Unione reso celebre da Clinton, non ha altro che fare. Lo scrittore, non forse come un cervo ferito, per «fuggire» ha scelto l'Italia dove ormai vive dal '93, prima a Roma e tra poco in un podere nella Maremma, dove la sua leggera e confessata - «misantropia» sarà meglio difesa.

L'autore della *Lingua perduta delle gru* da ieri a Mantova per il «Festivalletteratura», la manifestazione che fino a domenica ha richiamato in città una serie davvero impressionante di italiani (da Carlo Sgorlon a Alessandro Baricco a Giuseppe Conte) e stranieri (da Leavitt a McEwan, da Jerome Charyn a Anif Xureishi, culminare domenica con Salman Rushdie) e dove per la prima volta nel nostro accade un fatto che ha dello stupefacente: il pubblico, come in Gran Bretagna, come negli Usa, paga un biglietto d'ingresso (modesto) per ascoltare gli ri.

Sembrava una scommessa azzardata, è riuscita. Per l'insieme degli appuntamenti sono stati già venduti quasi tutti i biglietti, dodicimila. Una città mobilitata, dodicimila spettatori paganti per la letteratura: bisogna dar agli organizzatori del festival (presidente il libraio Luca Nicolini) che è un risultato eccezionale. E Leavitt, che con Charyn è fra le star straniere della prima giornata, sembra essersi lasciato contagiare dall'entusiasmo. «In una città come questa, bellissima, e in un clima come questo mi trovo molto bene. Certo, non sarebbe lo stesso a Milano...». O negli Stati Uniti? «Io ogni anno torno per qualche mese. Non potrei scrivere se non lo facessi, e quindi non potrei nemmeno vivere in Italia».

Anche *Arkansas*, poco uscito per Mondadori, è, ovviamente, un libro «americano». Tre lunghi racconti. Il primo dei quali ripercorre la brutta storia delle accuse di plagio che gli vennero dall'anziano poeta Stephen Spender per il romanzo *Mentre l'Inghilterra dorme* che attingeva dalla vita e quindi dall'autobiografia dello stesso Spender. Qui il protagonista, per dimenticare quello scandalo, si mette a scrivere su commissione, ottenendo in cambio delle dissertazioni di laurea non denaro ma sesso, piacere insomma. Una metafora ironica e provocatoria del «piacere di scrivere» che ha provocato polemica in America.

Il racconto doveva essere pubblicato in anteprima sulla prestigiosa rivista *Esquire*, venne cestinato all'ultimo momento per non offendere la sensibilità di uno dei maggiori inserzionisti pubblicitari, la Chrysler. Si scoprì così che vige per in generale una sorta di protocollo per quanto riguarda i temi sociali e sessuali più audaci: gli interventi vanno prima sottoposti agli inserzionisti più sensibili. Leavitt non sembra farne un dramma:

Una megakermesse letteraria che ha vinto una scommessa: il pubblico paga il biglietto per ascoltare ospiti da tutto il mondo

David Leavitt. Da Mondadori il ultimo «Arkansas»

altro, prima caso-*Esquire*, questo non si sapeva. Certo, è problema. come una situazione del genere evolverà fra dieci anni».

lei si ri uno scandaloso? «Guardi che tematiche omosessuali sempre state presenti nella letteratura americana. Solo che non se ne parlava. Quando è arrivata ribalta la mia generazione, negli Anni 80, case editrici avevano scoperto che esisteva un ricco mercato, e si sono buttate. Il risultato è ghettizzazione: libri tematiche gay librerie gay per circuiti gay. Io mi ritengo fortunato perché ho un pubblico più largo».

L'ultimo di *Arkansas*, dedicato a un giovane scrittore che porta pasti caldi a malati di Aids, culmina con un'affermazione del protagonista: «Beh, forse c'è davvero nessuna bellezza nella verità». E' un ripensamento? Nei primi libri la sessualità sembrava essere vissuta come l'unica forma di «verità» possibile. «Quando ero più giovane avevo quest'idea. Ora, forse perché sono di più europeo, tendo a considerare la sessualità più esperienza e meno identità. scritto versione, appena corretta, della *Lingua perduta delle gru*, una prefazione in cui cerco di spiegare questo cambiamento».

Ma si sente scrittore gay? «In italiano sì, perché l'aggettivo viene dopo il nome. Invece mi sento sempre meno un "gay writer"».

Mario Baudino

IL CASO. Da oggi a Torino il primo Salone dei Beni culturali: come salvare il nostro patrimonio

Arte, lo Stato chiede aiuto

E i privati scoprono: mecenatismo è business

Secondo la «Carta del rischio» i tesori italiani da recuperare sono 57 mila

Non solo restauri ma anche vendita di servizi. Al Lingotto una mostra su Pompei

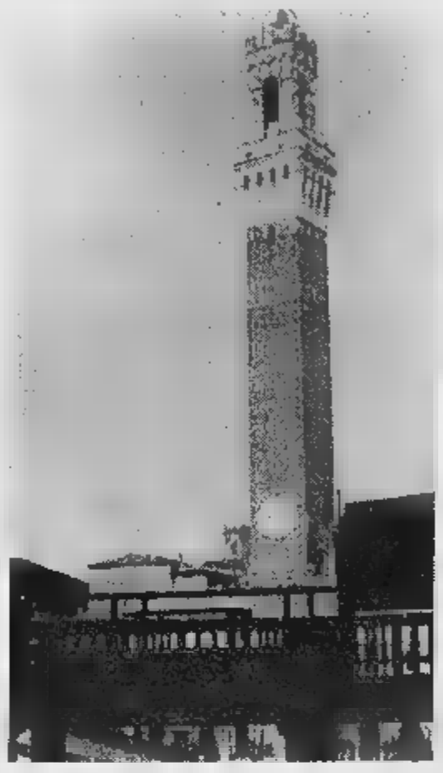

A destra, Walter Veltroni; sotto, Cesare Romiti e Fedele Confalonieri; a sinistra, la Torre del Mangia a Siena

TORINO

QUELLA dei beni artistici e culturali è la storia di una guerra italiana contro l'incuria, l'abbandono, i vandali, la burocrazia, la speculazione edilizia, i danni ambientali, la mancanza di fondi, i problemi di personale, che per lungo tempo ha visto i soprintendenti arroccati nei loro uffici come fortini nel deserto, a difesa del bene pubblico contro la mano privata. Quasi cinquant'anni dopo le battaglie di Antonio Cederna sul *Mondo*, quasi quarant'anni dopo la nascita dell'associazione «Italia Nostra», la situazione è capovolta: le istituzioni pubbliche chiedono la collaborazione delle imprese private, sia sul piano finanziario sia su quello progettuale. Senza il mecenatismo, non sono immaginabili il restauro, il recupero, la salvaguardia, la valorizzazione del nostro patrimonio. Questo è il significato del primo Salone dei Beni culturali, che si apre oggi al Lingotto di Torino, per chiudersi alla fine della prossima settimana.

I tesori da recuperare sono in Italia la bellezza di mila, secondo la «Carta del rischio» dei monumenti, presentata nel giugno scorso dal ministero dei Beni culturali, dopo quattro anni di lavoro. Ci sono dentro il Colosseo e i Fori, assediati dall'inquinamento, il Mausoleo di Teodorico che è lì lì per sprofondare fra le pietre ravennati, le torri medievali di Siena e Perugia, insidiate dai sismi, la basilica di S. Ciriaco ad Ancona, vittima della salsedine marina, la veneziana Casa di Goldoni, il napoletano Albergo dei poveri, migliaia e migliaia di chiese, abbazie, torri, rocche, archivi, palazzi. Nessun Paese al mondo vanta la nostra ricchezza di beni culturali: 20.000 centri storici, archeologiche, 95.000 chiese, 40.000 castelli, 30.000 dimore storiche, 4000 giardini d'epoca, 3500 musei, 30.000 archivi. Si possono addossare la difesa e la manutenzione di questo enorme patrimonio solo alle pubbliche soprintendenze?

L'idea del Salone dei Beni culturali è stata lanciata dalla Società Iniziative, un'agenzia romana nata all'inizio degli Anni 90, organizzatrice di «Umbria Fiction», promotrice di manifestazioni per Telecom. «Non credo di sbagliare un'idea particolarmente originale - dice il responsabile Guido Bimbi -: dopo la convenzione fra il ministero e la Confindustria per un programma triennale di iniziative e di interventi sponsorizzati dalle imprese, firmata in novembre da Veltroni e Fossa, erano maturi i tempi per una manifestazione che mettesse a fuoco i problemi che riguardano l'intervento dei privati».

Questo intervento è anche business. Confindustria, Abi, Fiat, Telecom, Fondazione Ibm fanno parte del comitato promotore per vagliare gli investimenti che il settore promette. «Il futuro dei beni culturali passa attraverso *joint-ventures* che non riguardano soltanto il restauro e la manutenzione - dichiara Giuseppe Silvi della Telecom -, ma la possibilità di veicolare i nostri beni in tutto il mondo attraverso Internet. Si tratta d'una industria, che vede attivissimi giapponesi e americani. Il concetto stesso di bene culturale ne esce modificato. Il problema è proteggere il copyright e come far pagare il servizio».

Momento chiave sarà un fronto, sabato 20, fra il ministro Veltroni e uomini d'impresa: Andrea Comba (Crt), Gianfranco Imperatori (Mediocredito), Fedele Confalonieri (Mediaset), Aldo Guzzini, dell'azienda omonima, Tommaso Quattrin, presidente Ibm, Cesare Romiti, presidente Fiat, Siciliano, presidente Rai.

Le attrazioni per il pubblico sono cinque rare mostre che mettono in evidenza che cosa si possa fare grazie all'intervento degli sponsor. Il più significativo, realizzato con sponsor giapponesi, è «Pompeii. Picta fragmenta», che presenta per la prima volta duecento affreschi inediti degli scavi pompeiani.

Papuzzi

LA «BORSA»

Un monumento per ogni sponsor

SUPPONETE di essere così fortunati che nel vostro bilancio abbiate un surplus di duecento milioni. Supponete anzi così generosi da volerli donare per la difesa del patrimonio artistico italiano. Come fare? A chi rivolgersi? Quali sono le opere da salvare? Dove i progetti da finanziare? Per i mecenati è stata inventata la Borsa dei beni culturali, servizio per un punto d'incontro fra il mondo delle imprese e quello delle arti. Le istituzioni pubbliche presentano i progetti. Le aziende private scelgono quali eventualmente sponsorizzare.

La Borsa dei beni culturali nascerà domani mattina, quando il ministero presenterà il progetto «Roma: universalitas imperii». Si tratta di una mostra, nell'ambito delle celebrazioni per il Giubileo del 2000, sul carattere multietnico della città eterna, che comincia nel II secolo a. C. ma si definisce nell'età imperiale, quando tutti gli strati sociali appaiono attraversati da flussi migratori provenienti dalle province. L'evento prevede sia itinerari topografici sia esp in musei, oltre a documentazione editoriale e telematica. **[a. p.]**

Festa a Milano per l'architetto

Sottsass, 80 anni con sorpresa

DOMENICA prossima compie anni, ma per festeggiare Ettore Sottsass, grandissima gloria dell'architettura e del design italiano, l'uomo che con Memphis ha dato un'interpretazione d'assoluta originalità poetica al design post-moderno, c'è voluto un trucco. Schivo la sua radicale eccentricità - ancor oggi porta i capelli lunghi raccolti in una treccia -, Sottsass si sarebbe sottratto a ogni celebrazione ufficiale, e allora il suo allievo Marzio Zanini ha mandato a soppiatto gli inviti per una surprise-party. Così mercoledì uno stupefatto Sottsass è stato applaudito in un giardino da più di 200 persone commosse almeno quanto lui.

Difficile definire in che consista la «specificità» di Sottsass, «dovrei scriverci sopra un libro», cerca di svicolare Vittorio Gregotti, (presente alla fe tutto lo stato maggiore dell'architettura milanese e molti colleghi stranieri). Poi prova a sintetizzare: «E' uno di quella generazione americana degli Anni Cinquanta - gli americani l'hanno molto influenzato, negli Stati Uniti ha vissuto con la moglie, Fernanda Pivano - che guardava all'India, alla cultura orientale; la sua poetica deriva da una mescolanza tra tecnologia avanzata e sedimenti culturali antichi come quelli indiani, o marginali. Qui sta la originalità, nell'avere tenuto assieme questi due aspetti. Non ha mai cessato di correggere la tecnologia, cui è sempre stato affascinato, un'interrogazione modi "altri", diversi. E' in questa sintesi che Sottsass è grande».

Sintesi perigliosa, ma con esiti di straordinaria felicità. «Così poi tutti dicono: "L'Ettore si diverte"», fingeva di lamentarsi un'intervista. «Mi diverto! Mah! Quello che si butta giù dall'ottavo piano l'ombrello aperto si diverte di più chi cammina al marciapiede?». Laureato a Torino bohémien vocazione, dopo la guerra Sottsass è a Milano senza un soldo: «Avevo voglia di progettare, il Ma fare l'architetto? E' un mestiere da ricchi». Poi lui e Fernanda vanno in America. Il ritorno racconta così: «L'America aveva fatto grande impressione. Quando sono tornato ero quello che stato in America. "Ah, è stato America, allora facciamogli fare questi pezzi Triennale"». Era l'interesso, lui lo fece con materiali stupidi, quadretti, vasi di fiori, insomma, niente a che fare con la grande metafora pubblica...».

La vera svolta arriva con Adriano Olivetti, che lo chiama per la divisione elettronica. Il Sottsass descritto da Gregotti nasce lì, dal lavoro sui calcolatori (i primi) ma anche sulle macchine da scrivere, la celebre Valentina che segna la rottura con il supposto rigore disciplinare e apre strada che condurrà a Memphis, un'etichetta-simbolo che designa lavoro di Sottsass e del gruppo che lavora lui, cifra stilistica che ha conquistato il mondo intero. Ma Memphis cos'è «Una dichiarazione sociologica. Dichiara che spazio, un mobile non deve essere necessariamente costruito mettendo insieme materiali secondo le loro scale di linguistico. Per esempio, posso introdurre in un discorso aulico prole plebee, che non c'entrano niente». in discorso tecnologico fantasie indiane, in un tavolo i marmo pezzi di plastica. Un discorso che non cessa di sorprendere. Bedurre.

L'architetto Ettore Sottsass

Maria Giulia

AL GIORNALE

Fumagalli Carulli: «Difendo il Giubileo». Monete sprecate aspettando l'euro

«Un appuntamento spirituale»

Se in questo Paese la cultura diventa strumento di manipolazione degli eventi corre il rischio di scivolare in un autentico baratro. Questa è stata la mia impressione a caldo nel leggere sulla prima pagina della *Stampa* l'articolo di Guido Ceronetti «Il Giubileo peggio dell'Olimpiade». Ceronetti pronostica in modo catastrofico il Giubileo del 2000 definendolo «spirituale tradito», adoperato come «paravento per rovinosi stanziamenti statali» da una «gerarchia trionfalistica». Forse l'articolista ignora o finge di ignorare i contenuti della *Tertio Millennium Adveniente*, la lettera apostolica la quale il papa ha presentato al mondo il grande evento giubilare del 2000. Nel documento l'aspetto prevalente è quello spirituale e non si trova traccia di trionfalismo, in quanto la preoccupazione pastorale di Giovanni Paolo II è tutta protesa al bene dell'uomo: che può vivere il trascendente. Non mi sembra poi che in passato provvedimenti legislativi per grandi eventi giubilari abbiano portato alla rovina le finanze dello Stato. Non di i parlamentari, come eletti dal popolo, hanno il dovere di vigilare affinché i provvedimenti legati al Giubileo del 2000 siano improntati alla massima trasparenza.

sen. Ombretta
Fumagalli Carulli
presidente intergruppo parlamentare per il Giubileo

Il denaro degli non ha nessun peso

Leggo stupefatto che tra poco verranno emesse milioni di nuove monete da mille lire anche bigliettoni da cinquecentomila lire; possibile che nessuno dei cervelloni che ci guidano verso un fulgido avvenire abbia l'illogicità del fatto? Con enorme spesa in prossimità dell'avvento dell'euro emettono monete!

E' proprio che il denaro di tutti non ha alcun peso in decisioni!

Ruggero Righetti
Sanremo (IM)

Ma gli Usa non sono un modello da imitare

«Date a Dio ciò che spetta a Dio a Cesare ciò che spetta a Cesare». Più o meno ricordo così la celebre frase: a mio parere, questa importante affermazione dovrebbe rimanere sempre in alle persone che contano, specialmente ai giornalisti.

Non sento vergogna quando tento di rivolgermi allo Stato per sussurrargli: «Quando ci libererete dai clandestini e dalla loro criminalità; dalla malavita che sfrutta le prostitute e i tossicodipendenti; dai mafiosi che hanno soggiogato e insanguinato l'Italia; dalla delinquenza, dai faccendieri e dai servizi deviati che ci privano nostra libertà?».

Eppure abbiamo, davanti a noi, il risultato eclatante di quanto danno ci porteranno certi discorsi pieni di moralismo destinati, comunque, a rimanere esercizi di retorica; per esempio, guardiamo agli Usa e riflettiamo: essi vengono presentati il Paese democratico per eccellenza, l'esempio per ogni uomo libero.

In realtà gli Usa, che hanno oramai persino superato il limite che si definisce liberalismo e si in una fase di involuzione sociale, da molti punti vista l'evidenza di ciò che diventeremo anche noi. Anche costretti a portare la pistola per difenderci dalla criminalità globale.

Non desidero arrivare a quel punto. Non desidero soggiornare in uno Stato frutto infinite mediazioni perché pochi sono ormai gli interessi in comune; desidero vivere in uno Stato «voluto» e «creato» dai cittadini nella speranza che la scala gerarchica risulti - conseguentemente - capovolta rispetto a quella attuale che vede i cittadini in una posizione di suddito piuttosto che di piena partecipazione.

Le leggi devono rispettate eppure, assurdamente, il cittadino che le rispetta viene sistematicamente limitato nelle proprie libertà personali; leggi che la criminalità globale sistematicamente non rispetta godendo, perciò, illimitate libertà.

Se in Germania gli immigrati questioni che non per l'elezione dei consigli di quartiere, bene, si sappia però che in Italia consigli nemmeno esistono: probabilmente perché sarebbero pericolosi focolai di opposizione difficilmente controllabili dai grandi partiti nazionali.

Vogliamo far votare gli immigrati

O.d.B.

Egregio Signor Del Buono, collocato in pensione alla canonica età di 63 anni, mi guardato attorno per dedicarmi a qualche attività sportiva adeguata alle mie residue fisiche per fortuna ben conservate. Ho quindi bazzicato tra bocciofile, campi da tennis e finanche da golf, e ho notato tra i frequentatori più assidui nutrita schiera di cinquantenni a poco oltre. Porgendo l'orecchio ai discorsi dei presenti ho capito trattarsi di pensionati anticipati, abbronzati e tonici muscolatura, ben lontani dai cliché del pensionato televisivo...

Mario Gollé, Cuneo

Concorrenza sleale dei pensionati

LA di ogni discrezione mi ha anche permesso di apprendere che quasi tutti i più corretti giocatori continuano a svolgere in parte un'attività lavorativa retribuita. C'è il commerciante che per risparmiare su contributi e imposte ha intestato l'azienda alla moglie, in fin dei cosa c'è di male ad aiutare il coniuge? C'è l'artigiano che dà una mano al figlio nelle riparazioni, i controlli presso i privati sono impossibili e le dichiarazioni di conformità sono a nome dell'azienda. C'è il contadino che, appena pensionato, si è cancellato dai contributi unificati, salvo a reiscriversi in caso di infortunio. C'è l'ex dipendente che di sera e al sabato revisiona gli impianti e la contabilità dell'ex datore di lavoro confidando sulla scarsa propensione al fuori orario degli enti di controllo. C'è l'ex dirigente che con il contratto di consulenza salva la pensione da trattenute e il datore di lavoro dai contributi. Ma, allora, le chiedo Signor Del Buono, questo Stato sociale chi tutela veramente? Chi sfruttando una situazione di privilegio nata storicamente in un periodo di così dette vacche grasse a cumulare pensione e lavoro nero? Oppure i nostri giovani in attesa di prima occupazione loro sottratta anche da una concorrenza sleale di chi già ha? E ultima domanda: sono sicuri gli attuali pensionati che, continuando questo pompaggio anticipato di risorse, non saranno chiamati a qualche pesante sacrificio tipo limatura di scala mobile o contributi super di malattia?...».

Gentile Signor Gollé, le sue sono domande retoriche, ovvero che implicano risposta, anche poco incoraggiante, obbligata. Mi piacerebbe, comunque, farle, a mia volta, almeno una domanda non retorica ma di pura curiosità: alla fine, che sport ha scelto lei di praticare?

Oreste de

mai riusciti a risolvere da oltre anni? Altro che società multiculturali. Lo siamo già, fin dall'epoca dei Comuni. Rischiamo, invece, di diventare una società monoculturale monopolizzata un'oligarchia di faccendieri.

Graziano Giabardo
Musile di Piave (Ve)

Religione, scuola storia

Leggo sulla *Stampa* una lettera intitolata «Né Bibbia né Corano nelle scuole» (27 agosto). La prima parte dell'articolo 9 del Concordato dell'Italia con la Santa Sede sottolinea il diritto del cittadino italiano all'educa religiosa essendo la religiosità un valore naturale come la libertà, la dignità, ecc. (homo naturaliter religiosus). E' in virtù di codesto diritto che nelle scuole nostre di Stato e no insegnata la religione secondo la dottrina della Chiesa cattolica a chi ne fa espressa richiesta.

L'insegnamento della religione intesa come estrinsecazione storico-culturale (chi non ricorda il titolo testo scritto da Benedetto Croce: *Perché possiamo dirci cristiani?*) della religiosità-potenza umana naturale dovrebbe entrare nel curriculum dei giovani come quella della storia, della letteratura ecc.

L'Episcopato italiano ha scelto minor male invece di optare per il maggior bene: opzionale, l'offerta ai giovani studenti avrebbe dovuto essere così articolata: decidi fra insegnamento della dottrina cattolica e storia delle religioni. Due cattedre, dunque, opzione e scelta ad unum...

Nella storia delle religioni... avuto anche la pra della letteratura sacra, quindi della Torah, del Vangelo, del Corano e di tutti i libri sacri delle religioni dei popoli dell'Oriente e dell'Occidente. Come si dà rispetta alla «religiosità naturale» (alcuni la chiamano «virtù di religione») della quale riconosce l'importanza, la scuola italiana offre solo ed l'insegnamento della religione secondo la dottrina cattolica garantito da insegnanti «mandati» dai Vescovi?

Filippo Di Grazia
Rimini

Ricevitorie e privilegi

Leggo sulla *Stampa* di mercoledì 27 agosto: «Posti, niente privilegi ai figli dei dipendenti». Benissimo, niente di più giusto e sacrosanto. Forse chissà un altro tassello di quel mosaico che la pubblica amministrazione avrà intessato per incorporare in una specie di pastoia (non trovo la parola giusta) chi ne facava parte fuori.

La cosa che mi sorprende però è che i sindacati chiamati in causa - Cisl da Natale Orlani e Uil da Paolo Pirani - stupiscono e dicano che sono cose di altri tempi.

Lo sanno i suddetti signori che per avere una licenza per aprire ricevitoria per i giochi dello Stato (Lotto, Enalotto, lotterie varie) bisogna essere non una persona onesta con ben determinati requisiti, ma essere stato un dipendente ministero delle Finanze, magari pensionato baby oppure dipendente dimissionario per poter preparare in qualche modo la carriera dei propri figli? E' una delle tante scappatoie che si trovano nell'Italia dei trabocchetti.

Dimenticavo di dire che tra gli aventi diritto a queste licenze ci i tabaccai.

Non privilegi questi? E' vero, dovrebbero essere cose altri tempi e invece, purtroppo, sono attualissime.

S. Bonatti
Diano Marina

Incontro con il grande reporter che pubblica il nuovo libro: dalla rivoluzione dei media al mestiere da reinventare

Il giornalista non c'è più

Kapuscinski: «L'ha ucciso la fretta imposta dalla tv»

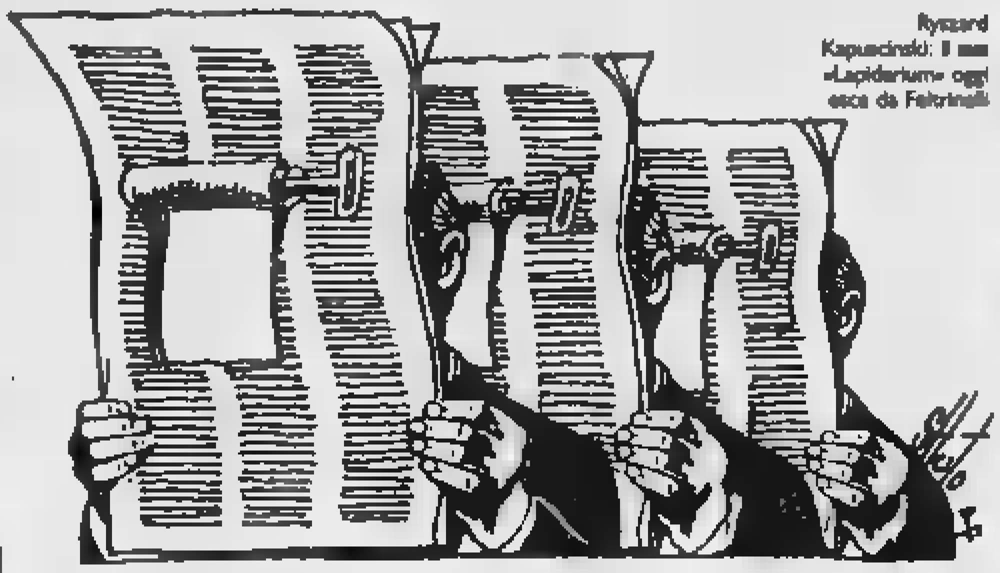

Ryszard Kapuscinski: il [redacted] «Lapidarium» oggi esce da Feltrinelli

VARSAVIA

E' l'una, e sulla terrazza soleggiata di un ostello che si affaccia [redacted] un parco, davanti [redacted] un bicchiere di birra [redacted] e un piatto di insalata, parliamo con Ryszard Kapuscinski di media e del futuro del giornalismo. «E' molto importante vedere come sta cambiando il nostro atteggiamento verso la verità» dice l'ex reporter sempre in prima linea che è oggi una delle firme più contese, da *Time* allo *Spiegel* a *Le Monde Diplomatique*, autore [redacted] saggi che hanno il respiro di romanzi come *Imperium* e *Negus: splendori e miserie di* [redacted] *autocrate*, entrambi Feltrinelli. «Un tempo il più grande valore che si dava a una notizia [redacted] la sua veridicità. Oggi invece il caporedattore [redacted] il direttore non chiedono più di un fatto: è vero? [redacted]: è interessante oppure no? Se una notizia non [redacted] interessa[redacted] non viene pubblicata. Dal punto di vista etico [redacted] un cambiamento molto importante. Come diceva Neil Postman, finiremo per morire a forza di storie divertenti».

Kapuscinski [redacted] un osservatore appassionato, convinto che [redacted] sempre più difficile [redacted] in [redacted] mondo [redacted] cambiamenti drastici, in cui «tutto ti scivola via da sotto i piedi, mutano i simboli, i segni si spostano, i punti di orientamento non hanno più un luogo fisso». Il fatto che su Internet, dice, [redacted] nati più di 100 mila *magazine* solo in America, anche [redacted] tanti sono opera di pazzi, è nei numeri un evento culturale importante, che [redacted] il preoccupante anonimato dei lavoratori dei media. «Si sta creando una situazione molto postmoderna, [redacted] un centro, mobile ma concreta come la sabbia del deserto».

Lo dice su questa terrazza e lo scrive nel nuovo libro, che esce oggi da Feltrinelli col titolo *Lapidarium*, un collage di pensieri e impressioni colte [redacted] volo nell'arco di [redacted] anni [redacted] lavoro che hanno fatto [redacted] lui forse il giornalista-scrittore più ammirato del mondo. Uno che viene dalla periferia estrema della Bielorussia; che ha studiato storia dividendo l'unico esemplare in circolazione del [redacted] adottato con altri [redacted] studenti; e che mentre imparava sul campo il russo, lo spagnolo, il portoghese, l'inglese e il francese, vivendo nelle ex colonie la nascita del Terzo Mondo attraverso rivoluzioni e delusioni, lasciava il disincanto ai carrieristi per coltivare la capacità di ascoltare la voce della gente.

Detto questo, è [redacted] che il più veloce corrispondente del mondo, che si è fatto le ossa negli Anni 60 correndo dall'Africa al Sud America per coprire le notizie di un'agenzia di stampa polacca, [redacted] la prenda adesso, a 67 anni portati da ragazzo, proprio con la fretta imposta dall'informazione televisiva. Il Ruanda ha segnato la fine dell'era pionieristica del giornalismo, scrive in *Lapidarium*. Ma Kapuscinski, che si considera ormai «uno studioso di altre culture e di altri modi di pensare», si ribella: crolla l'Urss, che gli ha strappato l'infanzia prendendo[redacted] nel '39 la sua città natale Pinsk al prezzo di fame e deportazioni, e lui con calma se ne va in Siberia, Georgia, Armenia, Azerbaijan, Turkmenistan, Tagikistan, Kirghizistan, Uzbekistan, [redacted] scrive [redacted] libro avventuroso come *Imperium*, uscito da Feltrinelli nel '94, che riduce tutti gli instant book sul tema [redacted] carta per il caminetto.

«Oggi per scrivere reportage bisogna essere molto preparati [redacted] specializzati. Ho visto colleghi che trent'anni fa erano reporter diventare muti, perché non hanno lavorato su [redacted] stessi, non si sono coltivati. Scrivevano quello che vedevano. Descrivevano. [redacted] la tv li ha uccisi».

E' [redacted] dei temi affrontati da *Lapidarium*, sebbene il libro non abbia un centro ma sia un collage di osservazioni e riflessioni che si leg[redacted] come un diario. «Nei media sta avvenendo una grande rivoluzione» dice Kapuscinski. «Il reportage classico è finito. Deve reinventarsi, spostarsi dai giornali ai libri. La sola soluzione alla televisione che detta il tempo [redacted] andare verso uno scrivere più riflessivo, per quelle persone che leggono i quotidiani e vogliono approfondire un argomento. Ma ci sono altri problemi. Negli ultimi dieci o vent'anni abbiamo assistito a grandi guerre per il controllo dei media, da parte di società con capitali internazionali che hanno capito che le notizie sono un business, e non solo uno strumento di propaganda. Ora però [redacted] la rivoluzione mediatica e Internet i network si vanno sempre più accorpando, verso una situazione in cui un solo gruppo di capitale controllerà l'intero mondo delle notizie, decidendo quello che sei miliardi di persone sul nostro pianeta dovranno vedere, e come vederlo. Naturalmente questo non [redacted] realmente possibile perché viola le leggi antitrust, ma la tendenza è questa. E quindi paradossalmente è la stessa tendenza dei Paesi comunisti, dove un comitato centrale sceglie attraverso la censura [redacted] pubblicare e [redacted] no».

In questo fenomeno [redacted] globalizzazione selvaggia, i giornalisti secondo Kapuscinski hanno tutto da perdere. «Un tempo il giornalista era uno specialista. C'erano poche testate e lo staff era limitato. Molti autori importanti erano anche politici, come Churchill e de Gaulle. Ma questo concetto di giornalista come individuo, [redacted] persona creativa, è cambiato negli ultimi vent'anni fino quasi a scomparire. Quella che era un'esigua schiera si è trasformata in [redacted] classe. Tenendo un corso all'Università di Madrid ho scoperto che tra redazioni e scuole, [redacted] in quella città, ci sono 35 mila giornalisti. 35 mila! In America usa[redacted] ormai il termine *media worker* per indicare chi lavora nei giornali. E questo significa che siamo all'anonimato: guardi i giornali e i nomi che leggi [redacted] ti dicono nulla. Anche in tv, una notizia prima di arrivare allo schermo passa per decine di mani, tagliata, cucita, e alla fine non più identificabile con un personaggio. L'autore è scomparso. Il giornalista come individuo [redacted] scomparso. E questo [redacted] molto importante perché in questo modo [redacted] è più responsabile direttamente di una notizia».

Faranno [redacted] le poche testate di maggiore prestigio, che punteranno sempre più sull'analisi. Ma non basta. «Finora i grandi network hanno mandato le loro troupe a coprire gli eventi in giro per il mondo: Cnn, Abc, Cbs, ecc. Ma è un sistema costoso, [redacted] lo stanno smantellando. Ovunque accada un fatto - mettiamo che bruci un albergo [redacted] Bangkok - c'è sempre sul posto qualcuno con una videocamera portatile pronto a filmarlo. Ai network basta a questo punto un rappresentante sul posto che si procuri la cassetta. Poi montano e commentano il filmato [redacted] ca[redacted]. In *Lapidarium* ne parlavo [redacted] di un futuro prossimo, ma è già storia presente».

Eppure per questa situazione Kapuscinski non ha parole di condan[redacted] («Mi considero uno storico, educato non a dividere le cose in buone [redacted] cattive, ma a osservare, analizza[redacted] e informare»). Salvo che, per quanto lo riguarda, la scelta è fatta: scriverà sempre [redacted] articoli, per concentrarsi sui cinque libri che ha in mente da anni - il primo, a cui sta già lavorando, sull'Africa. «La nostra professione è profondamente cambiata» dice mentre una ragazza ci porta il caffè. «Una volta era una vocazione, se eri giornalista lo eri per la vita. Ora se parli con gli studenti delle scuole di giornalismo, pensano a una carriera mobile [redacted] variegata che passa un po' per le redazioni, [redacted] po' per la pubblicità e per altri canali. Pochissimi la vedono come una missione per la vita». Ma quei pochi, lui lo [redacted] bene, resteranno sempre suoi fedeli ammiratori.

Livia Manera

[redacted]

FATTI [redacted]

[redacted] Agnelli, consigli per «Vestire [redacted] bambina»

ROMA. Una nonna d'eccezione, Clara Agnelli Nuvoletti, ha disegnato, nel suo primo libro, [redacted] intero guardaroba per la nipotina Virginia. Vestiti per ogni [redacted]ne, completi di bozzetti originali [redacted] indicazioni per realizzarli, sono al centro di *Vestire una bambina*, che uscirà a novembre da Pratiche editrice. La particolarissima «sfilata» è accompagnata dai testi del conte Giovanni Nuvoletti, che in ogni abito trova lo spunto per un commento o una rievocazione commossa. Il ricavato dei diritti d'autore andrà alla «Fondazione Benedetta D'Intino a difesa del bambino [redacted] della famiglia». [AdnKronos]

I vincitori del Balzan [redacted]

ROMA. Assegnati i premi Balzan 1997. Vanno all'inglese Thomas Wilson Meade per l'epidemiologia e agli americani Stanley Jeyaraja Tambiah per l'antropologia sociale e Charles Coulston Gillispie per la storia e filosofia delle scienze. I prestigiosi riconoscimenti, dotati di 500 mila franchi svizzeri ciascuno (circa [redacted] milioni di lire) saranno consegnati a Berna, in Svizzera, il 18 novembre. Tra i vincitori del passato, Madre Teresa di Calcutta, Norberto Bobbio, Jorge Luis Borges. [Ansa]

[redacted] Pasinetti, Veronesi e Capella i premi Invernizzi

MILANO. Luigi Pasinetti per l'economia, Pompeo Capella per le scienze alimentari, Umberto Veronesi per la medicina sono i vincitori del Premio Invernizzi 1997, il principale riconoscimento italiano per la ricerca scientifica [redacted] uno fra i più importanti a livello internazionale. Del valore di [redacted] milioni di lire per ciascuna delle varie discipline, il Premio è giunto alla quarta edizione. In precedenza [redacted] andato, fra gli altri, a Paolo Sylos Labini, Siro Lombardini, Mario Umberto Dianzani, Tancredi Bianchi, Sergio Vaccà.

SPAZIO AFFARI

[redacted]

IMPIEGATI

REGIONE PIEMONTE
Assessorato alla formazione e
INFO 2000
Società Consortile per la Formazione Professionale
organizzano
un piano di formazione per avviare un gruppo di 30 persone alle carriere di
TECNICI DI SVILUPPO SOFTWARE
Finalità dei corsi è di creare tecnici che sappiano utilizzare gli elaboratori IBM mainframe e/o IBM AS/400 e/o PC in ambiente Client-Server, come strumenti gestionali nelle grandi organizzazioni. I candidati devono [redacted] un'età inferiore ai 25 anni, essere diplomati ed essere iscritti alle liste di collocamento. I corsi si svolgeranno da ottobre 97 a giugno 98, avranno durata di 800 ore ciascuno a tempo pieno e saranno strutturati in una parte teorica ed una pratica.
La partecipazione è gratuita.
I candidati sono pregati di inviare il loro curriculum completo, entro il 18 settembre 1997 alla società incaricata della selezione:
INFO SOF srl (rif. CF) - Lungo Dora Colletta, 129 - 10153 Torino Tel. 011/2474678, Fax 011/2468686.

SOCIETA' commerciale [redacted] Torino [redacted] magazziniere patentauto. Manoscrivere a: Publikompass 5518 - 10100 Torino

SOCIETA' di produzione ricerca analista/programmatore, esperienza programmi per la gestione di reti di PC in ambiente Windows e della programmazione Clipper.db3. Scrivere: Publikompass 7534 - 10100 Torino.

SOCIETA' MULTINAZ.
specializzata nell'area delle Risorse Umane, [redacted] consulenti selezione, formazione e sviluppo, per le proprie sedi di Torino, Milano, Vicenza, Firenze e Roma. Massima riservatezza. Inviare dettagliato curriculum vitae a: Standler Internazionale - Lungo Dora Colletta 131 - 10153 Torino.

STUDIO commercialista cerca signora 40enne esperta contabilità su computer. Scrivere: Publikompass 7532 - 10100 Torino

STUDIO commercialisti cerca impiegata/o max 30 [redacted] addetta al centralino bella presenza [redacted] contatto con il pubblico cortesia e disponibil[redacted]. Inviare [redacted]riculum a: Alex srl, corso Re Umberto 63 - 10128 Torino

TEAMSYSTEM LIRA srl, affermata software house di Torino, ricerca collaboratori da inserire nel proprio organico come tecnici assistenza paghe. Fondamentale sarà la conoscenza della normativa paghe e contributi acquisita in ambiente multicontrattuale, preferenziale la conoscenza dei programmi TeamSystem e di basi informatiche. Inviare curriculum in via Trecate, 34/B - 10141 Torino o a mezzo fax allo 011 717.9601.

TEDESCA madrelingua, ottimo inglese massimo 30enne, cercasi per lavoro tecnico - commerciale. Disponibilità brevi viaggi. Scrivere: Publikompass 5613 - 10100 Torino

TECNICI

[redacted] azienda operante nel [redacted] metalmeccanico cerca per inserimento proprio organico esperto tempi e metodi sono richiesti esperienza di almeno cinque anni, buona conoscenza del disegno tecnico esperienza di valutazione budgetaria di tempi di lavorazione stampaggio della lamiera a freddo e assemblaggio. Costituirà titolo preferenziale precedente esperienza [redacted] metodista di stampaggio lamiera a freddo e relativo assemblaggio - progettista di stampi stampaggio lamiera a freddo Tel 402 7211 ore 14,00 - 16,00.

ASSUMESI disegnatori, progettisti stampi, attrezzature e [redacted] assemblaggio. Scrivere Publikompass 5437 - 10100 Torino

[redacted] costruttrice [redacted] estrusione [redacted] plastiche ricerca progettista [redacted] diplomato, esperto Cad con [redacted] lingua inglese. Scrivere: Publikompass 5509 - 10100 Torino

AZIENDA produttrice di banchi prova diesel cerca 2 ingegneri: elettronico per progettazione sistemi analogici e digitali linguaggi di programmazione C, C++ e meccanico esperto in motori e pompe diesel Tel. 990.8050

[redacted] ingegnere meccanico [redacted] abbia maturato un'esperienza almeno biennale in progettazione. Gradita conoscenza lingua inglese e uso sistemi informatici. Inviare curriculum fax 011 906.5213.

CONCESSIONARIA personal computer, stampanti, periferiche, fotocopiatori, fax, ricerca urgentemente tecnici hardware con conoscenza [redacted] windows, reti da inserire nel proprio organico. Inviare curriculum via fax allo 011 953.4868.

INDUSTRIA [redacted] chimico con esperienza nel [redacted] adesivi, sigillanti e vernici. Scrivere: Publikompass [redacted] - [redacted] Torino.

PERITO chimico azienda di vernici prima cintura torinese cerca. Non fumatore. Scrivere: Publikompass 5517 - 10100 Torino

PRIMARIA azienda cerca elettroerosionista ottima esperienza per elettroerosioni a filo tradizionali. Tel. 011 424.0475

PRIMARIA azienda elettromeccanica, ricerca perito max 35enne, con esperienze di lavorazioni meccaniche e carpenteria, per attività di preventivazione e analisi costi. Scrivere: Publikompass 7516 - 10100 Torino.

PRIMARIA azienda elettromeccanica, ri[redacted] progettista meccanica esperto, circa 30enne. E' richiesta autonomia progettiva, capacità di gestire collaboratori, utilizzo Autocad, capacità di calcolo, [redacted] scenza lingua inglese. Sede di [redacted] Torino a prima cintura nord-est. Scrivere: Publikompass 7519 - 10100 Torino.

PROGETTISTA CAD buona esperienza [redacted] termoplastici industria componenti auto cerca. Scrivere: Publikompass 2050 - 10100 Torino.

SOCIETA' [redacted] analista sistemista con conoscenza dei linguaggi di programmazione VB 4.0, 5.0, VC 5.0, C++ e [redacted] per lo sviluppo di sistemi informativi integrati. Scrivere: Publikompass 7535 - 10100 Torino

SOCIETA' di ingegneria ricerca sistemista [redacted] NT e con profonda conoscenza di reti locali e Mondo Internet per mansioni dinamica con elevata responsabilità. Inoltre ricerca analisti e/o programmatori in ambiente Host Ibm 3090, Cics, DB2, Cobol, Idms, Cap. Inviare dettagliato curriculum presso: Aasia Consorzi corso Racconigi 26 - 10139 Torino oppure via fax allo 011 335.2131.

TECNICO hardware, età 25/35 anni, con [redacted] padronanza della lingua francese cercasi presso grossista di materiale [redacted] formatico. Il candidato dovrà dimostrare autonomia, polivalenza, forte spirito di iniziativa e volontà di migliorare le proprie conoscenze tecniche. Nella lettera di motivazione manoscritta, dovrà essere precisato il livello di conoscenza del PC (montaggio e riparazione) e delle reti locali Ethernet. Inviare candidatura a: SOP Italia Srl - via Tenivelli, 3 - 10024 Moncalieri.

DIRIGENTI

AZIENDA leader nel proprio settore, ricerca per il proprio punto vendita situato nelle vicinanze di Torino: Responsabile negozio, settore abbigliamento bambini. Si richiede: esperienza nel prêt à porter bambini, conoscenza del merchandising e della gestione amministrativa di un punto di vendita, ottima conoscenza del francese, disponibilità a viaggiare. Si prega di inviare dettagliato curriculum vitae e [redacted] motivazione [redacted] lingua francese a: Cadmini Italia srl - via Pretorio N. 30 - 20013 Magenta (Mi).

LAVORI VARI E PART TIME

[redacted] tecniche [redacted] massaggio e podoflessologia [redacted] persone che cercano un secondo lavoro Tel 397.0840

Pubblicità cinetelevisive cerchiamo [redacted] eventuali inserimenti bambini bambine zero 14 anni telefonare 06 662.9758.

[redacted] minimo 1,70 oppure [redacted] minimo 1,80? C'è spazio per te nella moda pubblicità. Anche inesperti Tel 307.0837.

Sei diplomato? Diventa perito assicurativo previo corso accelerato preparatorio. Abilitazione statale. Tel. 397 0842

TRASCRIZIONE indirizzi imbustamento, offresi a domicilio. Tel. [redacted] 880.[redacted] - 804.719.

VIEMA Arredo S.p.A. cerca collaboratori per varie mansioni a cui proporre un lavoro nuovo che può dare ottime soddi[redacted] professionali ed economiche. Guadagno vuol dire impegno e produttività, solo se [redacted] questo punto di vista telefona allo 011/[redacted].0811 [redacted]

[redacted]

AGENZIA Generale di Torino seleziona per ampliamento e consolidamento della propria area commerciale candidati con i seguenti requisiti: diplomati o laureati, età 22/55 anni, ambosessi, attitudine a lavorare in autonomia, determinazione a realizzare obiettivi di successo e professionalità. Si offre: assegno di studio durante il training iniziale con affiancamenti, supporti di marketing ed inserimento in una realtà societaria stabile ed in costante espansione. Sede di lavoro: Torino. Per un appuntamento telefonare allo 011 [redacted].

AGENZIA Toro Assicurazioni ricerca collaboratori da inserire [redacted] propria [redacted] vendita. Si richiedono auto propria, età 25-35, buona cultura generale. Si offrono rimborso spese, incentivi, provvigioni e possibilità di carriera. Telefonare ore ufficio al 011 590.8175.

ALGIDA gelati concessionaria cerca giovani con patente C da introdurre nel proprio organico per lavoro di tentata vendita. Clientela già acquisita. Inquadramento ENASARCO. Per appuntamento tel. 995.1839 in giornata.

ASSICURATORI già operativi per urgente sviluppo cerca agenzia generale. [redacted] provvigioni e carriera a trattative individuale. Telefonare 011 779.4341.

AZIENDA leader settore forniture ufficio ricerca agenti esperti, massima serietà, per Torino e cintura. Inviare curriculum a: Grandi Magazzini Vagnino srl casella postale n° 440 - 10100 Torino.

AZIENDA prestigiosa, leader nazionale di settore, [redacted] ampliamento della struttura commerciale, venditori/trici da inserire nel proprio organico per le province di: Torino, Vercelli, Alessandria, Asti, Novara, Cuneo, Verbania, Biella. Si richiede elevata professionalità, esperienza almeno triennale di vendita, preferibilmente nel [redacted] finanziario editoriale, cultura medio-superiore, età 25/45 anni [redacted] guadagni documentabili ai massimi livelli di mercato, interessante anticipo provvigionale, corsi interni di aggiornamento e preparazione, forti investimenti promo pubblicitari, reali possibilità di carriera. Inviare curriculum a: Publikompass 7529 - 10100 Torino oppure tramite fax al n° 011 311.2802.

DISTRIBUTORE prodotti professionali parrucchieri cerca rappresentanti per ampliamento organico in Torino e provincia Tel ore ufficio 0332 335.475

DITTA Paper Service settore carta detergenti antinfortunistica cerca agenti automuniti con partita Iva per To Vc No e provincia. Tel. 011 966.4402.

GRUPPO BAYERISCHE seleziona promotori finanziari da inserire nella propria struttura. Diplomati e laureati da avviare alla professione di agente di assicurazione e promotore finanziario. Offre: formazione, portafoglio clienti, carriera e partnership. Zone interessate: Piemonte. Inviare curriculum o telefonare a: Gruppo Bayerische corso Vittorio Emanuele II 2A, 10123 Torino Tel. 812.5294

[redacted] Agenzia di primaria Compagnia ricerca un subagente anche con clientela propria al quale affidare la gestione di una subagenzia con portafoglio ubicata in Torino: si richiedono esperienza nel settore, età 28-35, buona cultura. Inviare curriculum a Publikompass 5519 - 10100 Torino

[redacted] Erboristico Farmaceutico Leader del mercato ricerca Agente, inquadramento Enasarco. Laurea in Farmacia, max 30 anni, automunito per le seguenti zone: TO - AT - CN - Canale Farmacie. Inviare curriculum vitae a casella postale n. 04 Bona (VR).

La Meer S.p.A. azienda leader
nel settore del prodotti ed alto livello tecnologico per l'edilizia, continua la fase di sviluppo e diffusione [redacted]. Per questo ci ha incaricati di ricercare persone motivate a migliorare il proprio livello professionale attraverso la sfida ad un mercato innovativo e competitivo che premia il successo. Ci rivolgiamo a
2 Capi area (Piemonte Liguria Valle d'Aosta). Rif. Monet ST
28/35 anni. Hanno maturato una esperienza nella mansione da almeno 3 anni e conoscono adeguatamente il settore dell'edilizia. Determinati, aggressivi, trascinatori di uomini, coinvolgono per entusiasmo e competenza, amano la sfida e l'eccellenza.
Agenti (preferibilmente per le province di In/Costa Azzurra Sv No Pv Ao Cn To) Rif. Gauguin ST
25/35 anni, vendono possibilmente da almeno 3 anni e mirano a realizzarsi in questo lavoro. Conoscono la zona e le problematiche gestionali di cantiere. Sono molto orientati ai risultati e al dialogo con i clienti. Sono giovani predisposti ad una vendita qualificata e argomentata, con volontà di successo.
1 Promoter (Piemonte Liguria Valle d'Aosta) Rif. Vincent ST
28/35 anni. Dialogare è certamente l'arte che preferisce è curiosa vivace, adora conoscere persone e realtà nuove. Il tempo e lo spazio non costituiscono un problema. E' una persona colta, preferibilmente laureata in architettura, grazie al suo lavoro, enti, studenti e docenti, comuni, imprese, progettisti, rivenditori ... e altri ancora conoscono Meer e la sua filosofia imprenditoriale rivolta a risposte concrete sulla qualità dell'abitare. Meglio se [redacted] già svolto mansioni analoghe in altre realtà aziendali. Tutte le figure cercate dovranno necessariamente avere dimestichezza con gli strumenti informatici. Risponderanno direttamente al responsabile vendite. Sede di lavoro: nelle rispettive zone: Rif Monet e Gauguin prov. To rif Vincent. Le condizioni di inserimento sono in grado di soddisfare le candidature più qualificate. Inviare il proprio c.v. citando il riferimento anche sulla busta a. Axia S.r.L. via Frua 24 - 20146 Milano.

MARVIN leader in Italia da oltre 50 anni nei settori foto, video, telefonia, offre [redacted] operatori che intendono sviluppare il loro volume d'affari o a coloro che intendono iniziare un attività autonoma, l'opportunità di aderire alla distribuzione e licenza del marchio Marvin, con l'apertura di negozi di fotografia o di telefonia cellulare. Per informazioni telefonare allo 011 562.4033 Dott. Beraggio.

MARVIN leader in Italia da oltre 50 anni nei settori foto, video, telefonia, offre ad operatori che intendono sviluppare il loro volume d'affari o a coloro che intendono iniziare una attività autonoma, l'opportunità di aderire alla distribuzione e licenza del marchio Marvin, con l'apertura di negozi di fotografia o di telefonia cellulare. Per [redacted] telefonare [redacted] 011 562 4033 Dott Beraggio

MOBILI per ufficio cercasi rappresentanti introdotti in Piemonte. Remunerazione di sicuro interesse. Per candidature qualificate inviare dettagliato curriculum Casella 7 - N Pubblicità Saltelli 20052 Monza (MI).

PROGETTO COD Ag. Torino 504 per l'ampliamento del proprio organico seleziona [redacted] da inserire, al termine [redacted] formazione, nella propria struttura operativa ed organizzativa. Età tra 23 e 45 anni. Necessarie buona cultura e [redacted] introduzioni nel proprio tessuto sociale. Il Progetto, innovativo e consolidato, prevede [redacted] stanie formazione ed interessanti riscontri economici. I candidati possono telefonare ai numeri [redacted] - 880.2[redacted] oppure inviare curri[redacted] vitae a Progetto COD corso Moncalieri 71 - 10133 Torino.

SABATELLI IMMOBILI 011 [redacted] ricerca acquisitori/trici immobiliari. Si offre anticipo provvigionale L. 1.500.000 mensili.

SOCIETA' cerca [redacted] vendita prodotti tecnici industriali in Torino e provincia automunito max 28 anni anche senza esperienza. Offresi fisso mensile più provvigioni. Ottime opportunità. Scrivere Publikompass [redacted] - 10100 Torino.

S.P.A. a livello nazionale seleziona 2 [redacted]boratori per lavoro esterno di consulenza e vendita presso piccole- medie- grandi imprese. Zona di lavoro: Cuneo e provincia. Fornisce: affiancamento iniziale e corsi aggiornamento, kate affari, possibilità carriera. Guadagno medio L. [redacted] milioni lordi annui. Per colloquio [redacted]nare 0171 696.316 pomeriggio, 011 252.882 mattino

STUDIO RIVALTA SAS affiliato Tecnocasa seleziona giovani diplomati automuniti per inserimento in organico. Tel. 011 904 8711 ore ufficio.

[redacted] **COMMERCIO**

IMPORTANTE spa italiana [redacted] ecologia industriale valuta due collaboratori per propria squadra. Si garantisce affiancamento e formazione professionale [redacted] consulenti venditori, guadagno medio mensile L. 6 milioni. Telefonare numero verde 1670 148.23.

[redacted] produttrice cosmetici cerca estetista o esperta in cosmesi, età minima anni 25, per presentazione propri prodotti c/o saloni di bellezza nelle zone di Asti, Alessandria, Cuneo. Offresi: alti incentivi, addestramento a carico della società. Indispensabile max [redacted], attitudine e buona volontà. Per appuntamento telefonare ore ufficio allo 045 578.171 - 0141 215.[redacted] oppure 0347 385.7963.

[redacted]

[redacted] **FATTORINI**

AUTISTA 46enne patente C lunga esperienza libero offresi. Tel. 0338 863.8291.

[redacted] fuoristrica offresi. Telefonare [redacted]

PERSONALE PUBBLICI ESERCIZI

COMMESSA banconista referenziata esperienza pluriennale, anche part-time. Telefonare 913.8976.

IMPIEGATI

CONTABILITA' generale iva [redacted] bilanci adempimenti fiscali 40enne [redacted]. Tel 720.077.

IMPIEGATA 24 anni, nubile 4 anni esperienza in società di consulenza programmi Co.Ge, Word, Excel, discreto inglese e francese. Telefonare al 262.0883 ore pasti.

IMPIEGATA 29enne, esperienza decennale su AS400 e PC (CED) cerca lavoro. Tel. [redacted]

[redacted] tecnico settore elettronico e telecomunicazioni collaudi riparazioni Modem e prodotti vari. Gestione e calibrazione strumenti norme ISO 9000 pratico magazzino uso PC serietà e responsabilità passaggio diretto V° livello Tel 216.5018.

LAUREATA in chimica industriale, 110/110 e lode, anni 29, quadro con esperienza quadriennale presso una multinazionale farmaceutica settore sviluppo prodotti/qualità, ottima conoscenza inglese e strumenti informatici, esaminerebbe proposte Tel 0335 637.6065

LAUREATA lingue tedesco, inglese, francese, PC, esperienza lavorativa biennale mansioni impiegatizie d'ordine, cerca inserimento possibilmente settore export, [redacted] sviluppi internazionali, o presso [redacted]dio traduzioni. Tel 0124 262.68 pasti

MOBILITA' ragioniera 44enne esperienza commerciale amministrativa uso PC, offresi anche part-time. Tel. 749.29704.

NEOLAUREATA pieni voti lingue e letterature straniere. 25enne conoscenza inglese e francese professionale perfezionata all'estero discrete nozioni PC, patentato. Disponibile subito per impiego a tempo pieno. Tel. 723.316 - 0338 526 2322

PERITO elettronico collaudatore macchine automatiche programmatore PLC, conoscenza Word 6, disegnatore Autocad 12, inglese Pre First offresi Tel 568 2088

PERITO elettrotecnico 32enne esperienza tecnico commerciale elettronica, telematica, acquisti e contabilità di magazzino, uso PC, inglese Tel. 231 003

RAGIONIERA 26enne pratica lavori ufficio e uso computer, cerca anche come commessa o operaia anche contratto formazione Tel 326 857

RAGIONIERA 28enne autonoma pluriennale esperienza studi commercialisti contabilità dichiarazioni uso PC AS400 disponibilità immediata. Tel. 011 784.019.

RAGIONIERA [redacted] cinque anni esperienza ufficio magazzino esaminerebbe nuove proposte di lavoro Tel 703 871

RAGIONIERA 32enne pluriennale esperienza gestione autonoma contabilità generale, IVA, bilanci. Disponibilità immediata. Tel. 895.8158

RESPONSABILE amministrativo 35 anni, laureato, albo ragionieri, 15 anni esperienza in società revisione e multinazionali, libero subito offresi Tel 968 1849

RESPONSABILE di maga[redacted] esperienza ventennale offresi ad azienda avviata o da avviare Tel 690 0655 serali

RESPONSABILE di stabilimento pratico gestione produzione manutenzione, engineering personale, contabilità industriale, sicurezza igiene sul lavoro (D. Lgs 626) Offresi. Scrivere Publikompass [redacted] Torino

RESPONSABILE sicurezza, attiva e passiva, pratico sicurezza ed igiene sul lavoro, piani aziendali di sicurezza gestione squadre emergenza, vigilanza, scorte, tutela del patrimonio e della persona, disposto assumersi responsabilità dirette e viaggiare. Offresi. Scrivere: Publikompass 6208 - 10100 Torino

[redacted] 35enne con pluriennale esperienza in aziende dei trasporti per gestione clienti, contabilità, fatturazione e varie, cerca lavoro. Tel 011 945.3978

SISTEMISTA Olivetti HW/SW, Minicas, PC e sistemi in rete. Esperto DOS, Window3X/95/NT Tel 223.8370-239 8284

21ENNE ragioniera buona conoscenza inglese/francese offresi per serio impiego anche part-time Tel 239 508

[redacted] cultura universitaria, inglese buona, tedesco tecnico e con vasta esperienza nelle spedizioni internazionali e nel coordinamento commerciale, valuta proposte Tel. 011 405.4316.

[redacted] in segreteria direzione, attualmente Export trasporti tedesco passaggio diretto, offresi per altro settore zone Torino Nord Tel 898 2801 - 800 3734

[redacted] ragioniera neopensionata, presenza, referenze, pratica contabilità, studio legale e P.C., offresi qualunque lavoro part-time Tel 011 [redacted] 3385

DIRIGENTI

ESPERTO in giochi concorsi, promozioni pubblicitarie e comunicazione esamina proposte lavoro Tel 0338 559.7057

RESPONSABILE ri[redacted], con decennale esperienza valuta offerte da società sita in Torino e cintura. Scrivere: Publikompass 2041 - 10100 Torino

PERSONALE DOMESTICO BABY SITTER

REFERENZIATA media età automunita [redacted] liberi mattino, governo casa, cucina, guardaroba assistenza anziani Tel 819.5481

PRESTAZIONI CONSULENZE

[redacted] pensionato ingegnere esperto manutenzione impianti lavori appalti logi[redacted] servizi [redacted] proposte collabora[redacted] Scrivere Publikompass 5522 - 10100 Torino

ESPERTA paghe offre collaborazione ad aziende. Scrivere Publikompass 5503 - [redacted] Torino

EX dirigente industriale, con competenze nelle aree produzione logistica e qualità esamina proposte di collaborazione. Tel. 0336 893 5734.

ODONTOIATRA offre la propria collaborazione presso studio gestito esclusivamente da collega. [redacted]. 0338 229 4185

[redacted] **IMMOBILIARI VENDITA**

TORINO CITTA'

ABITABILE ristrutturato corso Principe Eugenio salone 2 camere tinello servizi L. 100 milioni più mutuo Tel 503.313

ABITABILE subito Tesoriera camera tinello servizi L. [redacted] milioni più mutuo Tel 812 5060 503.313

ALLOGGETTI per studenti completamente arredati adatti anche per studio professionale in corso Massimo d'Azeglio 7° piano vista collina. Telefonare 817.8174 - 436.2338

BORGO DORA fronte giardini panoramico libero 2 camere tinello cucinino bagno Gabetti Giulio Cesare 248.1653

CASCINE VICA in palazzina ristrutturato camera [redacted] cucinino bagno termoautonomo Gabetti Rivoli 956 6027

CENTRALISSIMO via Garibaldi libero mansardato monoappartamento bagno L. 118 milioni. Gabetti Crocetta 581 8338

CORSO Manzoni presei appartamento 200 mq 3 camere sala pranzo, spogliatoio, salone ampia cucina, doppi servizi, balcone [redacted], cantina di [redacted] mq, 2° piano fuori terra. Prezzo [redacted] affare Tel 663.4968

CORSO Racconigi libero stabile d'epoca 3° piano camera cucina bagno L. [redacted] milioni. Gabetti Viberti 57.87

[redacted] Raffaello [redacted] libero ingresso soggiorno 2 camere tinello cucinotta bagno volendo box. Internau 812.4206.

[redacted] Spezia presei via Bisalta ingresso camera tinello cucinino bagno ampio [redacted] Gabetti Nizza 663.3574.

CORSO Turati 6° piano signorile occupato salone 2 camere cucina servizi L. 250 milioni Gabetti Crocetta 581 8338

CORSO Vittorio presei 4° ed ultimo piano ristrutturato elegantemente salone 4 camere cucina 3 bagni. Internau 812 4206

FAILLA & BERTINETTO 741.2874 libero Aurora signorile ingresso salone con camino 4 camere cucina 2 bagni terrazzo mansarda e bagno L. 350 milioni.

FAILLA & BERTINETTO 741.2874 libero via Roata - via Medici ampio ingresso 3 camere cucina bagno L. 233 milioni

FININTER IMMOBILI Centro via Stampatori in splendido palazzo cinquecentesco 80 e 113 mq abbinabili. Tel. 517.0021.

FININTER IMMOBILI piazza Statuto via Le Chiuse alloggi signorili 130/165 [redacted] da L. 330 milioni. Tel. 517.0021.

FININTER [redacted] via Accademia Albertina ristrutturato sala 2 camere cucina 2 bagni L. 320 milioni. Tel. 517.0021.

(continua)

PROMAN

Divisione di **Proper TRANSEARCH**
YOUR WORLD PARTNER IN EXECUTIVE SEARCH

L'azienda nostra cliente [redacted] un gruppo industriale multinazionale di assoluto rilievo ed eccellenza nel settore dei beni durevoli di larga diffusione.

Nel quadro [redacted] potenziamento delle proprie strutture desidera entrare in contatto con laureati o diplomati in discipline tecniche od economiche, di età intorno [redacted] 30 anni, da inserire nell'area

ACQUISTI

[redacted] quali affidare il ruolo di individuare e proporre forniture alternative di prodotti e/o tecnologie presenti [redacted] in sviluppo presso il mercato mondiale delle aziende produttrici di componenti, anche [redacted] attività di scouting internazionale, alla luce [redacted] analisi [redacted] valore e/o opportunità di mercato. I candidati ideali possiedono padronanza della lingua inglese e preferibilmente francese/tedesca, hanno maturato [redacted] significativa conoscenza degli elementi di analisi dei costi relativi ai componenti complessi, con preferenza nell'ambito della componentistica metalmeccanica, nonchè una esperienza nelle tecniche della trattativa d'acquisto. Sarà apprezzata inoltre una esperienza o [redacted] campo [redacted] metodologie di marketing o nell'area tecnico produttiva (tecnologie). Completano il profilo una spiccata predisposizione [redacted] lavoro in team e ad un ruolo che prevede frequenti relazioni esterne, all'innovazione ed [redacted] capacità di pianificare, organizzare e monitorare [redacted] sviluppo delle iniziative intraprese. La proposta [redacted] caratterizza per uno standard [redacted] possibilità di sviluppo tali da soddisfare le attese [redacted] candidati più qualificati. La sede di lavoro è Torino: il ruolo comporta la disponibilità a trasferte [redacted] Italia [redacted] all'estero.

Le persone interessate, alle quali assicuriamo la massima riservatezza, sono pregate di inviare un dettagliato curriculum a: PROMAN - Via Frua 21/6 - 20146 Milano citando anche sulla busta il riferimento Y/42/PR. La [redacted] è condotta da PROMAN in collaborazione diretta con la società cliente, [redacted] prega quindi di segnalare le società con le quali [redacted] si desidera entrare in contatto.

PRIMARIA BANCA DI [redacted] RIF 97.22 — A&G

...ricerca un laureato con significativa esperienza in campo informatico che sia pronto e fortemente motivato per gestire il **coordinamento** della attività [redacted]

Pianificazione [redacted] Controllo Avanzamento Progetti EDP

[redacted] candidato ideale possiede doti organizzative, conoscenza delle tecniche/ dei principali strumenti di pianificazione e di gestione di progetti complessi, conoscenze di progettazione e codifica *software* [redacted] la capacità [redacted] inserirsi rapidamente [redacted] un nuovo contesto lavorativo ed operativo.

Retribuzione ed inquadramento premiano [redacted] professionalità dei candidati

[redacted] Stati Uniti 57 - [redacted] Torino.

LUNEDÌ **tutto**soldi
MERCOLEDÌ **tuttoscienze**
GIOVEDÌ **tutto**libri

I supplementi de **LA STAMPA**
Una settimana ricca di tutto.

Società leader nel proprio settore ricerca, per il potenziamento delle proprie strutture operative:

PERITI CHIMICI

I candidati prescelti verranno inseriti [redacted] attività tecnico-produttive, o commerciali.
Ci rivolgiamo a giovani con ottimo curriculum scolastico, buona conoscenza della lingua inglese, [redacted] età compresa tra i [redacted] anni, [redacted] una buona predisposizione ai rapporti interpersonali. Offriamo la possibilità di operare in un ambiente dinamico, [redacted] dimensioni internazionali, con concrete prospettive di crescita professionale.
Sede di lavoro: **Area Torino**. Inviare dettagliato curriculum con recapito telefonico, **citando sulla busta il Rif. A-709**, a: **SINTEX S.r.l.** - 20123 MILANO - Via Carducci 16 - Tel. 02/86.45.10.22

DIFFUSIONE DEL LIBRO DeAGOSTINI

nell'ambito [redacted] un progetto realizzato con l'Agenzia per l'impiego [redacted] Lazio [redacted] l'Unione degli Industriali di Roma e finalizzato a preparare giovani alla **PROFESSIONE** di **AGENTE GENERALE**, [redacted] uno

[redacted]

Lo stage, che avrà una durata di tre [redacted] sarà svolto [redacted] Roma e presso le Sedi d'Agenzia dislocate sul territorio nazionale, svilupperà le abilità tecnico-commerciali [redacted] per lo svolgimento dell'attività [redacted] Agente in campo editoriale.

Per i partecipanti che superano le fasi [redacted] selezione è prevista, [redacted] copertura delle spese, l'assegnazione di una

[redacted]

Alle persone che concludono positivamente lo stage, sarà affidata una Agenzia Generale.
L'iniziativa è rivolta [redacted] PERSONE:
- di età tra i 25-35 [redacted]
- diplomati
- residenti [redacted] disponibili [redacted] operare nei seguenti comuni: **Asti, [redacted] Boario Terme (Bs), La Spezia, Mira (Ve), Novi Ligure (Al), Piombino (Li), Ravenna, Sestri Ponente (Ge), Voghera (Pv).**

[redacted] interessati possono inviare il loro curriculum, indicando [redacted] riferimento nr. **971T02**, via fax al nr. **06/808.94.356**, oppure scrivere a: **De Agostini D.L. - Servizio Selezione [redacted] Formazione - Viale M.llo Pilsudski 124 - 00197 Roma.**

Società italiana tecnologicamente all'avanguardia, con proprio laboratorio di ricerca e sviluppo, presente sul mercato con prodotti innovativi nei settori della lubrorefrigerazione, trattamento metalli, trattamento acque in circuito, trattamento legno, detergenza industriale, disinfezione, smacchiatori per industria tessile, in grado di fornire una risposta globale alle sempre più esasperate richieste tecnologiche della Clientela,

seleziona per: **ZONE LIBERE [redacted] - VALLE D'AOSTA**

BRILLANTI E DINAMICI [redacted] CON FORTE PASSIONE PER LE VENDITE

ai quali fornire l'opportunità di costruirsi il proprio futuro

SI RICHIEDE:
- eccellente capacità comunicativa
- consapevolezza di intraprendere un duro lavoro fatto di 12/14 visite al giorno presso artigiani e piccole/medie aziende
- entusiasmo, volontà, determinazione, costanza e fiducia in se stessi
- età compresa tra i 25 e i 45 anni
- auto propria

TUTTI I NOSTRI FUNZIONARI PROVENGONO DALLA NOSTRA RETE DI VENDITA

L'AZIENDA OFFRE:
- zona in esclusiva
- soluzioni vincenti alle problematiche dei nostri clienti attraverso il nostro laboratorio di ricerche
- settori di attività che mettono al riparo da qualsiasi recessione
- addestramento tecnico commerciale in zona operativa
- anticipi provvigionali mensili - incentivi
- certificazione ISO 9001 in corso

LOCHIM — *Telefonare [redacted] orario ufficio al numero verde 1678-26038 e/o inviare curriculum vitae dettagliato e completo di fototessera [redacted]*
LOCHIM div. della REYS s.r.l.
via Cesare Battisti, 78 - 20043 ARCORE (MI)

I candidati in possesso dei requisiti, verranno convocati ad un colloquio [redacted] entro 10 giorni

---

Società leader in Italia [redacted] servizi promozionali [redacted] commercio, ricerca:

150 [redacted] - **Riferimento G.a.**
20-29anni, motivati, comunicativi ed ambiziosi, anche [redacted] esperienze significative, da avviare alla posizione di Consulente Commerciale; guadagni iniziali da 30 [redacted] 40 Mil./annui, [redacted] potenzialità fino a 150/200 Mil./annui: inizio immediato.

[redacted] - [redacted] **Plu.**
già con clientela [redacted] dettaglianti, [redacted] cui offrire innovativi servizi di fidelizzazione clientela: elevati guadagni con impegno limitato.

120 PROMOTER - **Riferimento Pro.**
da adibire al customer service a clientela rappresentata da negozianti. E' richiesto alle candidate buona presenza e [redacted]. Fisso + provvigioni.
Per richieste colloquio inviare curriculum a: Gruppo Editoriale Editrend - via Ariberto, 5 - 20123 Milano Tel. 02/58.15.43.04 - Fax 02/58.15.42.66

Gruppo Leader nel settore dell'Information Technology, nell'ambito del potenziamento del proprio organico, ricerca:

A. SPECIALISTI EDP Rif. S40
con esperienza sulla piattaforma [redacted] AS/400 per le attività di analisi e sviluppo applicazioni. Indicare [redacted] consolidate nell'ambito Amministrativo, Bilancio e Controllo.

B. PROGRAMMATORI COBOL/CICS/DB2 Rif. S50
saranno tenute in considerazione le candidature di giovani [redacted] iter professionale particolarmente significativo.

C. [redacted] PROGRAMMATORI E PROGRAMMATORI [redacted] S60
[redacted] reale esperienza dei seguenti strumenti di sviluppo: Visual Age (Generator, Cobol), C/C++, Delphi, Lotus Notes, Java, Power Builder, Designer Developper 2000.
Sede di lavoro: **Torino**. L'inquadramento e le retribuzioni saranno commisurate [redacted] effettive capacità. Inviare dettagliato curriculum indicando sulla busta e sulla lettera il riferimento suindicato a: **Publikompass 448 - 10100 Torino**

La società **Sud Mineraria**, facente parte [redacted] ***Gruppo Minerali Industriali***, leader nel settore materie prime [redacted] l'industria ceramica [redacted] vetraria, ricerca per il proprio stabilimento di Vibo Valentia Marina il:

RESPONSABILE [redacted]

Rif.vrs/97

Ci rivolgiamo [redacted] un tecnico [redacted] circa 35-45 anni, con una consolidata esperienza nella gestione di impianti e di [redacted] Umane. Facilità nel gestire i rapporti interpersonali a tutti i livelli, leadership e orientamento operativo agli obiettivi completano il profilo.
[redacted] interessati, ai quali viene garantita la massima riservatezza, sono pregati di inviare dettagliato curriculum vitae, citando anche sulla busta il riferimento vrs/97, [redacted] **MINERALI INDUSTRIALI S.p.A.** Piazza Martiri della Libertà, 4 - 28100 Novara fax 0321 - 391.874.

ANTICA E PRESTIGIOSA [redacted] sede in Torino [redacted] quadro [redacted] sue [redacted] RICERCA

GIOVANE COMMERCIALE: (Rif. 1)
Da inserire in settore di attività emergente: la ricerca è rivolta a persone laureate o diplomate con ottime votazioni, di età non superiore ai 30 anni. La posizione è di particolare interesse e rilevanza per giovani pro[redacted] ed aperti alle tematiche della vendita e della comunicazione con spec[redacted] esperienza, fortemente dotati di spirito partecipativo, autonomia operativa, capacità organizzative e gestionali. Richiesta ottima conoscenza della lingua inglese scritta e parlata.

EDITORIALE (Rif. 2)
Il [redacted] disporre di esperienze specifiche [redacted] gestione e nel coordinamento editoriale, di doti di memoria, fantasia giornalistica, conoscenza dell'inglese, atta a porlo in grado di esercitare le sue capacità, [redacted] interessanti prospettive di carriera, in nuovi settori della pubblicistica.

[redacted] DI DIREZIONE (Rif. 3)
In possesso di buona cultura generale ed esperienza acquisita in analoghe mansioni. Si richiedono ottima padronanza dell'inglese, conoscenza del francese, steno/dattilo, assoluta disponibilità [redacted] orario.
Per tutte le posizioni inviare curric[redacted] con referenze controllabili, corredato da lettera di [redacted] gnamento manoscritta con allegata fotografia e citando sulla busta il riferimento d'interesse a: Publikompass 452 - 10100 Torino

---

PRIMARIA SOCIETA' BIOFARMACEUTICA
[redacted]
RICERCA

(NEO)LAUREATO/A

in FARMACIA, MEDICINA, BIOLOGIA, VETERINARIA

Per affidargli, dopo approfondita formazione, le vendite e l'informazione tecnico-scientifica ai propri clienti ospedalieri ed esterni ed [redacted] un selezionato gruppo di opinion leader del **PIEMONTE**.
Residenza in zona, preferibilmente **TORINO**.
Scrivere: **PUBLIKOMPASS 5512 - 10100 TORINO**

GENERALI
Assicurazioni Generali

OFFRE UNA OPPORTUNITÀ DI LAVORO IN TORINO E PROVINCIA A

5 LAUREATI E DIPLOMATI

CHE VOGLIANO VALORIZZARE LE LORO QUALITÀ MIGLIORI NELL'ATTIVITÀ DI VENDITA DI PRODOTTI ASSICURATIVI E PREVIDENZIALI.

LE OPPORTUNITÀ

Formazione iniziale e permanente secondo precisi programmi di sviluppo. Inserimento in una struttura organizzativa orientata al lavoro di squadra. Trattamento economico secondo Contratto Collettivo di categoria (14 mensilità + provvigioni + rimborsi spese) e interessanti incentivi economici commisurati ai risultati ottenuti. Prospettive di carriera nei ruoli commerciali in funzione di precisi criteri meritocratici.

I candidati devono avere un'età compresa fra i 22 e i 32 anni, militesente, attitudini all'attività di vendita e, inoltre, patente auto e residenza in Torino o provincia.

Per fissare un appuntamento informativo, telefonare - oggi e lunedì 15/9/1997 - nelle ore di ufficio ai numeri 011/5751316-5751311-5751393.

GENERALI. UN GRANDE MONDO RICCO DI OPPORTUNITÀ.

Società operante nel settore dell'ecologia industriale [redacted]

VENDITORE TECNICO COMMERCIALE

per potenziamento della propria attività sul territorio nazionale
Richiede:
diploma tecnico; età max 30 anni; motivazione ad operare per obiettivi; abilità nel proporre e realizzare programmi incisivi di promozione e vendita; esperienza maturata nella vendita di beni strumentali e/o impianti; disponibilità a viaggiare.
Offre:
inserimento nell'ambito CCNL; incentivi commisurati [redacted] risultati; rimborso spese.
[redacted] previsto un periodo di addestramento per la conoscenza [redacted] prodotti e dell'organizzazione aziendale, che opera in regime di qualità.
Sede di lavoro: prima cintura [redacted] Torino.
Inviare curriculum manoscritto e dettagliato, con recapito telefonico, a: **Publikompass 502 - 10100 Torino**

La WELCO-WELLNESS COMPANY S.r.l. azienda leader distributrice di apparecchiature per il benessere fisico
ricerca
Agenti monomandatari
automuniti per ampliamento del proprio organico. **Telefonare al numero 011/436.4960 dalle ore 15 alle ore 18,30 dal lunedì al venerdì.**

Società Elettromeccanica Torinese ricerca per potenziamento organico nel settore produzione quadri elettrici di mt/bt:
1 RESPONSABILE DI PRODUZIONE
che abbia maturato almeno un'esperienza quinquennale nel settore
Preventivisti con esperienza almeno triennale.
Inviare dettagliato curriculum a **Publikompass 446 - 10100 TORINO**

PK publikompass
Per le ricerche di personale specializzato rivolgersi agli sportelli del Salone LA STAMPA di via Roma 80 e presso la sede di via Marenco 32 - Torino

---

SPAZIO AFFARI

[redacted] 5

TORINO CITTA'

FIMINTER [redacted] via Di Nanni signorile salone 3 camere cucina 2 bagni piano alto L. 320 milioni. Tel. 517.0021.
FIMINTER IMMOBILI zona Molinette (via Petrarca) mq 130 panoramico soggiorno 3 camere cucina 2 bagni. Tel. 517.0021.
DE GA — **IN** via Sant'Agostino e via delle Orfane impresa offre in vendita alloggi completamente ristrutturati a prezzi convenienti. Telefonare ufficio 817.6174 - cantiere 436.2338.
LUNGO PO ANTONELLI bella casa luminoso alloggio entrata [redacted] cucina bagno ottimo stato. Tel. 696.5900.
L. 120 milioni corso Giambone 6° piano libero ingresso [redacted] cucina bagno. Gabetti S. Rita 359.393.
MADONNA [redacted] ristrutturata di soggiorno con camino camera bagno. Gabetti Crimea 660.4240.
DE GA — **NEL** centro città in palazzo monumento nazionale, interamente restaurato, impresa offre ottime occasioni di investimento in alloggi di varie dimensioni. Telefonare ufficio al 817.6174 - cantiere 431.0952.
PARELLA via Pacchiotti libero ampio soggiorno camera tinello cucinotto bagno. Gabetti Parella 756.888.
PIAZZA Bengasi pressi via Canelli in stabile ottimamente tenuto 2 camere cucina bagno. Gabetti Nizza 663.3574.
PIAZZA Monastero libero spazioso camera tinello cucinotto bagno 2 arie. Gabetti Parella 756.888.
PIAZZA Statuto vicinanze imp[redacted] [redacted] posizione residenziale e panoramica. Tel. 011 561.1137.
S. RITA libero piano [redacted] e ultimo [redacted] 2 [redacted] tinello cucino cucina servizi ristrutturato. Tel. 364.491 [redacted].
VIA Foligno luminoso ingresso 2 camere tinello bagno 2 arie L. 170 milioni. Gabetti Lucento 253.747.
VIA Gioberti pressi via Valeggio libero spazioso 2 camere cucina bagno L. 180 milioni. Gabetti Crocetta 581.6338.

VIA ROMAGNANO
Parella, liberi abbin[redacted] cucina bagno da L. [redacted] milioni occupati 1/2 camere cucina da L. 60 milioni, reddito 8%. Gabetti 57.67.

VIA ROMA
via Amendola 10, vendonsi ultimi signorili appartamenti uffici e negozio ristrutturati. Tel. 562.8227.

VILLA unifamiliare viale [redacted] mq splendida posizione giardino 1500 mq. Fiminter Immobili 517.[redacted]1.

TORINO PROVINCIA

AVIGLIANA pressi [redacted] bella [redacted] bifamiliare 260 mq su 2 [redacted] giardino 1600 mq. [redacted] Immobili 517.0021.
[redacted] a schiera [redacted] costruzione giardino finiture di pregio permute impresa vende. Tel. 0121 322.262.
CIRIE' alloggi signorili uffici e negozi nel più prestigioso complesso immobiliare del centro. Gabetti Cirié 920.7563.
GRUGLIASCO via Perotti villa a schiera 140 mq costruzione 1994 ottime finiture. Fiminter Immobili 517.0021.
MONCALIERI Borgo San Pietro 90 mq volendo abbinabile con pari metratura adatto uso ufficio. Gabetti 642.563.
MONCALIERI in stabile decoroso ingresso ampia camera tinello cucinino bagno. Da ristrutturare. Gabetti 642.563.
[redacted] precollina splendido appartamento in palazzina 200 mq su 2 livelli più tavernetta box doppio giardino privato. Intermau 812.4208.
OULX in splendida posizione impresa pronta appartamenti. Tel. 011 561.1137 - 0122 831.251.
PIANEZZA via Torino libero [redacted] ampio appartamento di camere tinello cucinino bag[redacted]. Gabetti 405.3870.
PIOSSASCO villa a schiera 3 [redacted] soggiorno cucina servizi box giardino L. 370 milioni permute. Tel. 0121 322.262.
[redacted] villa libera mq 155, seminterrato mq 155 con taverna lavanderia box cantina terreno mq 1000. Serim [redacted].
[redacted] libero in palazzina signorile piano rialzato soggiorno 2 camere cucina [redacted] bagni terrazzo. Serim [redacted].
[redacted] bifamiliare grande [redacted] terreno [redacted] Canavese vendo L. 650 milioni. Tel. 011 392.600.

PIEMONTE

[redacted] collina [redacted] vendesi caratteristico cascinale abitabile subito, su 2 piani, composto: soggiorno con camino, ampia cucina, [redacted] 3 camere letto, servizi, balcone, impianto termico, canti[redacted], po[redacted] [redacted] annesso con strada privata. mq [redacted] circa adibito vigneto, campo, prato, [redacted], piante frutta, [redacted] di proprietà. Richiesta L. [redacted] milioni. Telefonare 0383 926.09.

LIGURIA

ALBENGA frazione Garlenda libero recente 2 camere cucina servizi box riscaldamento autonom[redacted] L. 135 milioni. Tel. 011 364.491 - 0330 385.333.
BORDIGHERA bilocale centrale nuovo [redacted] termoautonomo ottime finiture vista mare L. 255.000.000. Ag. Nika 0184 266.659/7.
CERIALE a 70 mt dal mare ottimo plurilocale [redacted] 5 vani e servizi posto auto. Gabetti Mare & Monti 011 57.67.
CERIALE in costruzione pochi passi mare alloggi 80 mq terrazzo posto auto piscina. ST.IM.E.C. 0182 931.228.
DIANO MARINA da impresa appartamenti in costruzione complesso residenziale con splendida vista mare da L. 138 milioni. Tel. 019 675.840 - 02 949.63870.
LAIGUEGLIA bilocale [redacted] spazioso termoautonomo a gas con posto macchina L. 220 milioni. Tel. 0182 692.599.
LAIGUEGLIA nel centro storico vendesi 3 camere soggiorno cucina doppi servizi balcone vista mare ristrutturato interessante. Tel. 0182 696.414.
OSPEDALETTI splendido attico mq 92 fronte mare ristrutturato affare L. 3.500.000 mq. Casamare 0184 684.066.
[redacted] **LIGURE** 14 km mare [redacted] verde villetta nuova mq 260 con terreno L. 550 milioni trattabili. Tel. 019 693.254.

COSTA AZZURRA

CANNES prezzi [redacted] 50% da concordato prestigioso complesso sul mare composto da mono/bi/trilocali. Casamare 0184 684.066.
[redacted] (Villeneuve-Loubet) appartamento seminuovo composto da: soggiorno grande, angolo cottura, camera letto, bagno, ampio terrazzo, box, giardino, piscina. Prezzo affare. Tel. 953.4609.
CAP FERRAT costruttore propone ultimi appartamenti sul mare in prestigiosissima palazzina. Tel. [redacted] 250.[redacted] - 00377 607 930.920.
CAP MARTIN prestigiose residenze in villa oasi tranquilla piscina vista mare da L. 220 milioni. Italgest 0184 449.072.
COSTA AZZURRA Juan les Pins bilocale perfette condizioni, terrazzo vista mare, cantina, parking. L. 147 milioni. Mutuo 5%. Affare tel. 035 320.713.
MENTONE Europa via Verdun 1 tel. 0033 493 575.705 in stabile invia per posta selezione alloggi da L. 75 milioni.
MENTONE 20 mt da spiaggia nuovi bi/monolocali ben finiti posizione ottima vista mare. Consulcasa 0184 592.187.
NIZZA eccezionale Place Massena 50 mt mare vista mare mono FF. 510 mila. Tel. 0338 636.4991 - 0033 4 93 881.001.

NIZZA
Immobile lusso Sud vista mare grandi terrazze piscina: bilocale L. 190 milioni garage e cucina compresi. Tel. 0338 636.4991 - 0033 4 93 881.001.

LOCALI UFFICI CAPANNONI

A pochi km dal casello Alessandria ovest vendiamo capannone di 2.500 mq con uffici area esterna asfaltata di 1.500 mq libero. Repetto tel. 0131 445.117.
CAPANNONE centro Orbassano 1500 mq su un piano su un terreno residenziale. Tel. 953.4609.
CAPANNONE Torino vendo 900 mq più 700 mq uffici più cortile, zona imbocco autostrade, il tutto completamente ristrutturato ed arredato nuovo. Prezzo affare anche con piccole permute. Tel. 953.4609.
GABETTI Rivoli corso Allamano fronte tangenziale edificio indipendente arti[redacted] con uffici. Tel. 57.67.
[redacted] zona Mappano cap[redacted] mq frazionabili ampliabili palazzina [redacted] ampio piazzale. Tel. 57.67.
[redacted] corso Vigevano ottima posizione vendo basso fabbricato mq 1000 su 2 piani prezzo interessante. Tel. 562.1875.
LOCALE commerciale 700 mq con magazzino autorimessa di 700 mq fronte corso zona molto interessante, vendesi. Telefonare allo [redacted] 561.3943.

[redacted]

OSPEDALETTI [redacted] mq terreno progetto da definire vista splendida L. 170 milioni. Casamare 0184 684.066.
[redacted] entroterra vendo terreni varie dimensioni per allevamenti [redacted] L. 10 milioni Tel. 0347 269.4370.
TERRENO Giaveno centro 1200 mq per villa bi/trifamiliare progetto approvato, posizione [redacted] Prezzo affare. Tel. 953.4609.

[redacted] 6

TORINO CITTA'

ALLOGGIO cerco in vendita [redacted] decorosa media dimensioni no perditempo pagamento contanti. Signor Lorenzini 817.8000.

[redacted]

PRIVATO cerca nella zona: Saint Vincent/Chatillon appartamento o villa di tipo signorile mq 200/300 altezza max 1100/1300 mt s.l.m. composizione base: 2 camere letto, 1 camera da adibire cabina armadio, 3 bagni, 1 soggiorno doppio, cucina abitabile, posto auto coperto (se villa con giardino tra i 500 e i 1000 mq) vuoto o semi arredato facilità [redacted] raggiungimento centri commerciali. Locazione [redacted] acquisto. Tel. 0335 632.7355.

[redacted] 7

TORINO CITTA'

[redacted] accoglienti [redacted] varie metrature stabile [redacted] comoda Centro affitto Rubiolo Immobili 751.826.
AFFITTASI [redacted] piazza Castello in [redacted] signorile prestigioso monolocale arredato [redacted]. Fidilin 533.693.
LUNGO PO ANTONELLI bella casa luminoso alloggio entrata camera cucina [redacted] gno ottimo [redacted]. Tel [redacted].

LOCALI UFFICI CAPANNONI

A. UFFICI laboratori 216/264/700 mq via Fattori luminosi confortevoli 1° piano parcheggi. Tel. 935.1320 - 503.058.
[redacted] Centro [redacted] salone [redacted] 1/4 vani più posto auto o 2 vani servizi da L. 570 mila mese. Tel. 696.5900.
DE GA — [redacted] centro storico di Torino impresa offre in affitto negozi prestigiosi in quartiere completamente [redacted] Telefonare ufficio 817.6174 - cantiere 436.2338.

[redacted] 8

TORINO CITTA'

[redacted] vuoti/arredati cerco [redacted] urgen[redacted] clientela selezionata nessuna spesa per voi. Giorgio Ortelli 597.[redacted].

[redacted] UFFICI CAPANNONI

CERCASI capannone di 2000 mq com[redacted] mq di [redacted], con piazzale per manovre autocarri, adeguato alle [redacted] normative [redacted] uso magazzino all'ingrosso [redacted] ricambi. Zone: Rivoli, Pianezza, Settimo, Volpiano, Leinì, Brandizzo. Tel. [redacted] 011 897.7373.

[redacted] 9

A. ACQUISTA autovetture massima valutazione pagamento contanti. Via Sant'Ottavio 32 To. Tel. 011 817.7242. Zona Mole.
ABBIAMO urgenza vetture fuoristrada furgoni supervalutazioni immediato realizzo. Tel. 011 661.1370 - 0335 619.2716.
ACQUISTA auto fuoristrada camper furgoni camioncini frigo e ribaltabili. Ipercar strada Torino 27 Beinasco tel. 397.1291.
[redacted] autovetture di ogni tipo massima valutazione. Autosalone d'Elia corso Orbassano 241. Tel. 351.329.
[redacted] autovetture usate [redacted] valutazione pagamento contanti. Corso Montegrappa 24 B. Tel. 011 776.1898. Torino.
AUTOGILLIA acquista con volture immediate auto fuoristrada e furgoni [redacted] serietà. Corso Umbria 35 To. Tel. 011 488.295.
CON volture immediata acquistiamo auto[redacted]. Aragonauto corso Dante 44 - 10126 Torino. Tel. 696.4713/4.

[redacted] 10

ALBERGHI PENSIONI RESIDENCES

DIANO MARINA Hotel Roma 0183 495.474 lungo passeggiata a mare con servizi, scelta menù. Prezzi speciali.
DIANO MARINA Hotel Silvano *** camere moderne tutti i comforts colazioni a buffet menù a scelta con 12 variazioni giornaliere. Aria condizionata, spiaggia privata a 70 mt piscina garage. Speciali formule per famiglie. Tel. 0183 403.014.
LOANO Albergo Solemare vicino mare familiare settembre L. 55 mila, ottobre/novembre L. 49 mila. Tel. 019 669.677.
LOANO Hotel Londra *** 019 669.663 vicino mare camere tutti servizi Tv parcheggio colazione buffet. Settembre L. 65 mila.
VARAZZE Albergo Rossella 019 931.847 centrale giardino camere con servizi e telefono, cucina casalinga.

[redacted] 11

AGENZIA MATRIMONIALE SINTONIA ricerca e seleziona il partner ideale con serietà e discrezione. Piazza Solferino 9. Tel. 011 537.914.

[redacted] 12

A.A. GIOIELLERIA M.C. [redacted] acquista oro, argenteria, monete, gioielli, in contanti. Corso Peschiera 163 - Torino.
A. ALBA GIOIELLI compra oro argento preziosi monete francobolli valutando [redacted] massimo. Tel. 323.002 To via Tripoli 65.
A. OREFICERIA GE.MA acquista oro argenteria monete preziosi alte valutazioni via Madama Cristina 42 tel. 650.2212.
ANTICHITA' acquisto mobili antichi quadri soprammobili arredamenti completi sgomberi [redacted]. Tel. 0175 248.802.
OROLOGI Rolex, Patek-Philippe, Vacheron-Costantin, Cartier d'epoca - moderni acquisto. Pagamento contanti, serietà, riservatezza. Tel. 0337 246.917.

La storia del «Che» allo Specchio

Su «Specchio» in edicola domani, il mito di Che Guevara (foto). «Siate capaci di sentire nel più profondo qualsiasi ingiustizia contro chiunque, in qualsiasi parte del mondo». Una fra le intense affermazioni del Che. Le frasi alimentano ancora il mito. Dichiara: «Sono un avventuriero, ma di quelli che rischiano la pelle per dimostrare le proprie verità». Specchio riporta intervista storica realizzata da Igor Man a Che Guevara. Un colloquio avuto lui all'Avana nel 1961. Chiede Man: «Che cos'è Castro per lei?». E il Che: «Fidel è il rivoluzionario che un po' tutti aspettavano». «Un Garibaldi latino americano?» incalza Man. E Guevara pronto: «No. Fidel è più problematico. Fidel è grande». Dice Guevara: «Io sono cubano, io sono argentino, io sono boliviano, io sono ecuadoriano, eccetera. Avrà capito che io latino americano». Adesso il mito Che è del mondo.

Siciliano, primo bilancio

Il presidente della Rai Enzo Siciliano (foto) oltre ad annunciare novità, in una intervista a «Panorama» si libera di qualche sassolino e fa un bilancio del mandato giunto a metà due anni. Fra gli sfoghi, Siciliano afferma di provare «pena» per chi come Francesco Storace, presidente della commissione di Vigilanza sulla Rai, «liquida come un "marchettificio" la più grande azienda di produzione culturale del Paese. Basta con gli insulti. E basta con le polemiche di parte». Sulla durata del mandato, Siciliano ritiene che due anni al vertice di una azienda come la Rai siano pochi. L'intervista non dimentica i rapporti con i dirigenti: Minoli, oltre che lavorare alla nuova Retetre, tornerà presto in video i suoi "faccia a faccia"». Siciliano ha ribadito l'entusiasmo per «Macao» e la promozione a pieni voti per «tutti i direttori». Anche la radio Rai piace a Siciliano a cominciare dal Gr.

LA STAMPA

SPETTACOLI

Venerdì 12 Settembre 1997 25

L'attore racconta come sarà

il nuovo film sull'eroe messicano

«Finalmente c'è una storia in cui i cattivi sono biondi»

«Mi sono allenato per mesi con la squadra di fioretto»

BANDERAS vede rosso

Antonio Banderas. Qui sopra Melanie Griffith, sua compagna e prossima sua partner al cinema

«Così mi sono trasformato nel beniamino della mia infanzia»

Dal «Che» Guevara a «El Zorro». Antonio Banderas (Malaga 1960), il conturbante attore spagnolo lanciato da Almodóvar che quando non aveva una peseta interpretava il teatro di strada per gli anarchici della Cnt e che adesso è un fervente socialista, ritorna ad rivestire i panni di un rivoluzionario. Questa volta quelli di «El Zorro» (la volpe), l'eroe di cappa e spada che nel Messico dell'imperatore austriaco Massimiliano (1832-1867) impersonò la rivolta della nobiltà illuminista d'Oltreoceano a favore del martoriato proletariato agricolo messicano.

«The Mask of Zorro» (La maschera di Zorro), produzione di Steven Spielberg diretta da Martin Campbell girata principalmente nelle miniere messicane di Atotonilco de Tula, ripropone la storia del nobile di origine spagnola Don Diego de la Vega.

Banderas, intervistato dallo storico mensile cinematografico barcellonese «Fotogramas», ribadisce le sue note antipatie anti-Hollywood e la ormai celebre professionalità: «Prima di cominciare a girare, mi sono allenato per mesi con la squadra olimpica spagnola di fioretto. E "Zorro" è l'unico super-eroe spagnolo che è riuscito ad arrivare nella Mecca del cinema statunitense. «Sono orgoglioso di portarlo sugli schermi». E, sottolinea il «bell'Antonio»: «Questa volta, I cattivi sono i biondi ed I buoni siamo noi latini, qualcosa di inusuale nelle produzioni di Hollywood».

Naturalmente Martin Campbell, che ha sostituito nella regia l'amico personale del «Rodolfo Valentino del XX secolo» Banderas Robert Rodriguez, ha girato una versione differente del leggendario personaggio creato nel 1919 dal fumettista e caricaturista Johnston McCulley: «Tutta la storia è nuova, perché partiamo 80 anni dopo, quando Don Diego de la Vega esce dalla galera dopo aver perso tutto - sottolinea l'attore-cantante di "Evita" -. Io lo conosco da bambino e mi dà una medaglia. La do in consegna a mio fratello, che viene assassinato. Io mi macerando nell'odio per gli assassini e proprio in questo momento arriva il signor de la Vega che mi prende come alunno e trasforma la mia sete di vendetta in giustizia, insegnandomi il senso della responsabilità, del sacrificio e della disciplina che consiste nel trasformarmi in "El Zorro"».

Paura di essere paragonato ai maestri che lo anticiparono nel ruolo?

Macché! E' il Banderas di sempre, quello della sicumera iberica da Don Juan Tenorio: «Con i personaggi come "El Zorro" devi avere un certo rispetto per non deludere i tuoi fans. Ma è stata una sensazione che ho potuto mettere dentro la storia. Quando mi sono messo il costume di "Zorro" per la prima volta, tutto nero, la spada e la maschera, mi sono guardato allo specchio e so bene cosa ho provato, ma mi sono sorpreso nel vedermi trasformato nell'eroe della mia infanzia».

A quale pubblico è rivolta la pellicola del «Robin Hood anti-imperialista»? «Il film è orientato ad un pubblico giovane, e contiene poca violenza. "Zorro" umilia gli avversari, li prende in giro, dà loro un calcio nel sedere ma li uccide. Il film ha molto humour».

Ma il più internazionale degli attori spagnoli non si dà riposo. Sta già girando «Eaters of the Death», tratto da uno dei primi libri di Michel Crichton diretto da John McTiernan e prodotto dalla Disney. E' la storia di un principe arabo che, nel 922 d.C., viaggia con un gruppo di Vichinghi che disprezza e considera selvaggi. Ma dovrà loro unirsi per combattere contro una forza invisibile che li vuole uccidere per poi mangiarseli. Nel cast, Omar Sharif, Diane Venora e Arnold Schwarzenegger.

Banderas, legato sentimentalmente con l'attrice Usa Melanie Griffith da due anni, nonostante il suo ormai miliardario cachet, vorrebbe fare film nella sua natale Spagna, ma, ammette, «non mi arriva nessuna proposta».

Intanto il latin-lover più quotato da Hollywood ha creato una sua casa produttrice, la «Green Moon», con cui girerà a Vancouver (Canada) commedia intitolata «June» con sua moglie. Ma Banderas «il rosso» si smentisce: «Green Moon» è tratto da un verso del divino Federico García Lorca, andaluso come lui, quello del «Moreno de verde luna».

Gian Antonio Orighi

«FAIRBANKS MOLTO AMATO

TYRONE POWER. Zorro è un personaggio che ha sempre avuto molta fortuna al cinema. Qui accanto c'è Tyrone Power, protagonista del «Segno di Zorro» girato nel 1940 da Rouben Mamoulian. Il film già un remake della pellicola capostipite, ancora muta, protagonista Douglas Fairbanks. I duelli avevano una magnifica coreografia, divenne un classico del genere cappa e spada.

SEAN FLYNN. Questa volta il protagonista (il titolo è nuovamente «Il segno di Zorro», anno 1962) è il figlio di Errol Flynn, Sean, attore decisamente più modesto e carismatico del padre. Il film è una produzione italo-spagnola (regista Mario Caiano): il giovane Ramon vendica l'uccisione del padre e guida il popolo della California alla ribellione contro il governatore cattivo.

ALAIN DELON. L'attore francese gira nel 1975 un'ennesima versione della storia (titolo, semplicemente, «Zorro») con Duccio Tessari. Questa volta Diego de la Vega assume l'identità di un amico ucciso e diventa governatore. Si finge imbelle (come avviene anche al protagonista del telefilm che la Rai ripropone nella versione virata a colori), ma aiuterà il popolo a liberarsi della tirannia.

PRIME

Killer cinefilo

«Scream» l'urlo attivo di Craven

L'ASSASSINO ammantellato e incappucciato nero, con sulla faccia una maschera plastica bianca che imita «Il grido» dipinto da Munch, terrorizza le vittime ragazzine per telefono sottoponendole a quiz da cinefilo, giocando sui film dell'orrore: sbagli muori, se fornisci la risposta esatta finirai lo stesso accoltellata, sventrata, impiccata.

«Scream» (Urlo), di cui il maestro dell'horror Wes Craven ha soltanto fatto la regia, mentre soggetto e sceneggiatura di Kevin Williamson, offre situazioni tipiche del genere: una cittadina californiana radiosa e quieta, un ambiente scolastico (come in «Nightmare-Dal profondo della notte» di Craven, prima apparizione del perverso Freddy Krueger), ragazzi e belle ragazzine da impaurire e tormentare, una voce minacciosa e misteriosa, il ricordo d'una madre stuprata e accoltellata, un poliziotto scemo, delitti atroci, arma bianca. In più, implosione: nei dialoghi, nei riferimenti, nelle scelte per gli spettacoli domestici, costantemente il film horror parla del cinema horror (ma anche di «Psycho»), sovrapponendo e intrecciando realtà e immaginazioni ugualmente spaventevoli, sanguinose. E, svelare l'identità dell'assassino, si può dire che «Scream» altera la formula usuale (adulto malvagio contro ragazzi incolpevoli) smentendo l'innocenza di quell'età stupida e crudele che è l'adolescenza, confermando che l'orrore è l'alieno ma l'amico, il vicino, il compagno, uno di noi.

«Scream»

Naturalmente, molti morti: Drew Barrymore con la gola tagliata, sventrata e impiccata; un preside ucciso a coltellate; altri ragazzi e adulti accoltellati a morte, appesi, strangolati. Naturalmente, molti che sembrano morti e invece si tirano a sorpresa: «Tutto, tutto è film, un grande meraviglioso film. Solo che non puoi scegliere il genere». Momenti forti: i tergicristallo che spazzano via sangue dal vetro del parabrezza; due che accoltellano vicenda affondandosi la lama nella pancia; il poliziotto tonto sedotto dalla telecronista impicciona; un finale di ragazzi massacrati, sanguinanti, che seguitano a colpire e venir colpiti rifiutando di morire. «Scream», film di paura più che d'orrore, decostruzione dei meccanismi horror, mette in scena con astio cattivo il proprio pubblico giovanile, eppure sembra dominato una strana malavoglia, appare senza passione, senza il piacere della novità né il delirio dell'accumulazione: soltanto Drew Barrymore, con la sua bellezza bionda torbida e vulnerabile, arriva a suscitare emozione; gli altri sono troppo insulsi e bruttini per provocare ansia sul loro destino di vita o di morte.

Lietta Tornabuoni

di Wes Craven
Neve Campbell, Skeet Ulrich, Drew Barrymore
Horror. Usa, 1997.
Cinema **Vittoria** di Torino; **Corso**; **Academy Hall, Adriano, Ambassade, Atlantic 1, Broadway 1, 1, Excelsior 2, York, Ritz, Royal** di Roma.

Interviste ai «miti»

Donatella Raffai lavorerà speciale di Domenica In

ROMA. «Sarò l'inviata di "Domenica In" tra le leggende del nostro tempo». Donatella Raffai presenta così il suo impegno per la trasmissione domenicale di Raiuno. «Mi pare che il programma che stanno delineando Guardì e Frizzi sia più alto della media - spiega la Raffai - e questo è in linea con la filosofia della nuova Raiuno. Erano alla ricerca di inviati speciali che potessero arricchire il programma. Io farò dei collegamenti in diretta personaggi leggendari, mitici, ma dell'epoca contemporanea. Quali? Questo non lo dico per non rovinare la sorpresa. I collegamenti saranno fatti con i luoghi che, in qualche modo, avranno a che fare con il mito». Tra gli altri inviati speciali del programma, anche Alberto Angela, con «intrusioni scientifiche», anche dall'estero, nel pomeriggio condotto da Frizzi. La Raffai non parteciperà probabilmente ad alcune puntate del programma.

Barbara Parodi Delfino fa parte della squadra del Tg5 di Mentana, in onda da lunedì mattina

Il direttore presenta la squadra del nuovo appuntamento, in onda da lunedì alle 8

Sorpresa, Santoro al Tg5 del mattino

Mentana: «Utilizzeremo le nostre migliori risorse»

«Nell'informazione Mediaset prevedo un futuro fatto di contaminazioni tra reti»

ROMA. Prima la benedizione del presidente Mediaset Fedele Confalonieri, poi la visita a sorpresa del collega Michele Santoro, infine le foto rito una terrazza Piazza Venezia da dove si ha l'impressione di toccare con le mani il Campidoglio: il direttore del Tg5 Enrico Mentana, affiancato dalla squadra che lavorerà al nuovo appuntamento, il responsabile editoriale Andrea Pamparana (al suo posto nel ruolo di capo della redazione milanese è arrivato Rai l'ex vicedirettore della Tgr Giancarlo Gioielli) alla vice Barbara Parodi Delfino, ai conduttori Alberto Bilà e Paola Rivetta, ha presentato ieri mattina il neonato tg delle 8 in onda su Canale 5 a partire da lunedì.

«E' sempre piacevole - ha detto Confalonieri - quando c'è qualcosa di nuovo nell'informazione che può ampliare l'offerta. Mentre ero in viaggio negli Stati Uniti ho potuto seguire solo il Tg1, l'unico trasmesso in Usa, che vedere molti ministri, ma questa non è una critica, visto anche che quel tg ci "legna"... Il problema è che c'era solo telegiornale da vedere, perciò è un piacere che adesso ce ne sia un altro».

Mentana ha ribadito che il rapporto tra il Tg5 e la concorrenza è paragonabile a quello che può esistere tra una nave corsara e flotta bastimenti: «Siamo un po' come Davide contro Golia, eppure riusciamo a competitivi anche con il Tg1 e a piazzare tre edizioni tra i 10 tg più visti della giornata. Adesso vogliamo che nelle "top ten" entri che il tg del mattino». La presenza di Santoro, mimetizzato ma non troppo nelle ultime della sala, ha provocato altro annuncio a sorpresa: «Non si tratta di un appuntamento fisso - ha fatto sapere Mentana -, c'è la possibilità, in occasione di eventi straordinaria importanza, di aprire finestre informative, su Canale come su altre reti, nelle quali convogliate migliori risorse giornalistiche di Mediaset. Tra queste c'è indubbiamente Michele Santoro. E' chiaro che il suo spazio di approfondimento settimanale è quello già previsto su Italia 1, è anche logico che se succedono fatti grossi lo metteremo in campo. Se in un giornale c'è Montanelli, che fai? Non lo usi quando succede un fatto grosso? Insomma, prevediamo un futuro di contaminazioni». Dal suo posto di silenzioso spettatore Santoro fa di sì con la testa, per ora, anche per non offuscare quello che dev'essere il Mentana-day, preferisce non aggiungere nulla: uniche notizie il ritorno di «Moby Dick» previsto per il 2 ottobre e l'avvio di «Moby's», dedicato agli approfondimenti monografici, il 10. Mentana chiarisce che la collaborazione con Santoro ha niente a che vedere con i vecchi «telesogni e cose simili», e che su Canale potrebbero apparire anche altri volti: «Non solo Santoro, ma anche Fede, Liguori e Costanzo Retequattro o Italia 1, con l'obiettivo di essere sull'avvenimento in tempo reale con tutte le potenzialità di Mediaset».

Con il Tg5 delle Enrico Mentana porta compimento il palinsesto informativo della rete», questo vuol dire, ha precisato, che abbia in mente abbandonare posto: «Non ho nessuna intenzione di lasciare Mediaset e la direzione del Tg che ho fondato, ma anche rimanessi qui altri 20 anni, non potrei fare di più, visto che nel palinsesto di Canale non esserci tg ogni venti minuti. In televisione, comunque, ho fatto già tutto e poi, quando si cambia, si cambia radicalmente. Verso i cinquant'anni penso che mi piacerebbe dedicarmi alla carta stampata».

Fulvia Caprara

Evento: la prima opera di Haendel a Torino, 257 anni dopo la nascita del teatro

Tamerlano, terrore del mondo

Una sfida stasera al Regio

TORINO. Aveva un anello che cambiava colore, se un suo ospite mentiva; dava banchetti arrostendo interi cavalli, ed era d'obbligo ubriacarsi, prima di concedersi tutti i piaceri. Tamerlano il superbo, Tamerlano che mette in gabbia gli altri imperatori, flagello e terrore del mondo. Il Tartaro sadico che conquista la Turchia, l'ignoto che minaccia l'Europa cristiana, anche l'uomo venuto dal nulla, il pastore che diventa re, e la cui ferocia va placata.

Infiniti racconti, sagbe, tragedie, opere in musica hanno narrato per secoli le imprese meravigliose. Ora, Tamerlano va in scena al Regio. Prima opera — 257 anni dopo la nascita del Teatro! — di Georg Friedrich Haendel ad essere allestita a Torino, e conferma due verità: la maledizione che Otto e Novecento avevano scagliato contro la musica e la drammaturgia del Settecento ha ormai perduto ogni efficacia, ma perché questo accadesse è dovuto passare un tempo infinito.

Sei repliche, a partire da questa sera, e la speranza che il pubblico di oggi risponda alla sfida, alla curiosità, come è accaduto in questi anni negli altri teatri lirici (Venezia, Bologna, Roma, Palermo, e fra poco sarà la volta di Catania e di Roma) che hanno deciso di soffiare via la polvere accumulata sui cinquanta titoli teatrali di un compositore nato in Germania, vissuto a lungo a Londra, campione dell'opera in lingua interpreti italiani, esempio perfetto di musicista europeo di successo.

Quante obiezioni e pregiudizi si sono accumulati, per dimenticarlo: le sue vicende, allo stesso tempo impossibili e stereotipate, di dei, eroi, imperatori e favolosi guerrieri, mai di uomini veri; i personaggi restano sempre imprigionati nello schema fisso di aria e recitativo, e sono incapaci di dialogare con altri, di sfogare le passioni in modo plausibile, attenti invece a non uscire da una convenzione di equilibrio, di buone maniere. Mai un grido, un acuto di quelli che spaccano; invece, quelle vocine stenterelle dei falsettisti e dei sopranisti che dovrebbero restituirci, come una sbiadita fotocopia, l'illusione splendente del canto degli evirati.

Ma i gusti, evidentemente, cambiano. E oggi si ricerca che anche dentro quelle buone maniere vive una passionalità accesa, che quella rimproverata staticità rifletteva un bisogno di certezze e di ordine congruo ad una società di primo Settecento ancora lontana dai furori che avrebbe conosciuto gli ultimi decenni di quel secolo. Che un amore può essere vissuto, tradito, cantato senza l'obbligo di gridare, strapparsi le vesti, morire in scena come Santuzza e compare Turiddu; che la meraviglia della scenografia barocca, nella sua dichiarata voglia di negare ogni realtà, anzi inventandone un'altra, prodigiosa e incredibile, è parente stretta del nostro contemporaneo desiderio di costruire una virtualità più vera delle apparenze.

E quel canto che suonava falso, si torna a chiamarlo col suo vero nome, «bel canto», capace di condurci verso una leggenda perduta, quella delle «estasi liriche».

Il tempo di Tamerlano, e di tutti i suoi fratelli, ritorna: il «terror del mondo» tenterà di sedurci.

Sandro Cappelletto

COSI' IN SCENA

Una compagnia di giovani

La vicenda del Tamerlano è ambientata all'inizio del 1400 a Prusa, capitale della Bitinia, l'odierna Turchia. La vicenda si sviluppa in un intrigo di tentati omicidi ed equivoci progressivamente svelati, ma per ristabilire un ordine c'è bisogno di un sacrificio supremo: il suicidio di Bajazet, la cui morte ispirerà a Tamerlano il perdono. L'opera debuttò a Londra nel 1724, fra gli interpreti il castrato Senesino, il soprano Francesco Cuzzoni e Francesco Borosini, il primo tenore italiano ad esibirsi per il pubblico inglese. Regista dell'allestimento torinese è Giorgio Gallione, la direzione è affidata a Corrado Rovaris, recentemente applaudito per la sua interpretazione del «Signor Bruschino» al Festival Rossini di Pesaro. Il teatro ha scelto una compagnia di giovani, affidando i tre ruoli principali, Tamerlano, Bajazet e Asteria, al mezzosoprano Maria José Trullu, al tenore Furio Zanasi e al soprano Patrizia Ciofi. **[s. cap.]**

Una scena del «Tamerlano», da stasera al Regio per sei appuntamenti

Non è vero che tutto fa brodo.

Carosello è il più famoso contenitore pubblicitario della storia televisiva italiana. Durato venti anni (1957 - 1977), ha mandato in onda più di 35.000 scenette e consacrato centinaia di personaggi, in carne e ossa o di cartone. Fu vera gloria? Ardua sentenza per gli esperti di comunicazione, ma intanto, per loro e per il grande pubblico, Carosello si mette in mostra, fra video, foto, disegni e pupazzi, grazie alla cura di Marco Giusti e all'allestimento di Pier Luigi Cerri. Un omaggio alla creatività pubblicitaria di ieri, oggi e domani.

Ultima tappa a Torino, Palazzina di caccia di Stupinigi, dal luglio al 19 ottobre. Per informazioni 02-6709336

Carosello 1957 - 1977

La mostra è promossa da Rai, Sacis e Sipra, in collaborazione con:

Agip

Assicurazioni SAI

Un romanzo autobiografico un nuovo film che faranno discutere

Oliver Stone, confessione choc «L'incesto con mia madre»

WASHINGTON. Ancora una volta Oliver Stone non rinuncia a far discutere e lo fa con un tema a lui caro: se stesso. E' pronto il primo romanzo del regista «A Child's Night Dream» (Sogno notturno di un bambino), il protagonista è un uomo avvilito, alienato e narcisista dal nome ormai famosissimo: Oliver Stone.

Il libro, che uscirà il 15 settembre, giorno del 51° compleanno del regista di «Jfk», racconta il rapporto difficile con la madre francese - ricordata come una donna che «spariva sempre in una nuvola di profumo e gioielli» - che culmina in un rapporto incestuoso nell'ultimo capitolo.

Sarà un autunno di fuoco per un regista che, nonostante le apparenze, ha lasciato intendere in diverse occasioni di essere estremamente sensibile alle critiche. Secondo Woody Harrelson, protagonista di «Assassini nati», uno tra i più controversi dei suoi film, Stone «avrebbe sofferto molto» per il clamore suscitato dal ciclo di violenze rappresentato nel film e che era stato esaltato e alimentato dai mass-media.

Oltre al libro-shock, infatti, sta per sugli schermi la nuova fatica cinematografica, una commedia noir di una violenza inquietante dal titolo «U-Turn» (inversione e «U»), con Sean Penn, Nick Nolte e Jennifer Lopez. E' la storia di un vagabondo sfortunato che viene bloccato con l'auto in panne in una zona desertica degli Usa. Il libro, secondo il Washington Post, è ispirato da episodi realmente accaduti nella vita dell'autore.

«L'Oliver Stone del libro è un personaggio suicida, sadico, fragile e sessualmente -nato dalla madre», scrive il giornale. L'ex moglie di Stone, Elizabeth, definisce il romanzo «il pianto di un bambino che è mai consolato». La donna afferma che fu la madre a «iniziare» il figlio al sesso, con una lezione di masturbazione all'età di 15 anni. Il libro ricrea i traumi dell'infanzia di Oliver, figlio unico di questa madre e di padre agente di borsa, ebreo (che cambiò il cognome Silverstein in Stone): un uomo «freddo e emotivamente distaccato che abusava di whisky e prostitute» e che aveva ingaggiato ragazza per il figlio sedi-

Stone debuttò a Hollywood nel 1978 con la sceneggiatura (premiata con un Oscar) del film «Fuga di mezzanotte» e si assicurò una fama da gigante nel cinema americano con una serie di successi, da «Platoon» (Oscar per miglior film e miglior regista 1986) a «Wall Street», «Nato il 4 luglio» (influenzato dall'esperienza diretta - si era arruolato volontario - in Vietnam, che gli assicurò il secondo Oscar per miglior regia) e «Jfk». Secondo l'attore James Wood, uno stretto amico, Stone è un regista, e ora scrittore, che «getta la sua luce negli angoli più sconci della psiche americana, laddove la gente non vuole guardare». L'uscita del film e del libro promette e l'occasione per un ennesimo dibattito pubblico sulla sua influenza sulla moralità americana. **(s. n.)**

Oliver Stone: oltre al libro sta per uscire «U-Turn» (Inversione a «U»), un film con Sean Penn, Nick Nolte e Jennifer Lopez. E' la storia di vagabondo sfortunato che bloccato con l'auto in panne in desertica degli Usa

Un disco con 14 inediti realizzato dalla famiglia

Hendrix torna e colpisce Un miracolo? No, business

MILANO. E' uno degli avvenimenti discografici dell'anno. Universal Music Records e Experience Hendrix (la società della famiglia del grande chitarrista scomparso) pubblicheranno il 14 ottobre in tutto il mondo un album in studio di Jimi Hendrix intitolato «South Saturn Delta», costituito da brani finora inediti. Le quindici canzoni attraversano l'intera carriera del chitarrista che ha cambiato la musica rock. Tutte le canzoni di questo disco, tranne una, non erano mai state pubblicate su cd in USA e gli anni di registrazione vanno dal '67 al '70. Il padre di Jimi, Al, e la sorella Janie, 35 anni, presidente e amministratrice della società Esperience Hendrix, erano ieri a Milano. «La nostra famiglia è molto soddisfatta di questo progetto - dice Janie, vestita con un perfetto tailleur bordeaux - donna manager distante anni luce dall'immagine del fratello -. I fans di Jimi di tutto il mondo sono entusiasti. Noi abbiamo riascoltato i moltissimi (ci sono ancora mille nastri con registrazioni inedite fermi nei cassetti della Experience Hendrix) e abbiamo impiegato mesi per realizzare questo progetto. E' come se il tempo si fosse fermato. L'anno è giusto, 1997, eppure questo "South saturn Delta" è davvero un nuovo disco di Jimi».

Oltre ai dischi, ci sono altre iniziative intorno a suo fratello?

«Sì. Da poco abbiamo aperto un sito Internet all'indirizzo "www.jimihendrix.com" dove si possono trovare tutte le informazioni sulla discografia e anticipazioni su ciò che accadrà di foto, nastri, appunti e quant'altro abbiamo recuperato».

E' in uscita anche una biografia scritta da suo padre?

«Sì intitola "My son Jimi" e vi si racconta la sua infanzia».

Quanto materiale inedito avete recuperato?

«Ce n'è abbastanza per far uscire un disco nuovo all'anno per i prossimi dieci anni».

Luca

13 - 17 Settembre 1997

OROGEMMA

Mostra oreficeria e gioielleria
Salone Internazionale dell'Orologeria
Salone degli Argenti

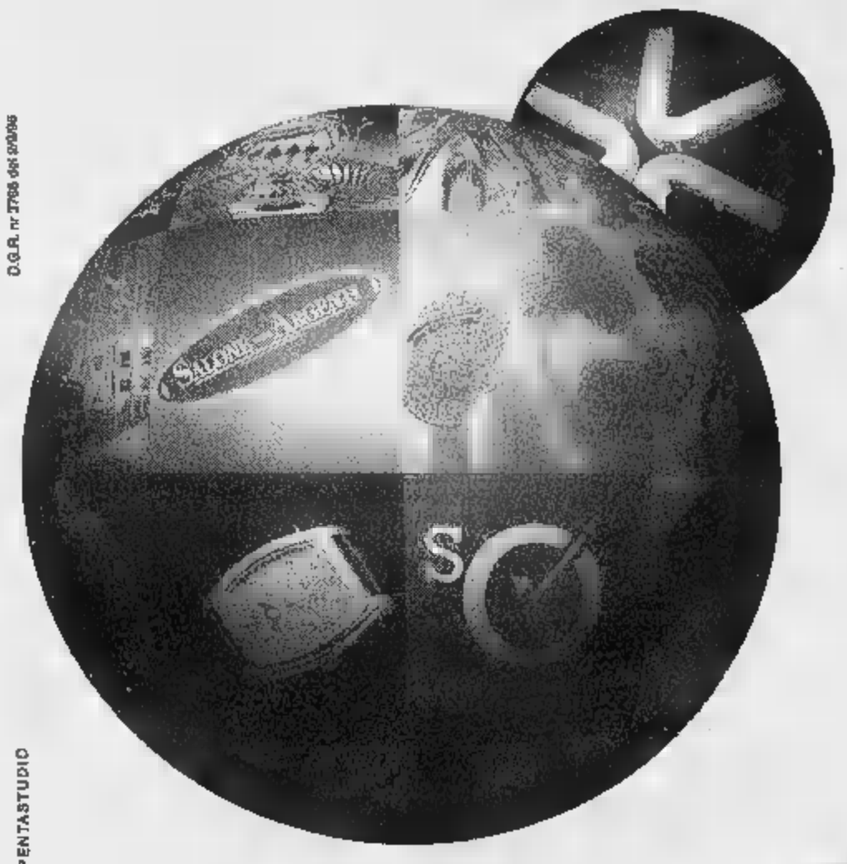

D.G.R. nr 2768 del 9/9/96

PENTASTUDIO

Per voi, gli operatori professionali visitano Orogemma, la più grande fiera italiana dei preziosi. Per voi, confrontano e scelgono il meglio della produzione orafa ed argentiera nazionale ed il meglio della produzione orologiera mondiale. Per voi, più di 1000 espositori di oreficeria, gioielleria, argenteria, coralli, cammei, pietre preziose, perle e 140 orologiere presentano le loro collezioni complete. A Vicenza ricchezza e completezza sono fatte fiera, e per voi il Natale sarà un regalo bellissimo.

OROGEMMA

Orologiere
Fiera Vicenza organizza corsi di aggiornamento tecnico-commerciale rivolti agli operatori orafo-orologiai. La partecipazione è gratuita e a numero chiuso. È consigliabile prenotazione. Per informazioni e iscrizioni: Pentastudio, Vicenza
Tel. 543.133
Fax 0444 543.466

ENTE FIERA DI VICENZA
via dell'Oreficeria - 36100 Vicenza
Tel. 969.111 0444 969.954
http://www.vicenzafiera.it

operatori.
Fiera di Vicenza. Orario 9,30 - 18,30. Ultimo giorno 9,30 -
16 settembre la mostra è aperta anche al pubblico. Ingresso L. 20.000.

[redacted]

Solenghi, sindaco improbabile Quando Napoli canta, canta così

E' un giornalista famoso e in crisi. Dopo aver raccontato le vicende dei posti caldi del mondo, dopo essere [redacted] accusato [redacted] aver provocato la morte del [redacted] amico [redacted] collega fotoreporter, decide di lasciare il lavoro e [redacted] prendersi un periodo sabbatico nell'isola in cui è nato, l'Elba. Va in mezzo al mare per una vacanza, e invece sarà eletto sindaco. Le figure professionali [redacted] molto frequentate [redacted] fiction italiana, che [redacted] tra le sue [redacted] medici [redacted] poliziotti, carabinieri [redacted] preti, avvocati [redacted] magistrati. [redacted] adesso su Raidue è arrivato Tullio Solenghi, che l'altra [redacted] ha vinto le elezioni, e nelle prossi[redacted] puntate sarà il sindaco migliore del mondo. La prima puntata del [redacted] sceneggiato «Primo cittadino», regista Gianfran[redacted] Albano, introduceva i personaggi, li inquadrava, impostava i molti temi, quelli tradizionali [redacted] quelli moderni: la volontà di superare le divergenze per il bene dell'isola, le malversazioni [redacted] ruberie, l'amore familiare e l'amore adolescenziale, la rivalit[redacted] sana e la rivalità malata, l'amicizia sincera, la stampa che fa danni, [redacted] che bisogna abbandonare per [redacted] essere contaminati. Tre milioni 763 mila spettatori, un esordio tutt'altro che folgorante, ancora ben lontano dai successi del maresciallo Proietti o del medico Dapporto. E' troppo presto per immaginare se la tendenza sarà mantenuta, per adesso possiamo [redacted] dare alcune ipotesi: la diffidenza ormai radicata del pubblico italiano nei confronti della [redacted] pubblica; la difficoltà di identificarsi con un uomo che non [redacted] un [redacted] comune, perché prima [redacted] tutto non è [redacted] un giornalista famoso, [redacted] sindaco; la difficoltà [redacted] accettare che le cose vadano bene, [redacted] pure nella fiction: la realtà è talmente diversa, i cittadini [redacted] talmente abituati [redacted] «non credere più [redacted] niente», [redacted] dice una battuta dello stesso telefilm, che gli sembra di essere presi in giro quando si [redacted] che un Comune, pur tra mille difficoltà, può anche funzionare, con qualcuno che, addirittura, ci lavora in buona fede. [redacted] poi c'è Solenghi, considerato più che altro un comico, oppure il testimonial del caffè.

Subito dopo, sempre [redacted] due, [redacted] andato in onda «Napoli [redacted] passione», un originale, illuminante programma sulla musica napoletana «altra»: no[redacted] Pino Daniele, ma una serie di cantanti anche giovani conosciutissimi in città [redacted] amatissimi, «perché - diceva un ragazzo - [redacted] come noi, vengono dalla strada». Sono cantanti assolutamente ignoti fuori dalla cinta daziaria: ma [redacted] fanno piangere le ragazzine come i Beatles. Qualcuno voleva diventare famoso anche fuori, qualcun altro [redacted] di [redacted] felicissimo così, qualcuno ancora stava zitto ma parlava il fratello pizzaiolo: «Noi lavoriamo e lui [redacted] l'artista, tutti i nostri soldi vanno [redacted] lui», e quel fratello [redacted] sembra[redacted] così convinto. Scene [redacted] un matrimonio: quello del figlio di Merola, [redacted] cosa da mille [redacted] una notte, [redacted] le colombe che vola[redacted] in una casa hollywoodiana [redacted] le [redacted] che impazzivano. Un reportage insolito (autori Lorenzo Fantini, Valter Preci, Daniel Toaff) che ti faceva intravedere [redacted] realtà ben diversa da quella continuamente illustrata, nel bene e nel male, dall'iconografia partenopea.

[redacted] Comazzi

I FILM DI OGGI IN TV

Travolta: senti chi parla [redacted]

SENTI [redacted] ADESSO!
1993, alle 20,45 su Canale 5; dur. 110'

Alla [redacted] Travolta-Alley, a quella dei bambini di famiglia si aggiunge un'innamorata coppia canina: Monica Vitti presta [redacted] voce alla cagnetta «Dalila», mentre Renato Pozzetto «parla» per [redacted] maschio «Flag». Travolta [redacted] assunto [redacted] pilota dell'aereo privato di una bionda manager, che lo sequestra in uno chalet, per sedurlo, nel giorno [redacted] Natale. In famiglia succede il finimondo.

IL [redacted] NELLA CULLA
1991, [redacted] 20,35 su Retequattro; dur. 100'

Con l'aiuto di un avvocato, i genitori di Arlena rintracciano la [redacted] famiglia di Kimberly [redacted] chiedono che la bambina sia sottoposta a un test genetico che stabilisca la paternità biologica. Alla fine, il buon [redacted] prevale.

MAI DIRE MAI
1983, [redacted] 20,25 [redacted] Raitre; dur. 137'

Della serie James Bond contro tutti. Grazie [redacted] piano molto sofisticato, la Spectre è riuscita a impossessarsi [redacted] due missili a testata nucleare e mette [redacted] la minaccia di far saltare mezzo mondo. Il ricatto è scongiurabile solo in cambio [redacted] un'ingente quantità [redacted] denaro. James Bond viene incaricato di rintracciare [redacted] nascondiglio [redacted] cui i criminali hanno nascosto le bombe ed elimi[redacted] il pericolo.

STORIE DI AMORI E INFEDELTA'
1990, alle 22,55 su Raiuno; dur. 87'

Per Nick [redacted] Deborah ricorre il sedicesimo anniversario di [redacted]. Decidono insieme [redacted] dedicare gran parte della giornata a fare acquisti. Mentre si recano in un grande centro commerciale, Nick confessa alla moglie [redacted] avuto [redacted] relazione extraconiugale. Lei, appresa la notizia, vuole il divorzio. [redacted] anche Deborah confessa al marito [redacted] aver in corso una storia con un collega. Anche lui decide [redacted] chiedere il divorzio. Tra alti e bassi, il lieto fine è assicurato.

[redacted], L'[redacted]
1976, alle 22,40 [redacted] Retequattro; dur. [redacted]5'.

Due campeggiatrici [redacted] trovate sbranate in [redacted] parco nazionale. L'illustre professore Arthur Scott, consultato sulle possibili cause della tragedia, non ha dubbi: il responsabile è un grizzly, [redacted] orso [redacted] proporzioni gigantesche che si credeva ormai estinto da parecchio tempo. Malgrado tutto, il sovrintendente al parco [redacted] vuole sapere di chiudere la riserva naturale ai visitatori per non perdere denaro. Si convincerà [redacted] farlo solo dopo che la lista delle vittime [redacted] sarà considerevolmente allungata.

Watt Radio
IL MONDO DELLA TV DIGITALE E' QUI
abbonam[redacted] - impianti [redacted] in mano
TELEFONIA SENZA IVA [redacted] ANCHE LA DOMENICA

ANTENNA

[redacted]
Franco Zeffirelli e Marisa Merlini [redacted] *Stasera... Gina Lollobrigida* (Raidue, 20,50), Piero Angela visita in Egitto la «Valle dei Re» (*Quark Speciale*, Raiuno, 20,50), Marina Rei tra gli ospiti del *Maurizio Costanzo Show* (Canale 5, 23,20), speciale sulla Ferrari a *La febbre rossa* (Italia 1, 22,30).

[redacted] 1
Simona Ventura ha raccontato [redacted] «Tv Sette» di [redacted] tre telefonini (ne ha uno anche il suo segretario). Il primo lo comprò tanti anni fa indebitandosi. A due risponde personalmente. Non se ne separa mai, lo spegne solo al cinema e a teatro. Paolo Brosio, che ne ha due, lo regalerebbe volentieri alla fidanzata («anche se adesso la fidanzata [redacted] l'ho»). Rivecette la telefonata più [redacted] quando [redacted] in Scozia per *Quelli che il calcio*: «Un tipo parlava in inglese, [redacted] ubriaco [redacted] cerca[redacted] sua madre. Io, perlomeno, ho capito così».

[redacted]
Decalogo p[redacted] il telefonino con stile secondo Mara Venier: fatene [redacted] meno al ristorante; comprate l'apparecchietto che evita lo squillo forte della suoneria; regalate ai figli il telefonino con la scheda; portatelo sempre [redacted] voi, specialmente la [redacted] e in macchina; è fondamentale per le donne, tutte dovrebbero averlo; spegnetelo la notte; la segreteria vi condiziona, mettetela sul telefono di casa; spegnetelo nei momenti di intimità; nascondetelo, se [redacted] possibile; è antiestetico ostentarlo; acquistatene uno piccolo e non vistoso.

[redacted]
Danny Ashe, avvenente, bionda, di professione spogliarellista, un anno fa creò su Internet un suo show. Adesso oltre a fotografie e filmati, non solo suoi, offre agli internauti la possibilità di acquistare video e magliette. Risultato: il fatturato della sua azienda si aggira sui due milioni di dollari (circa [redacted] miliardi [redacted] mezzo di lire) e il suo fan club sui 17 mila abbonati. Negli Stati Uniti i siti dedicati al porno sono ormai qualche milione; secondo un sondaggio della Pc Meter, il più frequentato sarebbe l'Amateur Hardcore (ha più visitatori delle pagine della Disney o della Cnn). Tra le novità, l'idea del ventitreenne Seth Warshavsky, che la lanciato sullo Web una nuova formula [redacted] «hot-line»: i clienti, pagando circa 50 dollari per 30 minuti di spettacolo, pos[redacted] mettersi in contatto telefonico con le spogliarelliste che sono on-line in quel momento. I risultati sono talmente promettenti che Warshavsky ha acquistato computer per tre miliardi di dollari. A regime la Ieg (questo il nome della società) dovrebbe guadagnare 25 mila dollari al giorno, quasi 40 milioni di lire.

[redacted]
Per Rosanna Cancellieri il calciatore ideale è Gigi Riva: «Un giocatore nobile, bellissimo, dal fisico possente e con un viso da atleta greco. Non come questi giocatori-signorini di adesso, brutti [redacted] con le cosce ipertrofiche».

[redacted]
Michelle Hunziker vorrebbe un ruolo importante in un film [redacted] dice di sentirsi molto vicina ad attrici come Meryl Streep, Sharon Stone [redacted] Demi Moore.

Giorgi[redacted]

I [redacted] DI OGGI

RAIUNO

Telegiornale: 6,30 (6355744); 13,30 [redacted] (7728); 20 (72657); 22,40 (2023560); 0,25 (327-085);
6 — **Euronews**, attualità (1589)
6,45 **Unomattina estate**, attualità. (6413015)
9,30 **TG1 Flash L.I.S. (9.30)**, attualità (8741744)
10 — **La leggenda di orso che brucia**, film. Regia di J. Hu[redacted] (329960)
11,30 **Da Napoli TG1**, attualità (8-362763)
11,35 **Verdemattina estate**, rubrica (7566015)
12,25 **Che tempo fa**, rubrica (76-41676)
12,30 **TG1 Flash**, attualità (68270)
12,35 **La signora in giallo**, telefilm (6263089)
13,55 **TG1 Economia**, [redacted] (1704196)
14,05 **Troppo forte**, film commedia [redacted] (Ita, 1985) [redacted]
16 — **Solletico**, varietà ragazzi (979639)
18,10 **Simpatiche canaglie**, telefilm (5592153)
18,30 **Hai paura [redacted] buio?**, telefilm (39744)
18,55 **La signora del west**, telefilm *"Il sindaco"* (897290)
19,50 **Che tempo fa**, rubrica (86-81015)
20,35 **Rai Sport [redacted]**, rubrica sportiva (2320018)
20,40 **La zingara**, gioco (5764744)
20,50 **Quark speciale**, documenti (912893)
22,55 **Storie di amori e di infe[redacted]ltà**, film commedia (Usa, 1990). Regia di Paul [redacted]zursky (9706522)
0,35 **Agenda - Zodiaco - Che tempo [redacted]**, rubrica (1118405)
0,40 **Tempo sequenze**, rubrica (9539597)
1,05 **Rai educational: [redacted]fia**, rubrica (1184446)
1,10 **Sottovoce**, rubrica (80352-28)
1,40 **La notte per voi: Dalle parole ai fatti**, rubrica (6129-619)
1,45 **L'imbriago de sesto (1957)**, rubrica (59058708)
2,10 **Vengo anch'io**, varietà (53-67329)
3,30 **In Tournée: Gianna [redacted]nini**, musicale (7469139)
4,20 **I ricchi e i poveri e i Vie[redacted]**, musicale (5831058)
4,55 **Disonora il padre**, sceneggiato
5,55 **Cerimonio [redacted] funerali di Stato di Madre Teresa**, a cura del Tg1

RAIDUE

Telegiornale: 11,45 (372626); 13 (2473); 20,30 (10); 23,45 (11656);
7 — **Fragole verdi**, telefilm (79580)
7,25 **Go - Cart mattina**, varietà ragazzi (86493522)
7,30 **Classic cartoon**, cartoni - *"Agi e disagi"* (6358631)
7,35 **Pingu**, cartoni - *"Pingu e la bicicletta"* (6258196)
7,40 **Heidi**, cartoni - *"Nostalgia per la montagna"* (1310560)
8,05 **L'albero azzurro**, varietà ragazzi - *Il Giappone* (4298-5909)
8,40 **Animaniacs**, cartoni (955-8744)
9,30 **Popeye**, cartoni (5145680)
9,35 **Lassie**, telefilm (5177857)
10 — **In viaggio con Sereno Va[redacted]** rubrica (92021)
10,10 **Quando si ama**, soap opera [redacted]
11 — **Santa Barbara**, [redacted] opera (2260522)
12 — **Il meglio di Ci vediamo [redacted] Tv - 1a parte**, varietà. Con Paolo Limiti (81102)
13,30 **Nel Regno della natura**, documenti (5580)
14 — **Il meglio di Ci vediamo in TV - 2a parte**, [redacted]ità. Con Paolo Limiti (4552305)
15,25 **Una lacrima sul viso**, film commedia (Ita, 1964). Regia di Ettore Fizzarotti, [redacted] Bobby Solo (1559454)
16,15 **TG2 Flash (all'interno del film)**, attualità (180628)
17,15 **TG2 Flash (16.15)**, attualità (1986638)
17,20 **Bonanza**, telefilm (778725)
18,10 **Meteo 2**, rubrica (4956744)
18,20 **[redacted] Sport Sportsera**, rubrica sportiva (5514305)
18,40 **In viaggio con Sereno Variabile**, rubrica (850367)
19 — **Rex**, telefilm (23367)
19,55 **Aspettando Macao**, varietà. (9861980)
20,50 **Speciale Ci vediamo in Tv**, varietà (77668098)
23 — **TG2 Dossier**, attualità. Con Paolo Meucci (69393)
0,05 **Meteo 2**, rubrica (4171923)
0,10 **TGS Notte Sport**, rubrica sportiva (8067416)
0,20 **Appuntamento al cinema**, rubrica (1626656)
0,25 **Storie**, rubrica (5149684)
2,10 **Mi ritorni in mente replay**, musicale (6856232)
2,50 **Diplomi Universitari a di[redacted] fino alle ore 5,55** (68414[redacted]

RAITRE

Telegiornale: 12 (41744); 14,20 (113270); 19 (30657); 22,40 (717780); 0,30 (36864);
6 — **TG3 Morning News**, attualità. Con Giulia Fossa' e Paolo Trombin. - L'informazione che ci sveglia (84034)
8,30 **Rai educational: Magazzino**, rubrica (7153454)
10,30 **L'alba della Repubblica**, rubrica (9102)
[redacted] — **Grand Tour - 1a parte**, attualità. Con Mino Damato. - Viaggio negli avvenimenti e nei sentimenti (7[redacted])
[redacted]15 **Rai Sport Notizie**, rubrica sportiva (7612164)
12,20 **In nome della famiglia (R)**, sceneggiato (521725)
13 — **Grand Tour - 2a parte**, attualità. Con Mino Damato. - Viaggio negli avvenimenti e nei sentimenti (94676)
14 — **TGR Telegiornali regionali**, [redacted]alità (49744)
14,50 **Bird la legge del cuore**, telefilm (4381386)
15,35 **TGS Pomeriggio Sporti[redacted]**, rubrica sportiva (451367)
15,40 **Equitazione: Pratoni del Vivaro**
16,15 **Pallacanestro: Supercoppa**, sport (3569209)
17 — **Geo Magazine**, documenti (6213744)
18,20 **Meteo 3**, rubrica (4375744)
18,25 **In nome della famiglia**, sceneggiato (262742)
19,35 **TGR Telegiornali regionali**, attualità (611283)
20 — **Blob. Di tutto di più**, attualità (79763)
20,25 **Mai dire mai**, film avventura (GB, 1983). Regia di Irvin Kershner, con Sean Connery, [redacted] Basinger (2334725)
22,50 **TGR Telegiornali regionali**, attualità (9008299)
23,05 **Format presenta: Report**, attualità (6857473)
23,35 **Format presenta: Numero zero- Kinderheim-debutti o quasi**, rubrica (549-986)
1,10 **Fuori orario. [redacted] (mai) viste**, rubrica (58643495)
1,15 **Equitazione**, sport (25-21865)
1,45 **Campionato del [redacted] F1**, sport (3491665)
2,10 **Roberto Rossellini**, documenti (20680313)
4,45 **Marco Visconti**, varietà (1583981)
5,50 **Riccardo Fogli**, musicale

[redacted]

Tg5: 6 (4035216); [redacted] (56560); [redacted] (280); 23,10 (458183); 1 (6356023); 1,45 (980313); 3 (24726077); 4 (825762); 5,30 (46147068);
9 — **Love boat**, telefilm - *"La soluzione perfetta"* (68541)
10 — **La donna bionica**, [redacted] - *"Crisi di identità - 1a parte* (99657)
11 — **Otto sotto un tetto**, telefilm - *"Una rivale per Laura"* (8-522)
11,30 **Ciao Mara**, rubrica. Con Mara Venier (239170)
13,25 **Sgarbi quotidiani**, attualità. Con Vittorio Sgarbi (47-37831)
13,45 **Beautiful**, soap opera (169-229)
14,15 **Stregato [redacted] una stella**, film commedia (Usa, 1994). Regia di Jim Drake, con Kirk Cameron, Chelsea [redacted] (2505706)
16,15 **Sisters**, telefilm - *"L'uomo che disse addio" "Canto farfalle in volo"* (2606034)
18,15 **Casa Vianello**, telefilm - *"Festival"* (75676)
18,45 **6 del mestiere?**, varietà. Con Claudio Lippi e Luana Ravegnini [redacted]
20,30 **Paperissima sprint**, [redacted]rietà. Con Michelle Hunziker e Gabibbo. (66725)
20,45 **Senti chi parla adesso!**, film commedia (Usa, 1993). Regia [redacted] Tom Ropelewski, [redacted] John Travolta, Kirstie Alley, Olympia Dukakis (591-763)
22,40 **Mr. Bean**, telefilm - *"Mr. Bean va in città"* (7657744)
[redacted] **Costanzo Show**, varietà. Con Maurizio Costanzo (6646473)
1,30 [redacted] **sprint (R)**, varietà. Con Michelle Hun[redacted] Ga[redacted] (2359674)
2,15 **Target (R)**, attualità. Con Gaia [redacted] Laurentiis. - Tempo virtuale (4869990)
2,45 **Bollicine 96**, varietà (124-3674)
3,30 **Nonsolomoda (R)**, attualità - Un settimanale [redacted] attualità (5199680)
4,30 **Corto circuito (R)**, rubrica (7024685)
5 — **Galapagos (R)**, documenti

[redacted] 1

Studio Aperto: 12,25 (5305); 18,30 (27263);
6,10 **Murphy Brown**, telefilm - (6231299)
6,40 **Ciao ciao mattina e cartoni animati**, varietà ragazzi (26609560)
9,20 **Mc Gyver**, telefilm - *"Corso di sopravvivenza"* (6944560)
10,25 **Le strade di San Francisco**, telefilm - *"Vino amaro"* (6211569)
11,20 **Chips**, telefilm (7639098)
[redacted] **sport**, rubrica sportiva (7146299)
12,50 **Fatti e misfatti**, attualità. Con Paolo Liguori (9714386)
12,55 **Ciao ciao e cartoni animati**, varietà ragazzi (9713-657)
13 — **Pazze risate per mostri e vampiri**, cartoni (9454)
13,30 **[redacted] di [redacted] e cieli di fuoco per i Biocombat**, cartoni - *"La sonda"* (44725)
13,55 **Ciao Ciao parade**, varietà ragazzi (3639636)
14 — **Baywatch**, telefilm (42725)
15 — **Hercules**, telefilm 1a parte (132[illegible])
[redacted] — **Bim [redacted] e cartoni animati**, varietà ragazzi (3-[redacted]
16,05 **Notizie da prima pagina**, cartoni (112724)
16,55 **Ambrogio, Uan e gli altri**, varietà ragazzi (2602522)
17,25 **Sorridi c'è Bim Bum Bam**, varietà ragazzi (2823015)
17,30 **Sweet valley high**, telefilm - *"Il principe"* (1657)
18 — **Willy il principe di Bel Air**, telefilm (2386)
18,50 **Studio sport**, rubrica sportiva (2734724)
19,05 **Fuego!**, varietà. [redacted]
19,45 **Sarabanda**, varietà (266-4947)
20,40 **Walker Texas Ranger**, [redacted]lefilm (69657)
22,30 **Febbre rossa: il mito Ferrari**, rubrica (63270)
23,30 **Renegade**, telefilm (89454)
0,30 **Fatti e misfatti**, attualità. Con Paolo Liguori [redacted]
0,40 **Speciale cinema**, [redacted] (54895058)
0,45 **Studio sport**, rubrica sportiva (75[redacted]
1,15 **Italia 1 sport**, rubrica sportiva (70613482)
1,50 **Star Trek - The next generation**, telefilm (3796457)
2,50 **Beretta**, telefilm (3607874)
3,50 **Dottori con le ali**, telefilm - *"Il patto"* (9686771)
5 — **Kung fu**, telefilm - *"Fratello di sangue"*

[redacted] 4

Tg4: 11,30 (682270); 13,30 (726); 18,55 (524126);
6 — **Lasciati amare**, telenovela (3601366)
8,50 **Commissario Cordier: Redenzione**, film commedia [redacted] (Francia, 1994). Regia di Alain Bonnot, con Pierr[redacted] Mondy, Bruno Madinier (9353096)
9,30 **TG4 Rassegna Stampe (R)**, attualità (6161628)
9,50 **Vendetta d'amore**, telenovela (2611631)
9,50 **Perla Nera**, telenovela (74-56760)
10,30 **I due volti dell'amore**, telenovela (7744)
11 — **Regina**, telenovela (8473)
11,40 **Forum**, attualità. Con Pao[redacted] Perego. (7556367)
13 — **La ruota della fortuna**, varietà. Con Mike Bongiorno (7541)
14,30 **Sentieri**, soap opera (97-763)
15,30 **Vite cal[redacted]state**, film drammatico (Usa, [redacted]994). , con Liz perkins, Laura Sangia[redacted] (316589)
17,40 **OK il prezzo è giusto**, gio[redacted]. Con [redacted] Zanicchi (895-7164)
19,30 **Game Boat**, varietà ragazzi. Con Pietro Ubaldi (47164)
19,35 **Simba: e' nato un re**, cartoni - *"L'addestramento"*. (611265)
20 — **Game Boat**, varietà ragazzi. Con Pietro Ubaldi (57541)
20,05 **L'isola del tesoro**, cartoni - *"Il tritone"* (5435636)
20,25 **Game Boat**, varietà ragazzi. Con Pietro [redacted] (577-1270)
20,35 **Il destino nella culla**, film drammatico (Usa, 1991). Regia di Waris Hussein, con Edward Asner (8127522)
22,40 **Grizzly, l'orso che uccide**, film drammatico (Usa, 1976). Regia di William Girdl[redacted] Christopher George, Joan [redacted] Call (242-2473)
0,45 **TG4 Rassegna stampe**, attualità (1702145)
1,05 **La mia musica**, film drammatico (Ita, 1992). Regia di Maurizio Angeloni, con Antonio Scarano (5852706)
2,40 **Mannix**, telefilm (4956665)
3,30 **Spenser**, telefilm (9532042)
4,20 **Matt Houston**, telefilm - *"Luna di miele in rosso"* (25-31058)
5,10 **Kojak**, telefilm - *"Il ritorno di Arnold March"*

TMC MONTECARLO

Telegiornale: 12,45 (752812); 19,25 (32526); 23,10 (8226034); 2,[redacted]0 (6683145);
7 — **Zap Zap Estate**, varietà [redacted]gazzi. Dall'Aquabell di Bellaria. Con Marta Iacopini e Guido Cavalleri. All'interno del programma i cartoni *"Superboys" "Bia la sfida della magia"* e il telefilm *"Il Faro incantato"* (4616522)
9 — **Pr[redacted] pericolo**, telefilm (80909)
10 — **Film**, (5970299)
12,10 **Parker Lewis**, telefilm (798-2102)
[redacted] — **TMC Sport**, rubrica sportiva (79034)
13,15 **Ironside**, telefilm (8177980)
14,15 **Nel mondo della luna**, film commedia (GB, 1940). Regia di T. Freeland e W.K. Howard, con Merle Oberon, Rex Harrison (5864742)
16 — **Le ragazze della porta accanto**, telefilm (3760)
16,30 **Switch**, telefilm (7447657)
17,35 **Zap Zap Estate**, varietà ragazzi. Dall'Aquabell di Bellaria. Con Marta Iacopini e Guido Cavalleri. All'interno [redacted] programma i cartoni *"Superboys" [redacted] della magia"* e il telefilm *"Il Faro incantato"* (1430909)
[redacted] **TMC sport**, rubrica sportiva (771947)
20,10 **Calron dal TG**, attualità (4686218)
20,30 **Il treno**, (Usa, 1964). Regia di John Frankenheimer, con Burt Lancaster, Michel Simon (50442473)
22,30 **Mondocalcio**, rubrica sportiva (80980)
23,40 **Dott. Spot (R)**, rubrica (15-35218)
23,45 **L'avventura è l'avventura**, film commedia (Fra, 1972). Regia di Claude Lelouch, con Lino Ventura, Jacques Brel (65063473)
2,40 **TMC [redacted] (R)**, rubrica sportiva
[redacted] **Il viaggio indimenticabile, re**, film commedia (GB, 1951). Regia di Henry Koster, con James Stewart
3,15 **Cnn**, Collegamento in diretta con la rete televisiva americana

ALLA RADIO [redacted]

RADIOUNO: Gr: 7; 8; 13; 19; 24; 5,30
7,20 [redacted] Regione; 7,45 L'oroscopo; 10 GR1 - Ultimo minuto; 10,05 Viva Maria; 1[redacted] Come vanno gli affari; 13,28 Radiocelluloide; 14 GR1 - Ultimo minuto; 14,05 Medicina e societa'; 14,11 Learning; 15,11 Galassia Gutenberg; 15,23 Bolmare; 15,30 Non solo verde; 16 GR1 - Ultimo minuto; 16,05 Speciale Athenaemm; 16,33 L'Italia in diretta; 17,15 Come vanno gli affari; 17,40 Uomini e camion; 18 GR1 - Ultimo minuto; 18,07 A voi la linea: le radio nel mondo; 18,12 I mercati; 18,30 Radiohelp; 19,20 Mondo motori; 19,32 Ascolta si fa sera; 20,40 Sipario d'operetta; 22 GR1 - Ultimo minuto; 22,42 Bolmare; 23,40 Sognando il giorno.
RADIODUE: Gr: 6,30; 7,30; 8,30; 12,30; 13,30; 18,30; 19,30; 22,30
7,17 Vivere la fede; 8,40 Tandem; 9 Il ruggito del coniglio; 10 Il programma lo fate voi; 11,50 Mezzogiorno con Shel Shapiro e Maurizio Vandelli; 12,10 GR Regione; 12,50 Radioduo; 15,03 Hit parade - Eurochart; 15,35 Radiocontainer; 18,30 GR2 - Notizie; 20,03 Jimmi [redacted] Johnny; 21 Suoni e Ultrasuoni.
RADIOTRE: Gr: 8,45; 13,45; 18,45
7,30 [redacted] pagina; [redacted] Mattinotre; 10,15 Terza pagina; 10,30 Mattinotre; 11,55 Il piacere del testo; 12 Mattinotre; 12,15 Pagine; 12,30 Opera senza confini; 13,52 Lampi d'estate; 19,01 Hollywood party; 19,45 Poesia su poesia; 20 Bianco e nero; 20,18 Radiotre Suite Festival; 21 49. Concerto pianistico Internazionale; 23,15 [redacted] Legge "Furore".

[redacted]

9 — **Il meglio di Caffè Arcobaleno**, varietà (353098)
10 — **Clip to clip**, rubrica (2693034)
12 — **Arrivano i nostri**, rubrica (420180)
12,40 **Clip to clip**, rubrica (1723016)
13,50 **Streetball**, rubrica [redacted]
14,05 **Clip to clip**, rubrica (191928)
15 — **Coloradio**, musicale (256744)
17 — **Clip to clip**, rubrica (177638)
18 — **I camionisti**, telefilm (179102)
18,50 **Sister Kate**, telefilm (9281636)
19,30 **Masquerade**, telefilm (5686580)
20,35 **Calcio [redacted]: Una partita**, sport (794299)
22,30 **Coloradio**, musicale (317034)
[redacted] — [redacted] **streetball**, rubrica (332811)
[redacted] **Playlife**, rubrica (511164)
0,05 **Coloradio**, musicale

TELE +

9,45 **Terra amata**, film drammatico (845-6909)
11,30 **Si gira a Manhattan**, film [redacted]dia (606164)
13 — **Absolutely fabulous**, telefilm (92-5102)
13,30 **High incident**, telefilm (833170)
14,30 **Zak**, rubrica sportiva (911809)
15 — **L'incantesimo [redacted] lago**, film animazione (1218657)
16,55 **La canzone di Carla**, film drammatico (41163725)
[redacted] — **Spin city**, telefilm (671744)
19,30 **Com'è**, rubrica (670018)
20 — **Zona**, rubrica sportiva (100631)
21 — **Striptease**, film [redacted] (8793163)
22,55 **Terremoto nel Bronx**, film azione (706306)
0,25 **Terremoto evil cult**, film azione

[redacted] +

9,25 **Totò e Peppino divisi a Berlino**, film comico (30603657)
11 — **The river wild - Il fiume della [redacted]ra**, film thriller (751299)
12,45 **Dolly's restaurant**, film commedia (1733164)
14,30 **Homicide**, [redacted] (936724)
15,30 **Spin city**, telefilm (917183)
16 — **Jane Eyre**, film drammatico (3623-873)
18,25 **La Dea dell'amore**, film commedia (6706251)
20 — **Absolutely fabulous**, telefilm (87-9366)
20,30 **Eloise, la figlia di d'Artagnan**, film drammatico (511183)
22,30 **Rob roy**, film drammatico [redacted]
[redacted] **shoes diaries**, telefilm

MTV — RETE A

6 — **Kickstart**, musicale
9 — **Shopping Club**, rubrica
10 — **Morning [redacted]**, rubrica
[redacted] — **Hit [redacted] Italia**, musicale
15 — **Non stop hits**, musicale
17 — **Select [redacted]**, rubrica
18 — **[redacted] Hot**, attualità
19 — **News e News**, attualità
19,30 **Hit List Italia**, musicale
20,30 **So 90's**, musicale
21,30 **Star Trax: Mark Owen**, attualità
22,30 **MTV Hot**, musicale
23 — **Festivale: "Best of"**, musicale
0 — **Party Zone**, musicale
2 — **Night Mix**, musicale

GUIDA ALLO SHOWVIEW

Per registrare il Vostro Programma TV preferito digitate i Numeri Show-View, stampati accanto al programma che vo[redacted] registrare, sul programmatore ShowView. Lasciate l'unità ShowView sul Vostro videoregistratore [redacted] il programma verrà automaticamente regi[redacted] all'ora indicata. Per ulteriori informazioni chiamate il nostro numero di assistenza
(02) 269.218.15.
Dicitura del Copyright
ShowView è un marchio utilizzato dalla Gemstar Development Corporation 1996 - Gemstar Development Corp. Tutti i diritti sono riservati.
I CANALI DI SHOWVIEW
Rai1 1; Rai2 2; Rai3 3; Rete4 4; Canale 5 5; Italia 1 6; Montecarlo 7; Tmc2 9; Tele/Nero 13; Tele/Bianco 14; MTV-ReteA 15; Svizzera 16.

Niente traffico, [redacted] stress, ambiente familiare. Vi[redacted] fantastico week end a casa vostra.
RAI Radio Televisione Italiana
Di tutto, di più.

i Film del weekend

DI LIETTA TORNABUONI

Commedia

«Ovosodo» premiato ■ Venezia

Claudia Pandolfi e Edoardo Gabbriellini

PREMIO speciale della giuria alla Mostra ■ Venezia, carino, facile, raccontato dalla voce fuori campo del protagonista, interpretato perlopiù da ■ professionisti, il film ■ la storia d'un ragazzo livornese popolano, dall'infanzia al ■ trimonio. Con le tappe prevedibili (la scuola, l'insegnante cruciale Nicoletta Braschi, il compagno più ricco e intraprendente, le ragazzine, il quartiere, le macchiette, il cortile). ■ con un tocco di amarezza: le grandi speranze dell'adolescenza svaniscono, la vita è quella che è, ■ si accetta ma rimane un groppo in gola, molle e tenace come un uovo sodo che non voglia andare né su né giù.

OVOSODO
■ Paolo Virzì; ■ Edoardo Gabbriellini, ■ Lunghi, Matteo Campus, ■ letta Braschi, Marco Cocci, Claudia Pan■; Italia, 1997

TRIESTE, Cinema Excelsior; **TORINO,** Eliseo Grande, Nazionale 2; **MILANO,** Brera, Mignon, Plinius; **GENOVA,** Grecale, Lux; **BOLOGNA,** Arlecchino, No■ 1; **FIRENZE,** Adriano, Firenze 1, Goldoni, Marconi 1, Principe 1; **ROMA,** Atlantic 1, Broadway 2, Clak 2, Empire, Excelsior 1, Gregory, Paris, ■ 1, Savoy 4; **NAPOLI,** Arlecchino, Modernissimo 2; **BARI,** Galleria

■

«I Vesuviani» sono cinque

ESPERIMENTO: cinque registi napoletani quasi tutti ■ giovani si uniscono in un film a episodi per raccontare la loro città non realisticamente, direttamente, ma attraverso fiabe, sogni, parabole, immaginazioni fantasiose. Quasi il film-manifesto d'un gruppo, la presentazione d'una aggregazione ■ Napoli di un mestiere e talento del cinema che non s'era mai visto prima. In questo senso «I vesuviani» ■ riuscito, in altri ■ no, ma almeno due dei cinque episodi che lo compongono sono interessanti. Nella sua metafora politica, Mario Martone sceglie ■ sindaco ■ Napoli Antonio ■ simbolo degli ex comunisti divenuti governanti, amari dispensatori di promesse difficili da mantenere, impegnati per una strada tutta in salita. Nel suo paradosso divertente, Pappi Corsicato inventa un gruppo di donne aggressive ■ punitive montate ■ potenti motociclette, chiamate Dixan, Ajax o Tide come detersivi, guidate da Anna Bonaiuto e Iaia Forte, implacabili contro gli uomini e contro la malavita che ha rapito la sorella di una ■ loro. Capuano racconta l'amore con un polipo, De Lillo un travestito che vive in un pornocinema, Incerti ■ bottiglia con dentro il diavolo.

I VESUVIANI
■ Mario Martone, Pappi Corsicato, Antonio Capuano, Antonietta De Lillo, Stefano Incerti;
con Toni Servillo, Anna Bonaiuto, Iaia Forte, Tonino Taiuti, Enzo Moscato, Antonio Pennarella; Italia, 1997

VENEZIA, Cinema Dante (Mestre)
TORINO, Centrale
ROMA, Nuovo Olimpia A
NAPOLI, Academy Astra, Vittoria

Horror

«Scream» L'urlo e il furore

UNA piccola città californiana radiosa e quieta, una scuola superiore, una smentita all'innocenza degli adolescenti. Un assassino ammantellato ■ incappucciato di nero, ■ una maschera-teschio di plastica bianca, che uccide ragazzi ■ furore ■ frequenza crescenti. Una passione giovanile per i film dell'orrore capace di intrecciare strettamente immaginazione e realtà ugualmente spaventevoli e cruente, di colmare il film d'allusioni ad altri film. Wes Craven, gran maestro dell'horror, mette in ■ una sceneggiatura altrui limitandosi ■ fare il regista; magari sarebbe stato meglio il contrario.

SCREAM
di Wes Craven; con Neve Campbell, Skeet Ulrich, Drew Barrymore, Courtney Cox, Rose McGowan; Usa, 1997

TRIESTE, Cinema Nazionale 1; **TORINO,** Vittoria; **MILANO,** Corso; **GENOVA,** Maestrale, Olimpia; **BOLOGNA,** Fulgor, Metropolitan, Italia Nuovo; **FIRENZE,** Ariston, Eolo 1, Firenze 2, Manzoni; **ROMA,** Academy Hall, Adriano, Ambassade, Atlantic 1, Broadway 1, Clak 1, Excelsior 2, New York, Ritz, Royal 1; **NAPOLI,** Acacia, Ambasciatori, Modernissimo 3; ■ Royal; ■ **MO,** Nazionale

Commedia

«Innamorati cronici» vendicativi

COMMEDIA sentimentale aggraziata, primo film diretto dall'attore Griffin Dunne. Con un procedimento ottico che ■ quasi ■ film nel film, Matthew Broderick ■ Meg Ryan spiano Kelly Preston e Tchaky Karyo, loro rispettivi ex amanti che ■ hanno abbandonati per vivere insieme ■ Soho, New York. «Io ■ la spio, voglio soltanto averla vicina», ■ giustifica l'astronomo Broderick che ama Preston sin dalla comune infanzia provinciale; più aggressiva, la fotografa Ryan vuole vendetta contro Karyo, infido ristoratore francese. I due si alleano per disfare ■ coppia traditrice: ma intanto s'innamorano.

INNAMORATI CRONICI
di Griffin Dunne
■ Meg Ryan, Matthew Broderick, Tchaky Karyo, Kelly Preston, Mau■ Stapleton; Usa, 1997

TRIESTE, Cinema Sala Azzurra
VENEZIA, Corsino (Mestre)
TORINO, Doria
MILANO, Cavour, Pasquirolo, San Carlo
GENOVA, Universale 1; ■ ■; Imperiale; **FIRENZE,** Astra; **ROMA,** Barberini 1, Giulio Cesare 2, Maestoso 4; **NAPOLI,** Santa Lucia; **BARI,** Orfeo; **PALERMO,** Fiamma

Gangster

«Altri uomini» di malavita

GANGSTER, energia, Milano, morte. Il produttore Claudio Bonivento debutta ■ regista raccontando l'ultima malavita milanese all'antica prima dell'avvento della criminalità ultrabarbarica, il mondo Anni Settanta di Francis Turatello ■ Angelo Epaminonda. «Io il Tebano» è il libro di Carlucci e Rossetti pubblicato ■ Baldini ■ Castoldi all'origine del film: dieci anni di delinquenza italiana nella narrazione di Epaminonda, l'evocazione di un universo di locali notturni, gioco d'azzardo, rapine negli uffici postali o nelle bische di lusso, assassinii spietati, alleanze, conflitti. Il film medio ■ efficace.

ALTRI UOMINI
di Claudio Bonivento
con Claudio Amendola, Ennio Fantastichini, Tony Sperandeo, Ricky Memphis, Veronica Pivetti; Italia, 1997

TORINO, Cinema Eliseo Rosso ■ Odeon 3
BOLOGNA, Fellini Sala Federico (solo sera) ■ Fiamma 2, Madison 4
NAPOLI, ■ 2 ■ Arlecchino

■

«Porzus» Il massacro dei partigiani

IN Friuli, nel febbraio 1945, quasi alla vigilia della fine della seconda guerra mondiale, un gruppo di partigiani comunisti collegati ai partigiani jugoslavi arrivò in quella che ■ sarebbe poi chiamata malga Porzus, dove in baracche occupate da partigiani ■ comunisti (cattolici, monarchici, militari, del partito d'Azione) si ■ rifugiata una ragazza indicata da Radio Londra ■ spia nei nazisti. I partigiani comunisti uccisero la ragazza, il comandante ■ non comunisti Francesco De Gregori (zio ■ omonimo del cantautore), altri due; presero prigionieri altri quindici (compreso il fratello minore di Pier Paolo Pasolini, Guido) ■ li ■ più tardi. Per raccontare romanzandola questa vicenda orribile, la sceneggiatura immagina un incontro, cinquant'anni dopo, tra il capo dei partigiani comunisti da allora rifugiato nell'ex Jugoslavia (Gastone Moschin) e l'unico scampato al massacro che vuole ucciderlo: il passato viene rievocato ■ due vecchi stanchi, delusi, malati. Il regista adotta uno stile popolaresco, infiammato, semplificato, spesso enfatico, accentuato da ■ strappacuore, che stinge sugli interpreti.

PORZUS
■ Renzo Martinelli
con Gastone Moschin, Gabriele Ferzetti, Lorenzo Crespi, Lino Capolicchio, Gianni Cavina, Giuseppe Cederna, Giulia Boschi; Italia, ■

TRIESTE, Cinema Ariston
VENEZIA, Agorà Mignon (Mestre)
TORINO, Capitol
MILANO, Manzoni
GENOVA, Universale 3
BOLOGNA, Arcobaleno ■ ■, Flora Atelier A, Portico Verde; **ROMA,** Savoy 1, Odeon 3; **NAPOLI,** Fiamma; **BARI,** Esedra

Musicale

«Tano da morire» Mafia-show

Francesca ■ Cesare

SUCCESSO e vari premi minori, al festival di Venezia, per questo primo film di Roberta Torre che mette in musical la vita e la morte ■ Tano Guarrasi, boss mafioso a Palermo, macellaio al mercato della Vucciria, dominatore della proprie quattro sorelle e del quartiere. Originale, stravagante, a volte divertente, «Tano da morire» mescola cinema trash americano, fumetti, gli squalloni eloquenti ■ Cipri ■ Maresco, interpreti prasi dalla strada, musiche di Nino D'Angelo, ricordi in bianco e nero, canzoni napoletane (ma «'O rap 'e Tano» ■ il più brillante), funerale e matrimonio, balletti, realismo ■ prodigi.

TANO ■ DA ■
■ Roberta Torre
■ Ciccio Guarino, Enzo Paglino, Mimma D. De Rosalia, ■ ■ Aliotta, Anna Maria Confalone; Italia, 1997

TORINO, Cinema Adua 400, Eliseo Blu
MILANO, Anteo 400, Excelsior
GENOVA, Ariston 2
BOLOGNA, Odeon B, Tiffany
FIRENZE, Clak, Vittoria
ROMA, Eden, Maestoso 2
NAPOLI, Modernissimo 1
PALERMO, Gaudium

Musicale

«Lezione di tango» e d'amore

SALLY Potter, ■ anni, inglese, già regista di «Orlando», si espone direttamente in una storia autobiografica: una regista s'innamora del tango, per imparare ■ ballarlo prende lezioni da un «tanghero» argentino che vive a Parigi. I due s'innamorano una dall'altro e stringono un accordo: se lui le insegnerà a ballare il tango a perfezione, lei lo farà diventare attore di cinema. Tutto andrebbe benissimo e l'onesto scambio funzionerebbe ■ non ci fossero l'amore e l'insopprimibile tendenza ■ lei a guidare la coppia, non soltanto nel ballo. Regista ■ ballerino hanno ripetuto dal vivo le loro evoluzioni (e manifestato la reciproca passione) durante la Mostra di Venezia: era un pia■ vederli, così come ■ un pia■ vedere il film niente affatto convenzionale, ben fatto, ogni tanto travolgente come un grande tango, con musiche molto belle, ma talmente inconsueto e spudorato che parte del pubblico veneziano, sconcertato e scandalizzato, s'è trovato anche a fischiarlo. Il protagonista maschile Pablo Veron è un ballerino bravissimo, la regista ■ un'attrice piuttosto modesta ma colpiscono la ■ energia, passione, virulenza e sfacciataggine.

L■ DI ■■
di Sally Potter
■ Sally Potter, Pablo Veron, Carlo■lotti, Gustavo Naveira; Inghilter■ 1997

TORINO, Cinema Massimo ■
MILANO, Arlecchino, Colosseo ■ Jolly, Roma
FIRENZE, Fiorella Atelier
ROMA, Rivoli

Drammatico

«Il viaggio della sposa»

Giovanna Mezzogiorno ■ Rubini

SERGIO Rubini dimostra (come per ■ tesina universitaria) di saper dirigere un film in costume, girato in esterni in un bel paesaggio, con cavalli, armature, soldati, avventure. Nel Seicento, una ragazza aristocratica deve essere scortata dal convento abruzze■ dove è stata educata sino alla Puglia dove sposerà un ■ pari. La sua scorta armata viene sterminata dai banditi; ■ unico protettore e accompagnatore nel viaggio attraverso l'Italia meridionale resta uno stalliere ruvido e ignorante. Agguati, deviazioni, brutti incontri, rischi ■ difficoltà cambiano (in meglio) i due, ormai innamorati.

IL VIAGGIO DELLA SPOSA
di Sergio Rubini
con Sergio Rubini, Giovanna Mezzogiorno, Carlo Mucari, Umberto Orsini; Italia, 1997

■ Cinema Palazzo 1 (Mestre)
TORINO, Romano
MILANO, Ariston, Plinius
GENOVA, Vardi
BOLOGNA, Capitol 3, Odeon B
FIRENZE, Principe 2, Teatro della Compagnia; ■ Ariston, Atlantic B, Excelsior 3, Holiday, Roma, Augustus 1, Golden; **NAPOLI,** President; ■ Odeon; **PALERMO,** Tiffany

Avventuroso

«Il mondo perduto Jurassic Park» di Spielberg

VARIANTE più che séguito di «Jurassic Park». Con maggiore fedeltà ai letali ■ sanguinosi romanzi etico-parascientifico-avventurosi ■ Michael Crichton che ■■ all'origine dei due film, «Il mondo perduto» di Steven Spielberg allinea una serie di atrocità: una bambina e un uomo vengono assaliti e divorati vivi da ■■ torma di piccoli dinosauri; ■ cacciatore viene addentato ■ spezzato dal grande dinosauro, un altro resta schiacciato sotto l'enorme zampa; l'intera ciur■ della nave che trasporta ■ San Diego ■ tirannosauro incatenato viene fatta a pezzi. In■ una carneficina all'antica, orrida e interessante. Pure la storia è all'antica, somigli■ film di Tarzan degli Anni Trenta: conflitto tra amici degli animali e cacciatori bianchi, tra avidi sfruttatori decisi a catturare i dinosauri per esporli vantaggiosamente allo zoo e scienziati seri, responsabili, decisi a evitare sull'isola del Costa Rica ■ ripetersi dei massacri di «Jurassic Park». Il solito cast rimane insulso, solo Attenborough ha subito un'evoluzione. Gran scemenze, grande tecnica negli effetti speciali, operazione commerciale succhiasoldi che in parte resta pure abbastanza divertente.

IL ■■■■■■■■

TRIESTE, Ambasciatori, Nazionale 3; **VE■■■■** Ritz, Centrale; San Marco, Corso; **TORINO,** Ambrosio 1, Arlecchino, Clak, Fiamma, Olimpia 1; **MILANO,** Astra, Metropol; **GENOVA,** Odeon, Universale 2; **BO■■■■** Admiral, Arcobaleno 1, Capitol 1, Minerva, Olimpia, Smeraldo; **FIRENZE,** Colonna Atelier, Excelsior, ■■■ Atelier B, Portico Blu; **ROMA,** Alhambra 1, Embassy, Giulio Cesare 1, ■■■■ 1, ■■■■■ 1, Metropolitan, Missouri 1, Quattro Fontane 1; **NAPOLI,** Adriano, Alcione, Corso, Plaza 1; **BARI,** Armenise, Cerella; **PALERMO,** Adam's, Jolly, King, Astoria

Fantastico

«Batman & Robin» meglio i cattivi

Uma Thurman e Schwarzenegger

IL quarto episodio della serie ■■■ dai fumetti di Bob Kane è divertente per un'ora, per il resto non tanto. Due bei personaggi cattivi: Schwarzenegger, il malvagio Mr. Freeze, creatura glaciale rivestita d'una corazza argentea, ■■■ la testa rasata, la faccia e le lenti a contatto color argento, con un'arma il cui getto imprigiona gli avversari in blocchi ■ ghiaccio. E Poison Ivy, bellezza tossica interpretata da Uma Thurman, donna-pianta dal bacio che uccide, emblema di Madre Natura decisa a vendicare tutti i soprusi subiti nei secoli dal mondo vegetale. I costumi bellissimi sono di Ferrin, Turturice, Ling.

BATMAN ■ ■■■■
di Joel Schumacher
con Arnold Schwarzenegger, Uma Thurman, George Clooney, ■■■ O'Donnel, Alicia Silverstone; Usa, ■■■

■■■■ Nazionale 2; **VENEZIA,** Rossini; Excelsior; ■■■■■ Ambrosio 2, Ideal; ■■■■■ Odeon 1; **GENOVA,** Ariston 1, Ritz; **BOLOGNA,** Manzoni, Marconi, Moderno; **FIRENZE,** Gambrinus; **ROMA,** ■■■■■■ 2, ■■■■■ 2, Cola di Rienzo, King, Madison 2, Maestoso 3, Missouri 2, Ulisse; **NAPOLI,** Fiorentini, La Perla, Pierrot; **BARI,** Ambasciatori; **PALERMO,** Abc, Metropolitan

Drammatico

«Santo Stefano» all'ergastolo

PRIMO film di Angelo Pasquini, soggettista e sceneggiatore anche de «Il portaborse» ■ Luchetti, di «Sud» di Salvatores. E' la storia vera, negli Anni Cinquanta, del direttore riformatore d'un carcere per ergastolani, del suo impegno ■ della ■ battaglia per dare ai prigionieri confinati sull'isoletta tirrenica una vita non disumana, della sua ■■■ fitta nel clima repressivo e conservatore instauratosi nel 1960 ■■■ il governo del democristiano Tambroni sostenuto dall'estrema destra. Nel ■■■■■ ■■ a vivere per qualche tempo il figlio ragazzino del direttore, che sarà testimone delle riforme ■ della loro cancellazione, che imparerà ■ essere uomo nell'amicizia con uno degli ergastolani (Claudio Amendola). Lo stile ■ medio, consueto. L'intento ■ probo: sono davvero memorabili le persone di buona volontà che per prime, trenta ■ quarant'anni fa, con ardore e rigore, a volte sostenute dall'umanesimo cristiano, aiutate oppure abbandonate dalla Chiesa, ■■ tarono d'introdurre civiltà in un Paese arretrato. Gli Anni Cinquanta sono ricostruiti nel film ■■■ luoghi comuni, con esattezza, ■■ la povertà pertinente; lo stile è medio, molto consueto.

■■■■■ ■■■■■
■ Angelo Pasquini
con Claudio Bigagli, Claudio Amendola, Andrea De Rosa, Laura Morante; Italia, ■■■

ROMA, Cinema Doria 3
NAPOLI, Empire
PALERMO, Marconi

Grottesco

«Consigli per gli acquisti»

Ennio Fantastichini

DICE ■ regista Sandro Baldoni, già autore di «Strane storie», d'aver voluto, ambientando il film nel mondo della pubblicità, «ridere (a denti stretti) dello stato di decomposizione della nostra società sempre più impegnata ad autodivorarsi, a nutrirsi solamente dell'immagine-spettacolo di se stessa, perdendo di vista la sostanza delle cose». Ha scelto quindi ■■■ protagonisti l'emblema della decomposizione, un ■■■ divoratore di cadaveri, un cane. E uomini ■ donne abitanti nella parte più ricca del mondo immersa nella più lunga crisi economica del secolo, assediati dai poveri, impegnati nell'indifferenza.

CONSIGLI ■■■ GLI ACQUISTI
■ Sandro Baldoni
con Ennio Fantastichini, Ivano Marescotti, Silvia Cohen, Carlo Croccolo, Mariella Valentini, ■ ■■■ Scott; Italia, ■■■

TORINO, Cinema Charlie Chaplin ■ ■■■ Anteo ■■■
GENOVA, Corallo ■
BOLOGNA, Adriano, Rialto 1
FIRENZE, Alfieri Atelier
ROMA, Greenwich 2, Intrastevere 1, Nuovo Olimpia ■
NAPOLI, Agorà, Amedeo
BARI, Abc

■■■■■

«La medaglia» ■ Torino nel 1953

ERA ■ 1953 ■ Torino, in piena guerra fredda. Io non lo sapevo ■■■ ne subivo gli effetti perché ero figlia ■ una mamma rossa». Poteva essere un'idea, quella di raccontare per i giovani e per gli ■■■ morati quanto potesse ■■■ difficile vivere per i militanti comunisti nell'aria chiusa degli Anni Cinquanta, quali pressioni e angherie potessero subire loro sui luoghi di lavoro e i loro figli nella scuola, come le contraddizioni dell'essere «diversi» potessero pesare nell'egemonia democristiana e nelle intolleranze della guerra fredda. Ma i modi del racconto, condotto da una figlia desiderosa di essere come gli altri bambini sulla bella mamma comunista e sindacalista presa dall'amore impossibile per un dirigente della fabbrica in cui è impiegata, sono convenzionali, eccessivamente espliciti, stereotipati: radio e ■■■■■■ per evocare l'epoca, legge-truffa e condanna dei Rosenberg, citazioni di documentari del tempo, antisindacalismo e bigottismo. Antonella Ponziani ha forza e grazia da protagonista; Franco Nero resta uno dei pochi attori italiani capaci di usare la prestanza fisica per dare ai propri personaggi un tocco epico ■ una certa grandezza.

LA ■■■■■■■■
■ Sergio Rossi
con Antonella Ponziani, Tresy Taddei, Franco Nero; ■■■, 1997

TORINO, Cinema Charlie Chaplin 1

ORCHESTRA SINFONICA NAZIONALE DELLA RAI

STAGIONE SINFONICA 1997-1998

TURNI ROSSO E BLU

28 CONCERTI ALL'AUDITORIUM "G. AGNELLI" - LINGOTTO

TURNO GIALLO

13 CONCERTI ALL'AUDITORIUM RAI

[redacted] BEETHOVEN - BERG - BERLIOZ - BRAHMS - BRUCKNER - BUSONI - ČAJKOVSKIJ - CHAUSSON - DEBUSSY - DVOŘÁK - ELGAR FRANCK - GHEDINI - HINDEMITH - MAHLER - MENDELSSOHN - MOZART - MUSORGSKIJ - PÄRT - PETRASSI - RACHMANINOV - RAVEL SCHÖNBERG - SCHUBERT - SCHUMANN - SKRJABIN - ŠOSTAKOVIČ - STRAUSS - STRAVINSKIJ - SZYMANOWSKI - VERDI - WAGNER

[redacted] ELIAHU INBAL - ROBERTO ABBADO - SALVATORE ACCARDO - YURI, AHRONOVITCH - GERD ALBRECHT - UMBERTO BENEDETTI MICHELANGELI - SYLVAIN CAMBRELING - MICHELE CARULLI - LAWRENCE FOSTER - CARLO MARIA GIULINI - ARMIN JORDAN - JAMES JUDD NEVILLE MARRINER - INGO METZMACHER - HEINRICH SCHIFF - GIUSEPPE SINOPOLI - JEFFREY TATE - MARIO VENZAGO

NUOVI ABBONAMENTI

da sabato 13 a domenica 28 settembre 1997
(sabati e domeniche compresi)

ABBONAMENTO "GIOVANI"

da giovedì 25 a domenica 28 settembre 1997

INFORMAZIONI:

Auditorium RAI - piazza Rossaro - 10124 Torino
telefoni: 810.4653 e 810.4961

RAI - RADIOTELEVISIONE ITALIANA

Le nuove proposte per la casa presentate in esposizione a Rivoli

E adesso non perdete Tempo

Le nuove creazioni e i letti-contenitori

Vi siete mai fermati a pensare che sia esattamente il tempo? Il concetto di tempo si associa immediatamente all'esigenza di scandire uno spazio invisibile e intangibile, con una modulazione regolare di intervalli (anni, mesi, settimane, giorni, ore, minuti, secondi) che lo rendano percettibile e misurabile.

Se trasferito in uno spazio più concreto e vivibile, invece, come può essere quello della casa, il tempo diventa programma d'arredamento moderno e flessibile, in grado non solo di suddividere e vestire l'ambiente, ma di conferirgli uno stile e un carattere ben definiti.

Ecco perché una grande ditta italiana, la Novamobili di Pieve di Soligo in provincia di Treviso, ha fatto del «Tempo» un sistema capace di offrire nuove e razionali soluzioni all'uso dello spazio. Per questo motivo Tempo ha completato in questi mesi il suo intero programma d'arredamento con un elegante armadio, oppure una pratica cabina armadio come quella che vedete nell'immagine a destra, una razionale spogliatoio per tutti coloro che non hanno problemi di spazio, o per finire con una innovativa «struttura di chiusura».

Un'idea semplice per utilizzare una piccolo e discreto studio, il «vecchio» scrittoio, accuratamente restaurato, magari accompagnato da una lampada dal braccio fressibile che dà subito la giusta atmosfera. Le ante del programma Tempo vanno a tutta altezza, nel delicato colore ciliegio che dà grande luminosità all'ambiente, mentre un tocco di eleganza è assicurato dai leggeri telai in massello di legno.

Dove tutte queste meraviglie dove si trovano? Solo nei migliori negozi di arredamento, naturalmente, come la Assomobili di Corso Susa 240 a Rivoli. In oltre tremila metri quadri di proposte, (per letti, divani, salotti, cucine, arredi bagno e mille altre idee) troverete sicuramente il mobile giusto per il vostro arredamento. Non ci credete? Allora come voi stessi a controllare, venite a con mano ciò che vi diciamo, a misurare la professionalità dei tecnici Assomobili, la cura che ripongono nel rapporto con la clientela e la costante ricerca della soluzione migliore che non necessariamente deve essere anche la più onerosa per il cliente.

Ma le sorprese alla Assomobili non si fermano qui. Nell'ampio reparto dedicato ai letti (e vi assicuriamo che ve ne sono decine e decine di ogni tipo, foggia e grandezza) fa bella vista di sé un prodotto della linea Oggioni.

Si tratta infatti del letto-contenitore dell'azienda che lo ha inventato nel dando il via ad una autentica rivoluzione. Un metodo per trovare spazio, ben presto copiato da tutti i costruttori di camere da letto. Non c'è esposizione, al giorno d'oggi, che non metta in evidenza i pregi di «nascondere» sotto il letto quelle cose che sono diventate ingombranti (ad esempio le valigie), oppure che necessitano di uno spazio ampio ma allo stesso tempo non possono essere schiacciate o pressate, come le coperte.

Non vanno poi dimenticate le particolarità dei prodotti Oggioni. Innanzitutto il fondale sigillato ermeticamente, che non permette alla polvere di passare; poi il copritelo per proteggere la rete e infine l'estrema facilità nel compiere determinate operazioni, come aprire o chiudere il letto che comporterà sempre (sia che si adoperi un ortopedico che quello in lattice), uno sforzo massimo pari a kg. E questo grazie ai pistoni ad alta resistenza (di fabbricazione tedesca) che la Oggioni ha scelto per i propri mobili.

Un arredamento creativo quindi, in continua evoluzione, con il programma Tempo della Novamobili e la scelta di un letto Oggioni per riposare tranquilli. E tutto questo (e altro ancora) lo troverete a Rivoli, presso la Assomobili.

Date retta, una passeggiata fuori Torino in qualsiasi ora della giornata (sabato compreso, il negozio fa orario continuato sino a sera) vi permetterà una realtà completamente diversa. Non fate un acquisto senza aver prima dato un'occhiata alle proposte Assomobili: proposte serie, convenienti, destinate a durare nel tempo. E allora, arrivederci a Rivoli, per un salto nella qualità.

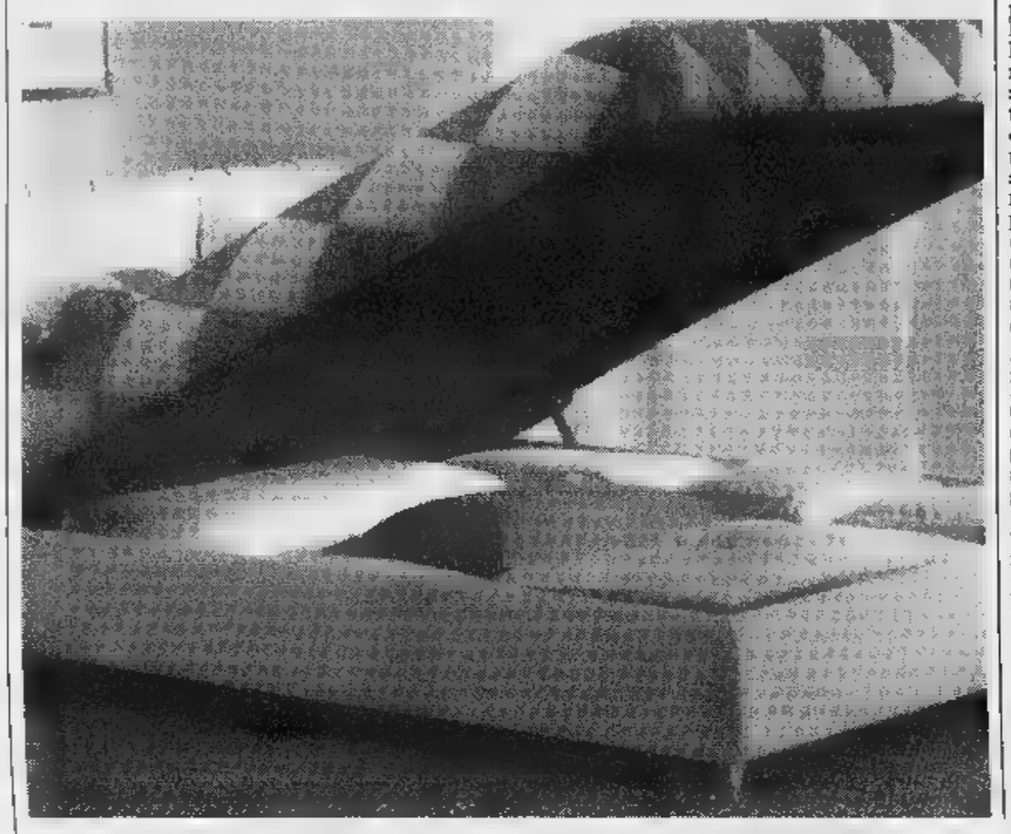

UN ARMADIO SOTTO IL LETTO

assomobili

ORARIO CONTINUATO
9-19,30

RIVOLI (TO) - Corso Susa 240
Tel. 011/958.6334 - 958.9465 - Telefax 011/9589465

FUNZIONALE, UTILISSIMO, QUASI INDISPENSABILE

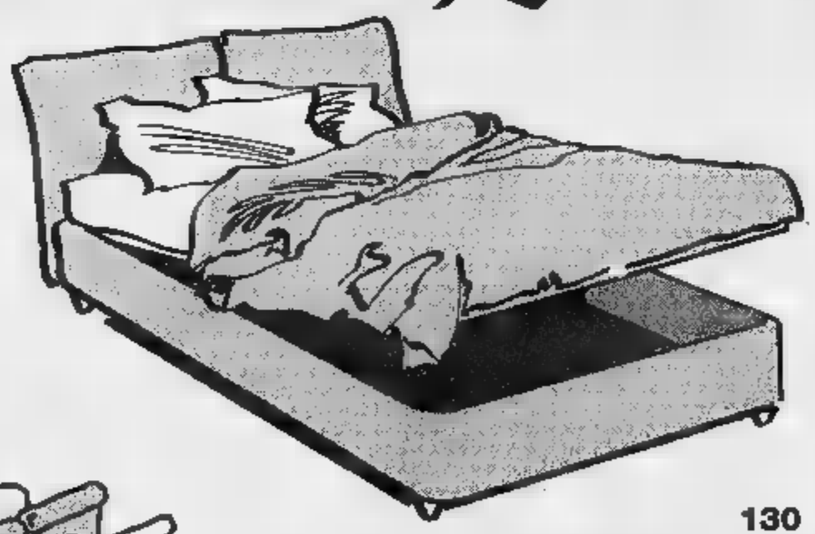

DISPONIBILE IN TUTTE LE MISURE

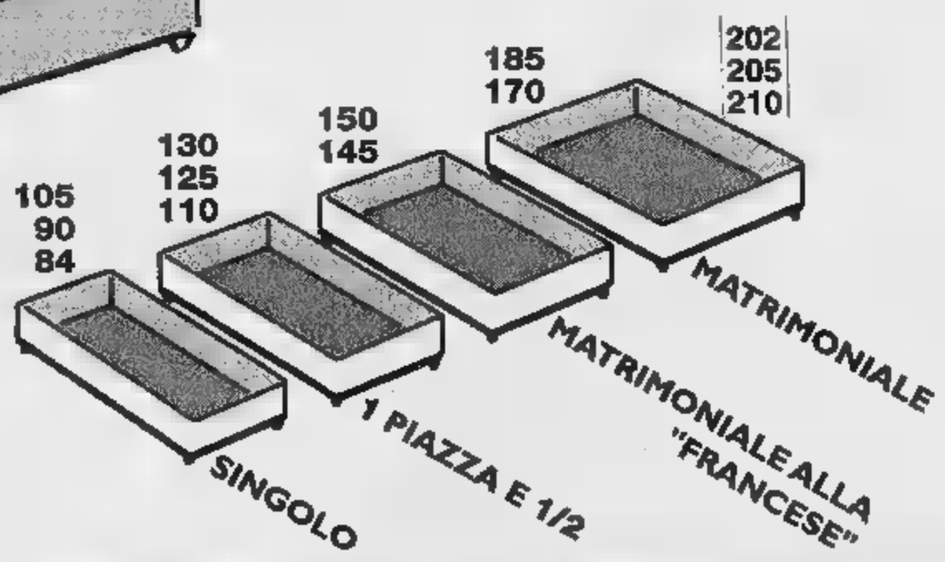

PER CHI AMA LA CASA, SCEGLIERE BENE, PER ABITARE MEGLIO, AL PREZZO MIGLIORE.

Under 21: Ghedin o Zaccarelli il futuro citì?

TORINO. La panchina di Giampaglia (foto), ct dell'Under 21, è in pericolo: dopo il prossimo incontro con l'Inghilterra, ormai inutile per la classifica, si deciderà del futuro e l'eliminazione dall'Europeo (vinto per tre edizioni consecutive) gioca a sfavore del tecnico. «Non faremo processi sommari perché non servono e non decideremo sull'onda delle emozioni - ha garantito Nizzola, contrariato per le risse in cui si sono lasciati coinvolgere gli azzurrini -. Ci sono state provocazioni ma non reazioni da ragazzi abituati al grande calcio». Si fa il nome del possibile sostituto, Ghedin. È in ballo anche Zaccarelli. Giampaglia non si sente responsabile dell'eliminazione: «Fino a quest'estate non avevamo sbagliato nulla. In certi risultati, come i due pareggi con la Polonia, ha influito la sfortuna. Mi dispiace che in tutta la carriera ho perso 5 volte, di cui 3 da gennaio a oggi, purtroppo per lui con l'Under 21. Ma la batosta con i georgiani? «Sì, questa volta dobbiamo rimproverarci certi errori, dovuti anche alla scarsa condizione di forma di qualcuno. I georgiani hanno avuto carattere, da qualcuno dei miei mi aspettavo di più: ai ragazzi ho detto che per il bene della carriera dovranno meditare a lungo sul loro comportamento». Sotto accusa soprattutto i centrocampisti, in particolare Tacchinardi e Ambrosini, sui quali puntava il ct quasi pensionato. [m. a.]

OGGI IN TV

12,15	Rai Sport Notizie	19,55	Tmc sport Tmc
12,20	Studio sport, notiziario sportivo quotidiano Italia 1	20,00	Zona, Magazine sportivo Telepiù
13,00	Tmc sport Tmc	20,30	**Calcio.** Campionato portoghese: Porto-Belenenses (differita) Tmc2
14,30	Zak, Una giornata con Valentino Rossi (2ª parte) Telepiù	20,35	Rai Sport Notizie, notiziario quotidiano Raiuno
15,35	Pomeriggio sportivo Raitre	23,00	Tmc 2 Sport Tmc2
15,40	**Equitazione.** Dai Pratoni del Vivaro: Campionato italiano salto e dressage	23,10	Tmc 2 Sport Magazine Tmc2
16,15	**Basket.** Da Milano: Supercoppa femminile Raitre	0,10	Rai Sport Notte Raiuno
18,20	Sportsera Raiuno	0,45	Studio sport, notiziario sportivo quotidiano Italia 1
18,55	Studio sport, notiziario sportivo quotidiano 1	1,15	Italia 1 Sport Italia 1
		1,45	Campionato del Mondo F1
		2,35	Tmc (replica)

LA STAMPA

SPORT

Venerdì 12 Settembre 1997 29

Polemiche per le scelte effettuate dal ct nella partita con la Georgia, che ha complicato la corsa al Mondiale

Maldini alza la voce: nulla è perduto

«Io trasmetto stimoli e serenità, non la paura»

Christian Vieri (a sinistra) e Dino Baggio (a destra) cercano invano la via del gol durante la deludente partita con la Georgia

DALL'ARRIGO A CESARE

SI E' PASSATI DA UN ECCESSO ALL'ALTRO

A ben vedere, non è cambiato molto: con Arrigo si arriva in casa, 2-2 la Svizzera, 1-2 la Croazia; Cesare si annaspa fuori, 0-0 in Polonia, 0-0 in Georgia.

Anche Sacchi si qualificò all'ultima partita, contro il Portogallo, a San Siro, avrebbe potuto pareggiare. Maldini no, Maldini dovrà battere l'Inghilterra: in caso contrario, gli spareggi ci costringeranno a rivoluzionare un calendario già congestionato e, per questo, faticosamente manovrabile. Senza parlare di un'eventuale esclusione dai Mondiali, che avrebbe riflessi catastrofici su tutto il movimento.

Il ritorno da Tbilisi è stato sin troppo allegro, in rapporto all'esito della spedizione, Nazionale a secco, Under 21 eliminata. Ai tempi di Sacchi, sul charter azzurro, sarebbero volati meno cuscini. Smarrito e irritato, Cesare scopre la voracità della critica. Non ci era abituato. Il Wembley di Wembley, quel suo calcio acqua e sapone, così facile da impugnare e lanciare contro i blindati fusignanisti, avevano contribuito a farne un'icona, a riportare la Nazionale nel cuore della gente, dal quale era stata espulsa per atti di lesa modestia e millantato spettacolo.

Sembrava una favola, un viaggio di nozze. Tutto finito. Siamo passati da un eccesso all'altro. Arrigo osava troppo. Cesare troppo poco. Arrigo era troppo speciale, Cesare si riscopre, improvvisamente, troppo normale. Sacchi era un inno all'io, Maldini, al contrario, è una serenata al noi (e al loro, intesi come rivali).

Troveremo mai un allenatore che sappia tener conto degli avversari senza diventarne ostaggio e dosi il gioco senza robotizzare gli interpreti? Un tecnico che, per fare colpo sull'opinione pubblica, non consideri Hasten gregario o paragoni la Georgia a una guarnigione di marziani?

Non che ci aspettassimo un Maldini diverso, ma la vittoria di Wembley, figlia del suo mandato, aveva gonfiato le vele delle nostre speranze: a vedere che in trasferta, adesso, giocherà un po' più di spavalderia. Come non detto.

L'importante è non perdere la testa, e aiutarlo a non perderla. Un ct di sport che ha vinto tre titoli europei consecutivi con la Under 21, non può sciogliersi da un momento all'altro, né deve abdicare al suo patrimonio di buon senso. A febbraio, nell'approccio verso Inghilterra-Italia, non sbagliò una mossa, azzeccò tutto, gomme, assetto, piloti.

Più che indietro, bisogna guardare avanti. Le nostre qualificazioni sono sempre state tribolate. Mai, però, ci eravamo ridotti a suggellarne il protocollo in termini così drammatici e ultimativi. Complicarsi la vita non è esercizio gradevole e, soprattutto, insigliabile. A meno che, mettiamola così, non aiuti Cesare a scrivere un epilogo memorabile. [ro. be.]

Un citì è solo quando vince, figuriamoci quando, come a Tbilisi, sbaglia approccio e rimedia un pareggio non meno censurabile di una sconfitta.

Di ritorno dalla Georgia, Cesare Maldini non ci sta. S'impenna: «Io sono realista. Io non sono uno che trasmette ansie, paure. Io do stimoli. Se permettete, non è proprio la stessa cosa. E le mie famigerate riserve sulla condizione fisica della squadra, e le provocazioni. Mi si lasci ricordare che nel primo tempo non abbiamo mai corso pericoli seri, mentre nel secondo i georgiani hanno passato la metà campo e no quattro volte. Un appunto? Siamo stati poco lucidi sotto porta».

Paura, Dubbi. Quella formazione così grottescamente in balia dei foglietti, Panucci e Nesta se la Georgia sfodera una punta, Nesta e Cannavaro se ne sguinzaglia due. Maldini e il suo calcio che è di osteria e non di laboratorio. Maldini e il suo modo di vecchi arnesi per risalire la corrente: «Rispettare gli avversari non significa soccubi. Ricordo quando il Padova veniva a San Siro e metteva soggezione al grande Milan. E poi, signori: a Perugia, contro la Georgia, il migliore in campo fu il nostro portiere, Toldo. A Tbilisi, Peruzzi ha compiuto un mezzo intervento. Due traverse, i tiri di Dino Baggio, le parate di Lombardo e Inzaghi: un gol ci stava. Non cerco alibi, né recrimino. Lo sport è questo, e io, dopo Wembley, non mi ero mai illuso. Io».

Rifarebbe la stessa formazione, Cesare. E giù le mani da Zola: «A me è piaciuto, e Inzaghi, fidatevi, andava inserito se non in quel momento. Alla fine, il presidente Nizzola si è complimentato con noi. Un gesto che ho apprezzato: spontaneo, efficace, misurato». Anche se, francamente, esagerato.

L'Inghilterra, adesso. Sabato 11 ottobre, stadio Olimpico di Roma, ottantamila spettatori. Mancherà Di Matteo, squalificato. Rientreranno Albertini e Costacurta, pedine cruciali. L'importante è che Cesare governi le emozioni, battezzi subito la formazione e ceda alla sindrome del complotto, dell'ingratitudine, e mai, come Enzo Bearzot, adoperi per risollevare il suo mondo.

«Calmi alla meta, chiedo solo questo. L'Inghilterra non la scopro oggi. Faremo di tutto per batterla, consapevoli che, qualora andasse male, potremo sempre contare su altre due partite. Rispetto a Wembley (12 febbraio, 1-0, gol di Zola, ndr), la squadra di Hoddle è cresciuta: soprattutto sul piano tattico. Non ho dimenticato il 2-0 che ci ha inflitto a Nantes. Ne farò tesoro». Quattro partite di campionato, due di coppe europee e una di coppa Italia fungeranno da palestra itinerante. Se continua così, sarà difficile non tenere in considerazione Filippo Inzaghi.

Il citì non si dà pace: «Il nostro ruolino di marcia è stato sin qui invidiabile, cinque vittorie (comprese le due della gestione Sacchi, ndr) e due pareggi».

Mancanza di coraggio. Esagerata cautela. E' quanto gli viene rinfacciato. Lo 0-0 di Chorzow, e questo di Tbilisi, così sbiadito, così insipido. Perché avete giocato con il freno a mano tirato? «Abbiamo rischiato il giusto. Zola avrebbe potuto segnare subito, e per 20' la partita l'abbiamo fatta noi. Poi, lo riconosco, sono cresciuti i georgiani. Purtroppo, molti di voi se ne infischiano degli avversari. Li ignorano. Se devo essere sincero, io ho visto un'altra partita, un'Italia degna, che forse ha raccolto meno di quanto avrebbe meritato».

Un'altra partita. E' la prima volta che Cesare viene messo al muro. Cesare e la filosofia. Grandi con i grandi, piccoli con i piccoli: noi italiani siamo fatti così. Nessuno è riuscito a farci cambiare atteggiamento. Non Bearzot, non Vicini, neppure Sacchi. Maldini, lui, rappresentava, e costituisce, il ritorno alla tradizione. L'Inghilterra assicura un pieno di adrenalina. Il 17 novembre del 1976, a Roma, la battemmo 2-0 nell'ambito delle qualificazioni mondiali. In panchina c'era già Enzo Bearzot. Segnarono Antognoni e Bettega, con un magistrale colpo di testa, in tuffo, al culmine di una delle più straordinarie azioni mai viste su un campo di calcio. Fra un mese, l'incantesimo si ripropone. La strada è questa, brontola Cesare in faccia a tutti, non prima di essersi chiuso a chiave dentro un calcio troppo rispettoso, almeno questa volta, per risultare anche popolare ed eccitante.

Nizzola: siamo pronti a tutto

E in caso di spareggio la A giocherà due mercoledì, a dicembre e febbraio

Qualificazione a Mondiali in pericolo? Nizzola è calmo: «Non sono ottimista né pessimista, dico solo che se avessimo affrontato la Georgia in Italia, con un calendario diverso, non ci sarebbero problemi: laggiù invece sono le difficoltà legate allo stato di forma dei nostri. Comunque abbiamo dominato il 1° tempo e abbiamo avuto sfortuna nelle conclusioni. La possibilità di arrivare secondi esiste e gli spareggi sarebbero un grande intoppo in una stagione tanti impegni ravvicinati: ma questo sono le regole e bisogna accettarle. C'è però da chiedersi se non sarebbe stata preferibile una formula che tutelasse di più le grandi Nazionali».

E di fronte al rischio che l'Italia debba disputare gli spareggi-qualificazione (andata mercoledì 29 ottobre, ritorno sabato 15 novembre) la Lega è pronta a modificare il calendario della A, recuperando le perse e dei sette mercoledì liberi di dicembre (3-17-31) e di gennaio (14 e 21) o di febbraio (4 e 11), per evitare di far slittare la fine del torneo oltre il 10 maggio. Quasi certamente si giocherà il 17 dicembre e il 4 o l'11 febbraio.

L'Italia comunque ha ottenuto un'audience tv formidabile: il primo tempo è stato visto da 4.796.000 telespettatori uno share del 54,02%. La ripresa da 7.749.000 pari al 53,30%. Per l'Under, nel primo pomeriggio, audienca di 1.408.000 (18,04%).

Intanto è allungato l'elenco delle squadre già qualificate al Mondiale '98: attualmente sono occupati 13 dei 32 posti a disposizione. Oltre a Brasile, campione in carica, e Francia, Paese ospitante, sono già promosse cinque africane (Nigeria, Tunisia, Sud Africa, Camerun e Marocco), tre europee (a Romania e Norvegia è aggiunta la Bulgaria) e tre sudamericane (Argentina, Colombia, e Paraguay). Vittorie per 2-1 dell'Argentina sul Cile e del Paraguay sulla Bolivia, mentre la Colombia ha superato 1-0 il Venezuela. Inutile un gol di Recoba per l'Uruguay, battuto 2-1 ed eliminato dal Perù che è ancora in corsa per i Mondiali.

ECCO CHE COSA PUO' ACCADERE PER LE QUALIFICAZIONI AZZURRE

L'Italia, se non vincerà a Roma contro l'Inghilterra, al 99 per cento dovrà ricorrere agli spareggi. La zona europea promuove infatti al Mondiale '98 le vincenti dei nove gironi eliminatori e la miglior seconda classificata, mentre altri 8 posti verranno assegnati alle vincenti di un doppio confronto di spareggio (andata 29 ottobre, ritorno 15 novembre) dopo sorteggio tra le restanti otto seconde.

La miglior seconda è stabilita da una graduatoria che considera i risultati conseguiti in ciascun girone dalla seconda classificata contro prima, terza e quarta; i criteri per tale classifica sono, nell'ordine: punti, differenza gol, totale gol, gol segnati nelle tre trasferte in questione (in caso di ulteriore parità, spareggio).

Per l'Italia, le possibilità di ottenere la qualificazione Mondiali migliori seconda sono pochissime. In caso di pareggio con l'Inghilterra a Roma, l'Italia salirebbe a 12 punti nella classifica avulsa, ed è presumibile che nel gruppo 4 si faccia di meglio: l'Austria, ora prima, nella classifica avulsa (ha già disputato le partite che concorrono a formularla) ha 13 punti; la Scozia, seconda, è a quota 10 e può salire a 13 dovendo ancora giocare in casa con la Lettonia. A quota 12 potrebbe chiudere il Belgio (gr. 7), nei confronti del quale siamo però in vantaggio di gol, mentre la Spagna è avviata a vincere il girone.

Per gli azzurri esiste anche una possibilità ben più remota, legata al nostro girone: la Moldavia supera Georgia e Polonia e la stessa Georgia non va oltre il pari con la Polonia: in tal caso la Moldavia diventerebbe quarta scalzando la Georgia e coi nuovi conteggi per la classifica avulsa l'Italia, pareggiando con gli inglesi, salirebbe a quota 14, irraggiungibile dalle altre seconde.

In Argentina fa discutere un'assurda proposta di legge per salvare Maradona

Cocainomani, il calcio vi applaude

DOPO la legge intitolata a Bosman, una parte dello sport pensa di dedicarne una a Maradona: sarebbe tratterebbe più di garantire la libertà di circolazione degli sportivi, ma quella di assumere la cocaina senza incorrere in provvedimenti sgradevoli come una squalifica. La proposta è stata avanzata dal presidente della Federcalcio argentina, Julio Grondona, che in sei anni s'è trovato almeno tre volte con la grana di Diego colto col naso nel sacco. L'ultima è di pochi giorni fa, anche se mancano gli esiti definitivi. Di qui un balletto di squalifiche, pianti, drammi, polemiche, promesse, ritorni, interventi della magistratura. E' difficile starci dietro.

Grondona vorrebbe uscire da queste storie che hanno coinvolto altri calciatori del suo Paese (un caso analogo riguarda Ussuriaga dell'Independiente): la sua tesi è che la giustizia sportiva debba occuparsi di doping quando aiuta a migliorare le prestazioni, mentre la cocaina e le droghe rientrerebbero in un fenomeno sociale, di pertinenza, semmai, della giustizia ordinaria. Secondo questa tesi non si vede perché a un qualsiasi lavoratore che sniffa non viene impedito di proseguire la propria attività mentre un calciatore se la vede sospendere per sempre. «Maradona - si è indignato Hugo Wortman Jofr, colpito dal Fenomeno - ha pubblicamente la propria dipendenza dalla cocaina: non cerca trucchi, non ha preso la droga per ingannare la squadra avversaria».

Diego Maradona è stato di nuovo squalificato per doping, ma la pena è stata sospesa e domenica sarà regolarmente in campo

«L'effetto stimolante della cocaina - ha confermato Eduardo De Rose, esperto internazionale di procedure antidoping - non supera i 15 minuti. Se si perfezioneranno i controlli fino a stabilire in quale momento è stata ingerita la droga, si potrà determinare la sanzione: se è stato molto tempo prima della partita sarà un caso di droga sociale, altrimenti sarà doping».

Un primo punto a sfavore della proposta di Grondona è la difficoltà di capire dalle analisi a quando risale il momento dell'assunzione, per cui sarebbero in molti a cospargere di polverina bianca le mensole degli spogliatoi e ci proverebbero con le strisce laterali, di fondocampo, con il dischetto del rigore («Arbitro, glielo giuro, questa è calce!»). Nel calcio si tirerebbe molto di più: ma non in porta. Per migliorare le prestazioni e con la possibilità di scampare la squalifica giocando sui tempi di assunzione.

Ma esiste soprattutto un problema etico. Non si può offrire ai giovani l'immagine dello sport come antidoto alle tentazioni della droga e accettare poi che si droghi chi dovrebbe trasmettere il messaggio. E' vero che pure l'abuso di alcol è un fenomeno non esibire, eppure ai calciatori ubriachi non si comminano le squalifiche: ma l'errore forse è questo, e lo si ripara con la liberalizzazione chiesta da Grondona. Quanto all'idea che un cocainomane sia soprattutto un malato da curare e non da punire, ci trova d'accordo. Ma non sembra che il calcio meriti il recupero, altrimenti Maradona non ricadrebbe ciclicamente nella sua dipendenza. E Grondona potrebbe

Marco Ansaldo

Robi ottimista sul Mondiale, non sul futuro

Baggio: legge Bosman fatale ai nostri giovani

[redacted]
DAL NOSTRO INVIATO

«Comincio a sentire gli anni, dormo meno. Una volta appena salivo su un [redacted] mi [redacted] chiudevano le palpebre e adesso guarda qui». Con gli occhi spalancati come fanali Roberto Baggio si rassegna a un viaggio senza sogni, di ritorno da Tbilisi dove ha toccato [redacted] mano quanto sia intatta la sua popolarità nel mondo. Scruta i resti della spedizione quasi fallimentare in Georgia, tra una Nazionale che non ha saputo vincere e l'Under 21 sbattuta subito fuori dall'Europeo come non era mai successo con Maldini.

E' questo il fu[redacted] calcio italiano?

«Non bisogna abbattersi - dice l'ex Codino - noi abbiamo ancora molte possibilità di qualificarci per [redacted] Mondiale. Il problema è per [redacted] giovani. Insomma [redacted] voglio esagerare, però gli effetti della legge Bosman si fanno sentire in [redacted] Paese che aspettava soltanto una [redacted] per comprare di tutto all'estero».

In questa situazione il Baggio diciassettenne [redacted] quasi rassegnato a smettere per colpa degli infortuni avrebbe avuto la forza per diventare un campione?

«Non so. Io [redacted] fermo a lungo [redacted] la Fiorentina aspettò che guarissi perché credeva [redacted] me e [redacted] alternative [redacted] erano tante. Forse a [redacted] ragazzo toccato oggi dalla stessa mia esperienza [redacted] si concederebbe lo stesso tempo, né la stessa fiducia. C'è chi è sano e non gioca perché al [redacted] posto prendono lo straniero: il mercato si è allargato, l'offerta abbonda. L'avevo previsto ma non c'è niente da fare».

Però a Tbilisi 4 italiani sugli 11 che hanno affrontato [redacted] Georgia giocano all'estero. Il mercato si è allargato anche per gli italiani, i giovani pos[redacted] trovare altre squadre.

«All'estero, salvo poche eccezioni come Pistone, comprano chi [redacted] gi[redacted] affermato: Zola, Ravanelli, Vialli. Avrebbero preso anche me. Io guardo cosa succede [redacted] Italia [redacted] mi chiedo quanto un tifoso di un grande club possa gradire una squadra [redacted] otto stranieri in campo e tre italiani che magari non sono neppure di quella città. Una volta il rapporto [redacted] invertito e la gente si immedesimava di più con la squadra, sentiva parlare i campioni e li capiva».

Tutto questo si riflette sui risultati della Nazionale di Maldini?

«Per il momento no. Il pareggio di Tbilisi è dovuto a una serie di coincidenze: nel secondo tempo si poteva vincere e tante critiche non ci sarebbero piovute addosso».

Soprattutto non ci sarebbe una paura quasi palpabile di non qualificarsi al Mondiale.

«C'è un mese per recuperare [redacted] buona condizione. E giocheremo in casa. A Roma mi aspetto lo stesso clima che ci accompagnò nel 1990, [redacted]rda le Notti Magiche?».

Tutti dicono che [redacted] campionato aiuterà la Nazionale. Lo pensa anche lei?

«La forma si ottiene giocando e gli allenamenti diventeranno [redacted] duri».

Ma aumenteranno le tensioni. Ad esempio lei domenica affronterà Ronaldo [redacted] c'è un'attesa speciale.

«Non [redacted] la prima volta, anche in agosto, nell'amichevole, tutti guardavano noi due. Questa volta c'è una partita vera, sono [redacted] di vedere se Ronaldo [redacted] migliorato; è un gran giocatore però ha già provato le tensioni che si creano in Italia e il precampionato dell'Inter ne è stata una dimostrazione. Ma a me piace molto Recoba: quello che fa lui è fuori dall'ordinario, non ne ho visti tanti che sono capaci di segnare con quella potenza. Cosa può fare il Bologna? Mettere tre volte [redacted] palla nel «sette». Ma non mi sembra facile».

Marco Ansaldo

[redacted] LO SFIDA

MILANO. «Moratti ha fatto male [redacted] pagare i [redacted] miliardi al Barcellona imposti dalla Fifa a chiusura del [redacted] trasferimento». Ronaldo non è d'accordo col suo presidente. Secondo il Fenomeno «era una questione di principio e bisognava andare [redacted] tribunale: la vittoria finale era sicura. Comunque sono contento che questa storia sia finita, né penso al fisco brasiliano secondo [redacted] avrei evaso le tasse. Ho sempre pagato; e proprio per questo ho litigato col Barcellona. Adesso penso solo al Bologna e [redacted] fare il mio primo gol [redacted] campionato. Baggio? Un grande, [redacted] vinceremo noi». Ronaldo sponsorizza il tridente con Kanu [redacted] Djorkaeff provato mercoledì a Fiorenzuola: «E' molto bello giocare con loro due. [redacted] trovo alla perfezione. [redacted] bene che tocca soltanto [redacted] Simoni scegliere lo schema migliore».

DUE CASI
DALL'AZZURRO AI VELENI DEL CAMPIONATO

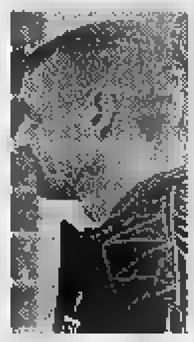
Robi Baggio: «Se oggi un giovane rimanesse fermo a lungo per infortunio come toccò a me, non riuscirebbe più a trovare un posto in squadra»

«Alla fine andremo [redacted] Parigi, [redacted] i [redacted] talenti non hanno più il tempo di crescere»

Alex Del Piero: «Nessun mistero, Maldini non mi ha più chiamato in Nazionale dopo che i medici hanno verificato che mi ero fatto male seriamente a [redacted] occhio»

Zeman: regole chiare, Alex [redacted] può giocare Di Livio: meglio se pensasse [redacted] vincere

I giallorossi pronti al ricorso se sarà in campo

Roma-Juve, Del Piero scatena vecchie ruggini

TORINO. Zeman parla di «stile Juventus che [redacted] esiste più» e sostie[redacted] che «Del Piero [redacted] può giocare domenica sera all'Olimpico, avendo declinato la chiamata azzurra». Il Talentino risponde con [redacted] sorriso: «Forse l'allenatore giallorosso s'è espresso così perché ha paura di me». Mentre Di Livio, con minor diplomazia e maggior sincerità, invita il tecnico boemo [redacted] farsi gli affari suoi», precisando: «Noi abbiamo vinto tanto [redacted] continueremo a farlo. Lui, invece, non ha vinto niente. Pensi, dunque, [redacted] vincere e non s'impicci dei problemi altrui». Però, Zeman insiste: «Perché fare i regolamenti se poi, per la Juve, si cambiano?»

Tanto per non smentirsi, la sfida Roma-Juventus nasce fra le scintille [redacted] se [redacted] società bianconera, per bocca del [redacted] vicepresidente Bettega, [redacted] pronuncia laconicamente («Lippi, e non Zeman, decide se Del Piero gioca o no»), quella capitolina tiene bordone al proprio tecni[redacted] con un silenzio inquinato da sussurri così riassumibili: il regolamento è con noi, [redacted] Del Piero sarà della partita faremo ricorso e di sicuro, [redacted] non avremo già vinto sul campo, lo faremo a tavolino.

Le ruggini tra i club hanno radice antica, dalla polemica Viola-Boniperti per il gol annulla[redacted] a Turone, roba della primavera 1981, all'ira di Sensi per la [redacted]e di Ravanelli [redacted] rimessa goffa [redacted] Aldair con la famigerata intromissione della crapa di un guardalinee (dicembre '94) [redacted] anni, anzi decenni, [redacted] punzecchiature, insulti, [redacted] che salgono e scendono tra Roma e Torino. A proposito di Aldair, la Lupa sta dandosi da fare per accelerare al massimo le pratiche affinché lo stopper brasiliano diventi italiano a ogni effetto.

Tornando al clima storicamente teso tra Roma [redacted] Juve, aggiungiamoci il generoso contributo di Zeman, che già quand'era alla Lazio, non perdeva occasione per incen[redacted] la vigilia (abitudine evidentemente non sopita dalle batoste rimediate all'Olimpico) e non bisogna quindi poi troppo meravigliarsi se anche questo Roma-Juve s'avvicina tra le polemiche: sicuramente eccessive, [redacted] infondate, quando consideriamo che [redacted] solo alla seconda giornata di campionato.

IL [redacted]

ROMA. La convocazione dei nazionali è regolata dalle Carte federali. L'art. 76, al comma 3, recita: [redacted] calciatori che, denunciando un impedimento per infortunio [redacted] comunque, per infermità, non rispondono alle convocazioni in occasione di manifestazioni ufficiali, sono automaticamente inibiti a prendere parte, con la squadra della società d'appartenenza, alla gara ufficiale immediatamente [redacted] Non è questo, tuttavia, [redacted] di [redacted] Piero a giudizio della Federcalcio. Dicono in via Allegri: «La [redacted] è nata per evitare che qualcuno faccia [redacted] furbo. Stavolta non è così. La Juve ha presentato un certificato specialistico e i due staff medici si sono consultati. Poi la decisione ultima è stata di Maldini: lui ha preferito rinunciare al calciatore e non chiamarlo al raduno. Casi simili [redacted] accaduti anche con Sacchi, inutile creare polemiche inesistenti».

Pomo della discordia, stavolta, è il fatto che Del Piero non si sia presentato venerdì scorso a Coverciano, alla corte di Maldini. Secondo il condottiero della Lupa «le norme non [redacted] prestano [redacted] discussioni, [redacted] non risponde alla convocazione della Nazionale deve saltare la [redacted] partita in A». [redacted] qui, la conclusione che Alex dovrebbe stare [redacted] guardare, domenica sera, e le considerazioni sullo [redacted] Juve che, secondo l'allenatore boemo, s'è estinto. La replica del Talentino, oltre al sorriso, contiene anche la spiegazione del caso sollevato [redacted] condottiero [redacted]ta: [redacted] sono andato da Maldini perché prima dell'incontro di Coppa Italia con il Brescello, in allenamento, una pallonata in faccia mi [redacted] ko. Il dottor Agricola, medico sociale, mi [redacted] subito fatto visitare da uno specialista [redacted] poi [redacted] inviato il referto ai colleghi della Nazionale. Così la federazio[redacted] mi ha 'sconvocato'. Dunque, posso giocare». Il referto dell'oculista consultato da Agricola certifi[redacted] che il fantasista era inutilizzabile per la trasferta in Georgia per colpa «d'un edema alla retina dell'occhio destro». [redacted] dalla Federcalcio, seppure in via ufficiosa, [redacted] conferma la versione juventina.

Stando così le cose, si potrebbe concludere che si sta facendo tanto rumore per niente. Però, quando s'affrontano [redacted] e Juve il ru[redacted] s'alza regolarmente per raggiungere spesso l'intensità del fracasso più assordante. A proposito [redacted]mze: l'unico giocatore di Lippi da[redacted] in dubbio si chiama Ciro Ferrara, per la contrattura patita a Tbilisi.

Claudio Giacchino

[redacted]

[redacted] (punti 3)-BARI (0). Il bilancio è largamente dalla parte dei viola, il Bari non pas[redacted] a Firenze dal lontanissimo 1949. Batistuta, intanto, è già in fuga fra i cannonieri. **Indisponibili:** Padalino, Bigica e Schwarz (F); Garzya, Guerrero, Olivares e Doll (B).

NAPOLI (0)-EMPOLI (0). Sono solo due, finora, i precedenti al San Paolo [redacted] si sono risolti entrambi con [redacted] «pieno» di punti per la squadra [redacted] casa. **Indisponibili:** Turrini (N).

PARMA (3)-ATALANTA (3). Il Tardini è tabù per i bergamaschi. Nella massima divisione tre successi per il Parma e altrettanti pareggi. **Indisponibili:** Apolloni, Guardalben, Giunti, Melli, Stanic (P); Boselli, Dundjerski, Rustico (A). **Squalificati:** Dino Baggio (P).

ROMA (3)-JUVENTUS (3). L'archivio pende leggermente a favore dei padroni di casa. L'ultimo «2» della Juventus nella capitale contro i giallorossi risale alla stagione 1993-94. **Indisponibili:** Tetradze, Pivotto e Dal Moro (R); T[redacted] (J).

[redacted] **(0)-PIACENZA (1).** Gli emiliani, che in trasferta paiono aver smarrito la strada della vittoria da un paio d'anni, al Menti hanno chiuso due volte in pareggio. **Indisponibili:** Otero, Mondini e Ambrosini (V); Marco Rossi (P).

ANCONA (4)-GENOA (1). Le squadre blasonate rischiano brutte sorprese in casa della matricola Ancona: [redacted] Conero, dopo [redacted] ko del Torino, prova a fare punti il Genoa partito malissimo.

F. [redacted]RIA (3)-PESCARA (1). Dopo due sole giornate [redacted] già pesante il ritardo degli abruzzesi dalla vetta.

[redacted] 4

1	Fiorentina	[redacted]	[redacted]		
2	Napoli	[redacted]	1		
[redacted]		Atalanta	1		
4	Roma	[redacted]	1	X	2
5	Vicenza	Piacenza	1	X	
6	Ancona	Genoa	2	X	
7	F. Andria	Pescara	X		
8	Padova	Verona H.	2	X	
9	Perugia	Lucchese	1		
[redacted]	Reggina	Treviso	1		
11	Torino	Foggia	1		
12	Carpi	Livorno	1	X	2
[redacted]		Palermo	X	1	

[redacted] **(0)-VERONA (3).** Davvero un brutto avvio per i patavini: fra Coppa Italia e campionato hanno sin qui incolonnato 4 sconfitte.

[redacted] **(4)-LUCCHESE (4).** [redacted] pronostico parla a favore della multinazionale umbra che cerca di sfruttare lo scontro diretto per lasciarsi alle spalle la Lucchese partita alla grande.

REGGINA (3)-TREVISO (1). I calabresi 7 giorni dopo [redacted] liquidato la retrocessa Reggiana ci riprovano [redacted] la matricola Treviso.

TORINO (3)-FOGGIA (0). Trasferta difficile per i pugliesi, che sono ancora a quota 0, mentre al Delle Alpi i granata [redacted] Souness hanno già liquidato Como, Sampdoria e Padova.

[redacted]**PI (4)-LIVORNO (6).** Gli [redacted] ranto toscani, senza gol al passivo e a punteggio pieno, giocano in difesa di imbattibilità e leadership della classifica.

ASCOLI (0)-PALERMO (1). I marchigiani, già contestati, [redacted] di muovere la classifica contro [redacted] retrocesso Palermo protagonista di un pessimo avvio di stagione.

Bruno Colombero

[redacted]

Le condizioni del tempo sono avviate verso un peggioramento. Si tratterà di [redacted] impulso [redacted] aria fresca e instabile che transiterà sulla penisola [redacted] il pomeriggio di sabato e la giornata di domenica. Durante il periodo [redacted] svolgimento delle partite sulle regioni settentrionali e centrali tirreniche tornerà a prevalere il cielo poco [redacted] voloso salvo residui nuvolosi sulle zone appenniniche. Sulle regioni centro-meridionali adriatiche si avranno annuvolamenti [redacted] locali piovaschi. Diminuirà [redacted] caldo.

FIRENZE	parzialmente nuvoloso	29°
NAPOLI	nuvolosità variabile	28°
PARMA	poco nuvoloso	26°
ROMA	poco nuvoloso	28°
VICENZA	[redacted]	27°
ANCONA	nuvoloso, variabile	26°
[redacted]	nuvoloso risc. [redacted]	27°
PADOVA	[redacted]	[redacted]
PERUGIA	nuvoloso risc. pioggia	27°
REGGIO C.	nuvolosità [redacted]	30°
TORINO	sereno	27°
CARPI	poco nuvoloso	26°
ASCOLI	nuvoloso	25°

[redacted] DI B

Un collaudo nella Primavera anche per il centravanti brasiliano Rogers

«Sono bravo, mi volete al Toro?»

E il profugo Dalipi convince Souness a provarlo

[redacted] Due stranieri in prova nel Toro Primavera che ieri ha fatto [redacted] sparring-partner ai titolari a Orbassano. Sono Rupin Rogers, ventenne centravanti brasiliano (con passaporto tedesco) che ha giocato nel Flamengo e nel Bangu, e il ventunenne profugo serbo-musulmano Erdjan Dalipi, mezzapunta, che dice di aver militato [redacted] Pristina in B [redacted] poi [redacted] prestito nel Radnicki in A. Curiosa la storia [redacted] Dalipi. Martedì si [redacted] presentato in sede al Torino chiedendo di provare. L'hanno accontentato, anche [redacted] lui pretendeva addirittura [redacted] giocare [redacted] prima squadra. Non ha convinto. Era partito da Verona, dove abita presso il fratello, alle 4 del mattino e, a parte la stanchezza, [redacted] ha dimostrato numeri interessanti. Non ci sarà [redacted] guito anche perché [redacted] extracomunitari il Toro ne ha già tre e deve ancora piazzare Karic (in Belgio) e Florijancic, per tesserare finalmente Sandor.

Da rivedere Rogers. Malgrado fosse reduce [redacted] una trasvolata e con problemi di fuso orario, ha un buon fisico [redacted] un discreto tocco: vorrebbe [redacted] sistemazione in prestito al Toro o in qualche altra squadra italiana. La partita è finita 6-1 per i titolari con doppietta di Ferrante, completata da Tricarico, Sommese, Foglia, Bonomi (rigore) e da Ficco per i primavera. In partenza, Souness ha riproposto [redacted] stessa formazione vittoriosa col Padova [redacted] che giocherà contro il Foggia al Delle Alpi, anche se Cravero e Mercuri [redacted] guariti.

Bonomi andrà in panchina, con la prospettiva di disputare uno [redacted] Il presidente Vidulich lo considerava il miglior acquisto nel rapporto prezzo-qualità; tuttavia, dopo [redacted] brillante avvio nelle amichevo[redacted], Bonomi ha subito un'involuzione perdendo il posto. Tradito dalla generosità che lo porta [redacted] strafare, oppure ha [redacted] gli effetti della nuova preparazione? Risponde, sorridendo: «Un po' l'una e un po' l'altra. E mi ha penalizzato anche la squalifica. So di aver commesso diversi errori, voglio correggermi per non ripeterli. In allenamento mi impegno il doppio per farmi trovare pronto quando Souness avrà bisogno».

Pur finito tra i rincalzi, è già [redacted] degli idoli della Maratona, che domenica scorsa ha salutato con un'ovazione il [redacted] ingresso: «Certo fa piacere - dice Bonomi -, ma io penso soprattutto a crescere. Nel Castel di Sangro, Iaconi mi diceva di muovermi come volevo. Avevo più spazi per il contropiede. Stando a sinistra, ho segnato 10 gol. Non è vero che Lentini, Ferrante, Carparelli [redacted] io siamo uguali e non possiamo coesistere. Però devo coprire di più [redacted] in questo senso Cravero e Ficcadenti sono due maestri ai quali ispirarmi».

Bonomi n[redacted] è il tipo che si arrende: «Sono un po' arrabbiato, ovvio. Vorrei giocare ma rispetto le scelte del tecnico che, in questo momento, [redacted] giuste. Le condivido, però farò di tutto p[redacted] metterlo in difficoltà». E ci guadagnerà anche il Toro.

[redacted] Bernardi

BCS DMB&B

i 50 anni della Ferrari

Partecipa al concorso

GRAND PRIX Cuore

Per vincere, non perderti il bollino.

I veri sportivi sanno quanto è importante mantenersi in forma, e [redacted] che per vincere ci vuole Cuore. E naturalmente anche La Stampa. Ecco il bollino per partecipare al concorso "Grand Prix Cuore". Ritaglialo e incollalo nell'apposito spazio sulla cartolina-gioco*, insieme a tre prove d'acquisto/tagliandi di controllo di prodotti della linea nutrizionale Cuore (olio e/o pasta). Quando la collezione sarà completa, compila la cartolina, inseriscila in una busta con i tuoi dati anagrafici e spediscila a: La Stampa, "i 50 anni della Ferrari", casella postale 2, 10100 Torino Centro. Parteciperai all'estrazione di migliaia di mitici premi.

*Distribuita il 6/9 con le prime 4 schede. Se te la sei persa, chiedila all'edicolante. 1678-11050

Aut. Min. Rich. Scade 1'11/10/97

167-335599
Zero scontri, maxi sconti.

Per la vostra prossima polizza auto, chiamate per un preventivo senza impegno tenendo [redacted] portata di mano classe bonus/malus, modello auto e anno di immatricolazione.

Royal Insurance 150 YEARS 1845 1995

Ufficio vendite: via F.lli Gracchi, 27 - 20092 Cinisello Balsamo (Mi) Fax 02/66011760 - Internet: Royal_Insurance@rita.it

Per la pubblicità [redacted] LA STAMPA

20123 MILANO
Via Carducci 29 - Tel. 02/86.4701

10126 TORINO
C.so Massimo d'Azeglio 60
Tel. 011/666.52.11

PK publikompass

Eurovolley: non basta il 3-0 alla Russia, azzurri secondi nel girone

L'Italia ritrova l'Olanda

Domani nella semifinale

DEN [illegible]
DAL NOSTRO INVIATO

Italia-Olanda, questa volta, non varrà oro. La sfida che ha deciso gli ultimi due campionati continentali, il Mondiale '94, l'Olimpiade e la World League '96, domani sarà «soltanto» la semifinale [illegible] ventesimi Europei del volley. L'Olanda padrona [illegible] casa il suo dovere l'ha fatto tutto, dominando il girone di Eindhoven. Gli azzurri, invece, a Den Bosch sono arrivati secondi, beffati [illegible] quoziente-punti dalla Jugoslavia, che pure li ha castigati nello scontro diretto.

Da quello 0-3 [illegible] [illegible]ti appena 5 giorni che però, fortunatamente, sembrano già anni-luce. L'Italia [illegible] ieri è [illegible] fra le prime 4 d'Europa per la quinta edizione consecutiva, battendo la Russia per la prima volta nella [illegible] della competizione, [illegible] [illegible] lontana parente della squadra tesa, insicura e persino sfortunata di inizio torneo. E il 3-0 che [illegible] spedito i vecchi padroni d'Europa (12 titoli all'attivo) nel frustrante gironcino per i posti [illegible] 5° all'8° le ha [illegible] riconsegnato al massimo della forma Michele Pasinato, l'opposto già decisivo [illegible] nel trionfo '93 in Finlandia.

Padovano [illegible] pochissime parole, il 26enne «Paso» ha sempre preferito esprimersi con le sue perfide schiacciate. Dopo i capolavori [illegible] Oulu e Turku, però, raramente ci era riuscito, frenato anche [illegible] guai fisici. Nella [illegible] stagione, a Montichiari, partì addirittura riserva di Nuzzo, giovane in ascesa. Poi, con la Nazionale alla disperata ricerca di opposti di ruolo, Bebeto lo ha rilanciato [illegible] lui [illegible] [illegible] fatto sfuggire l'occa[illegible]: fondamentale nella World League vinta in luglio [illegible] Mosca, ieri ha firmato un eccezionale show (12+21, di cui 8+8 in [illegible] terzo [illegible] da incorniciare) che ha steso i russi.

«E' vero - dice la nuova stella dell'ambiziosa Roma -, Bebeto mi ha dato fiducia, ma [illegible] [illegible] mie forze. Non dimenticatelo: sia qui che nella World League sono partito in panchina. Ho saputo aspettare il [illegible] turno [illegible] adesso sono felicissimo [illegible] [illegible] diventato di nuovo importante».

Ma ieri l'Italia non ha ritrovato soltanto un bomber in vena di prodezze. Doveva vincere per evitare [illegible] fallimento [illegible] i successivi processi e ha stravinto con cifre [illegible] parlano da sole: in svantaggio unicamente sul 4-5 del 2° set, 17 muri-punto, 72,1% in ricezione (con due soli ace subiti), appena un errore-punto commesso nei primi due parziali. Sartoretti è tornato a servire da killer (3 [illegible] una pressione continua); Meoni in regia non ha sbagliato nulla.

E i russi? Un'agonia. Non [illegible] caso il loro uomo più efficace è stato Dineikin, 216 cm e [illegible] [illegible] piede, che i radiocronisti cubani battez[illegible] [illegible] con un eloquente [illegible] [illegible] un muerto». Per il secondo Europeo [illegible] fila sono fuori dalle prime 4: è un'era che finisce.

L'Italia, invece, è sempre lì. Bebeto ora è l'immagine della serenità: «Ogni giorno che passa, giochiamo sempre meglio. E [illegible] battuta sta tornando un'arma decisiva, che ci permette [illegible] essere più lucidi a muro e in difesa». Capitan Gardini aggiunge: [illegible] piace soprattutto lo spirito che si sta ricreando in campo. Dopo i ko di Rosalba [illegible] Pippi, ci è servito [illegible] po' di tempo per assestarci, ma ora siamo pronti per le grandi sfide». L'Olanda è avvisata.

[illegible] **Condio**

[illegible] PER LA JUGOSLAVIA C'E' LA [illegible]

ITALIA-RUSSIA 3-0 (15-6, 15-10, 15-12). *Italia* (all. Bebeto): Meoni 3+0, Sartoretti 8+8, Gardini 2+9, Pasinato 12+21, Giani 9+10, Gravina 3+5; Pippi, Bachi, Bellini. *Russia* (all. Platonov): Chulepov 0+8, Olikhver 2+9, Dineikin 4+13, Goriuchev 5+5, Kazakov 4+6, Khamut[illegible] 1+1; Tetiukhin 3+8, Shfakin 1+1, Ushakov 3+2, Berezin.
Altri risultati (5° turno), *Girone A:* Slovacchia-Grecia 3-1 (15-10, 15-11, 2-15, 15-13); Jugoslavia-Germania 3-0 (15-8, 16-14, 15-7). Classifica finale: 1. Jugoslavia p. [illegible] (set 12-4, quoz. punti 1,513); 2. Italia 8 (12-4, 1,368) 8; 3. Slovacchia 6; 4. Russia 4 (10-9); 5. Germania [illegible] (7-12); 6. Grecia 0. *Girone B:* Rep. Ceca-Finlandia 3-2 (12-15, 15-11, 15-11, 10-15, 15-11); Francia-Ucraina 3-2 (15-13, 15-8, 13-15, 3-15, 19-17); Olanda-Bulgaria 3-0 (15-3, 15-9, 15-11). Classifica finale: 1. Olanda p. 10 (15-0); 2. Francia 6 (10-8); 3. Ucraina 6 (11-10); 4. Rep. Ceca 4 (10-12); 5. Bulgaria 4 (8-12); 6. Finlandia 0.
Programma (domani, semifinali), 1°-4° posto: Olanda-Italia e Jugoslavia-Francia; 5°-8° posto: Slovacchia-Rep. Ceca e Ucraina-Russia.

Pasinato, 28 anni, decisivo contro i russi

Per contratti pubblicitari all'estero

Tomba, frode fiscale di quindici miliardi

Il campione azzurro rischia di pagare una forte penale: sei volte il dovuto

BOLOGNA. Si torna a parlare di Alberto Tomba, il re delle nevi, in questo settembre [illegible] calure estive. Tomba si sta allenando in Cile [illegible] il motivo dell'interesse per il campione bolognese non riguarda le sue imprese fra i paletti dello slalom, bensì un altro tipo di slalom, quello fra gli [illegible] ri fiscali che con altrettanta abilità, a quanto risulta alla Guardia [illegible] Finanza, il campione bolognese avrebbe compiuto per anni a dispetto delle leggi italiane. Tomba [illegible] resto ha guadagnato molto: secondo fonti attendibili i suoi introiti, almeno nelle stagioni più ricche di risultati, avrebbero superato i 10 miliardi di lire l'anno. Cifre che, secondo i dati emersi, non sarebbero state interamente denunciate.

Dallo studio [illegible] carte sequestrate nell'inchiesta condotta dalla pro[illegible] di Bologna sui conti [illegible] Tomba [illegible] emersa [illegible] frode fiscale prossima ai 15 miliardi di lire, relativa a [illegible] tratti pubblicitari stipulati all'estero dallo sciatore azzurro.

Tomba, guai in vista

L'inchiesta riguarda [illegible] decina di indagati, tra cui lo stesso Alberto Tomba, il padre Franco, l'ex manager del campione Paolo Comellini, e [illegible] ufficiale della Guardia [illegible] Finanza. Alberto, come [illegible] gli altri coindagati, dovrebbe essere interrogato dal pm titolare dell'inchiesta, Enrico Cieri, entro la fine di settembre. Le perquisizioni erano scattate ai primi di giugno ed erano [illegible] compiute, tra l'altro, nella casa del campione a Castel de' Britti.

Secondo quanto accertato, [illegible] quasi [illegible] miliardi frutto di contratti pubblicitari, [illegible] Italia non sarebbe arrivata [illegible] lira. I contratti sarebbero stati stipulati con operazioni estero su [illegible] e gli investigatori della Guardia di Finanza avrebbero scoperto [illegible] che [illegible] serie [illegible] società collegate tra loro [illegible] in [illegible] gioco di scatole cinesi. I contratti sarebbero relativi al periodo '89-'95. Il denaro, sempre secondo l'accusa, sarebbe finito in banche di località considerate «paradisi fiscali», come per esempio le isole dell'arcipelago normanno, [illegible] in istituti di credito svizzeri. Gli inquirenti faranno una rogatoria proprio in questi Paesi. Secondo quanto si è appreso, anche se il legale che assiste la famiglia Tomba non ha voluto fare dichiarazioni, l'ipotesi difensiva sarebbe tesa [illegible] dimostrare che non c'è stata alcuna frode fisca[illegible], in quanto i redditi [illegible] maturati con contratti all'estero.

[illegible] è venuti anche a conoscenza di [illegible] episodio avvenuto du[illegible] le prime fasi dell'inchiesta che aveva fatto pensare ad un tentativo di inquinamento probatorio, ma che poi è risulta[illegible] trattarsi solo di un equivoco. La Guardia di Finanza, durante la perquisizione in [illegible] società bolognese collegata a Tomba, a [illegible] giornata aveva [illegible] [illegible] il materiale sequestrato in [illegible] [illegible] sigillata dei locali della società stessa. Il sigillo poi [illegible] stato trovato rotto, fatto che aveva fatto pensare [illegible] una intrusione. Poi si è scoperto che la responsabilità era stata della donna incaricata delle pulizie dell'appartamento la quale, ignara di tutto, aveva aperto la porta sigillata per compiere il suo lavoro quotidiano.

E' probabile che [illegible] conti di Alberto Tomba possa essere interessata anche l'avvocatura dello Stato, per il recupero delle somme che si ipotizza siano state nascoste al f[illegible] italiano. In caso venga accertata in maniera definita la frode, la [illegible] [illegible] pagare sarebbe molto alta: oltre al dovuto, il campione dovrebbe aborsare una penale da due a sei volte tale [illegible] [r. sc.]

Strano test [illegible] Fiorano con la vettura svizzera

Schumacher è curioso oggi sale sulla Sauber

Schumacher è evidentemente un tipo anche curioso. Dopo [illegible] parlato nei giorni di Monza [illegible] Morbidelli, pilota della Sauber, il tedesco vuole approfittare delle prove che la squadra [illegible] pesarese (però con Johnny Herbert) sta compiendo sulla pista di Fiorano per salire sulla vettura svizzera.

[illegible] Ferrari non ha confermato ufficialmente il test, [illegible] è praticamente certo che Michael oggi salirà per la prima volta dopo quasi due anni su una monoposto che non [illegible] una di quelle di Maranello. Probabilmente Michael vuole rendersi conto di [illegible] funziona la Sauber che utilizza un motore Ferrari «barrauno», sul piano del telaio e dell'aerodinamica.

Ieri intanto Schumi ha gira[illegible] a lungo al Mugello, concludendo i tre giorni di lavoro iniziati da Irvi[illegible]. Il campione del mondo ha inanellato 54 giri, [illegible] più veloce dei quali in 1'24"961, che risulta la miglior prestazione ufficiale della F310B nel circuito toscano. Il record ufficioso, tuttavia, appartiene a Jarno Trulli, il quale alla gui[illegible] della Prost-Mugen Honda [illegible] sceso prima [illegible] Gran Premio del Belgio a 1'23"410.

«Gran parte del programma che abbiamo mandato avanti - [illegible] detto Schumacher che [illegible] apparso fisicamente ristabilito, dopo tre giorni di riposo - [illegible] finalizzato allo sviluppo del differenziale idraulico. Il funzionamento è buono, ma attualmente [illegible] trovo che dia vantaggi nei tempi sul giro. Questo [illegible] componente che potremo adoperare in futuro perché [illegible] penso di usarlo in gara prima della fine del campionato. Qui abbiamo anche studiato il comportamento dei pneumatici, però non abbiamo provato per il Gran Premio d'Austria in quanto questo tracciato è più simile a quello di Suzuka. In ogni [illegible] tutto [illegible] andato bene e [illegible] ho avuto alcun problema». Domani [illegible] Fiorano verranno collaudate da Larini le [illegible] vetture [illegible] spedire a Zeltweg. [r. m.]

SPORT [illegible]

[illegible] **CALCIO, PASO** [illegible] [illegible] Pareggio [illegible] reti del Feyenoord, avversario mercoledì prossimo a Torino della Juventus in Champions League, nella trasferta di Heerenveen per [illegible] quarto turno di campionato giocato ieri sera.

[illegible] [illegible] **AL** [illegible] Il difensore [illegible] Macellari [illegible] [illegible] ceduto dal Lecce al Cagliari per 2,5 miliardi. L'Atalanta ha prestato al Foggia l'attaccante Chianese.

[illegible] **BERGKAMP** [illegible] [illegible] L'Arsenal non avrà Bergkamp a Salonicco, martedì in Coppa Uefa: l'olandese ha paura di volare, rifiuta l'aereo e rinuncia perché ci metterebbe «due o tre giorni per arrivare in Grecia in treno, [illegible] o [illegible].

[illegible] [illegible] **SI** [illegible] Il Deportivo La Coruña si [illegible] assicurato contro la retrocessione in B con un premio molto alto. La scelta della società spagnola trova la [illegible] logica nel fatto che in caso [illegible] retrocessione perderebbe l'85% della quota dei diritti televisivi, 76 milioni di dollari, circa 110 miliardi.

[illegible] **CALENDARIO '98 DI F1.** Ecco la bozza del calendario 1998 di F1 con 16 gare (manca il GP di Francia, ma ancora si tratta): [illegible] Australia; 29/3 Brasile; 12/4 Argentina; 26/4 San Marino; 10/5 Spagna; 24/5 Montecarlo; 7/6 Canada; 12/7 Inghilterra; 26/7 Austria; 2/8 Germania; 16/8 Ungheria; [illegible] Belgio; 13/9 Italia; 27/9 Lussemburgo; 11/10 Portogallo; 1/11 Giappone.

[illegible] [illegible] [illegible] [illegible] Ritorno quarti di finale: Teamsystem Bo-Varese 79-64 (and. 94-75), qual. Teamsystem; Mash Vr-Stefanel [illegible] 65-59 (and. 64-71), qual. Stefanel. Mercoledì [illegible] erano già qualificate Kinder Bo [illegible] Benetton Tv.

[illegible] **CICLO,** [illegible] **NELLA** [illegible] Vittoria [illegible] maglia gialla per Jalabert nella Vuelta: ha preceduto sul traguardo di Granada i compagni di fuga Dufaux, Escartin e Zuelle.

[illegible] [illegible] **SU PISTA.** A San Francesco al Campo (Torino), nei tricolori su pista, doppiette di Antonella Bellutti (500 m da fermo e velocità donne élite), Tamara Versolatto (500 m da fermo [illegible] velocità donne junior) [illegible] successi di Andrea Garavelli (velocità junior) e Roberto Chiappa (velocità open).

[illegible] **TENNIS, FURLAN** [illegible] [illegible] Renzo Furlan ha raggiunto a Bergamo i compagni della Davis. L'azzurro si è allenato per oltre due [illegible] dimostrando di [illegible] guarito dalla [illegible]crofrattura alla mano destra.

L'iniziativa in svolgimento nella prestigiosa sede di Bellato Rosta

Bimbinfesta, giorni da sballo

Giochi e animatori: uno show tra i mobili

Quante volte avete sentito dire da amici parenti la frase: «E' stato un gioco da ragazzi», accompagnata poi dal verbo che specifica l'azione. Ebbene, quel benedetto «gioco da ragazzi» a significare che ciò che era stato fatto non creato soverchie difficoltà, era stata un'azione abbastanza facile, proprio come quella che potrebbe fare un ragazzo quando gioca.

Al giorno d'oggi una frase del genere non ha più ragione d'essere, non foss'altro perché acquistare qualcosa che piaccia ai ragazzi soprattutto senza loro approvazione o peggio ancora senza interpellarli prima, si rischia davvero di fare un buco nell'acqua ed una figuraccia fuori dal comune.

Ecco perché i grandi esperti di arredamento inventano sempre nuove iniziative, puntando tutto sulla fantasia, quando si devono proporre determinati mobili adatti ad una clientela giovane.

L'idea messa in atto da Bellato Arredamenti, la grande azienda con sede ed esposizione sulla strada statale del Moncenisio 43 a Rosta (impossibile non vederla, volta lasciata alle spalle Rivoli è proprio sulla strada che conduce ad Avigliana) è davvero geniale: una grande festa per i bambini, della durata di dieci giorni, e la possibilità per i grandi di girovagare indisturbati attraverso il mega showroom per scoprire un mondo del tutto particolare, fatto di decine di mobili, centinaia di arredamenti, migliaia di idee.

Ecco com'è nato «Bimbinfesta», manifestazione che da venerdì e sino al 21 settembre vedrà sfilare nell'esposizione Rosta centinaia di bimbi i quali, accompagnati dai genitori, potranno assistere agli spettacoli creati apposta per loro da animatori professionisti che conducono giochi e attività tutti i giorni, compresa la domenica, dalle ore 17 alle al sabato e alla domenica doppio spettacolo, dalle 10 alle 12 e dalle alle 20.

Nel contempo che faranno i genitori mentre i loro pargoli saranno impegnati nei giochi? Semplice, potranno gliere in tutta tranquillità l'arredamento migliore per la cameretta dei figli, scegliendo tra una ventina di proposte che la ditta Bellato ha provveduto ad esporre in questi giorni di festa. Proposte di arredamento che arrivano dalle migliori aziende del settore e per coloro che decideranno di acquistare uno degli ambienti-bimbo presentati, c'è una gradita sorpresa: uno sconto speciale la possibilità di finanziare l'importo a tasso agevolato.

Già, direte voi, arredamenti completi grandi aziende avranno anche costo elevatissimo. Niente di più falso: provate a dare uno sguardo alla pubblicità qui sotto, osservate la cameretta esposta: armadi, letto, scrivania, dini, sedie il tutto al prezzo-affare di L. 3.780.000. Vi pare troppo? Non crediamo proprio, calcolando che al giorno d'oggi, con questa cifra, riesce a fatica ad acquistare una porzione di armadio.

Ecco quindi che l'offerta Bellato assume una particolare rilevanza. E proprio in questo momento della stagione: non dobbiamo infatti dimenticarci che siamo alle porte dell'autun- ed è il momento migliore per vedere rinnovare la camera dei bimbi, proprio che bus- alla porta nuovo anno scolastico.

Una cameretta giovane, fresca, accogliente, non potrà che incidere positivamente sull'andamento del gi- e il quale, circondato dalle cose a lui da un arredamento a lui congeniale, sarà più portato a vi- la sua cameretta in modo totale, passando la maggior parte del suo tempo in casa. Fantasia giochi, quindi tanta fantasia nelle proposte che Bellato vi sottoporrà sino 21 settembre.

Guardate ad esempio la foto a sinistra: tratta cameretta che sprizza gioia. Dai colori vivaci alla calcolata confusione nell'assemblare i mobili. E c'è tutto, ma proprio tutto ciò che serve al vostro ragazzo per poter studiare, giocare, ricevere i compagni di scuola e le amichette. E, novità nella novità, anche la possibilità di modificare continuamente l'arredamento, proprio a seconda dell'umore del giovane. Giocare con lo spazio, quindi: solo Bellato si può.

BELLATO INVITA TUTTI I BAMBINI E I GENITORI A

bimbinfesta

10 giorni dedicati all'arredamento per i piccoli con tante, tantissime camerette esposte.

Dal 12 al 21 Settembre BELLATO apre le porte alla voglia di camerette ed arredamento per lo spazio bambini. Tutti i giorni saranno una vera festa, con animatori professionisti POLISMILE che condurranno giochi e attività per i bimbi, lasciando i grandi liberi di guardare, scegliere e valutare le grandi offerte BELLATO: tutti gli ambienti bimbo con uno sconto speciale e possibilità di finanziamento* a tasso agevolato!

*Maggiori informazioni e fogli analitici disponibili in sede.

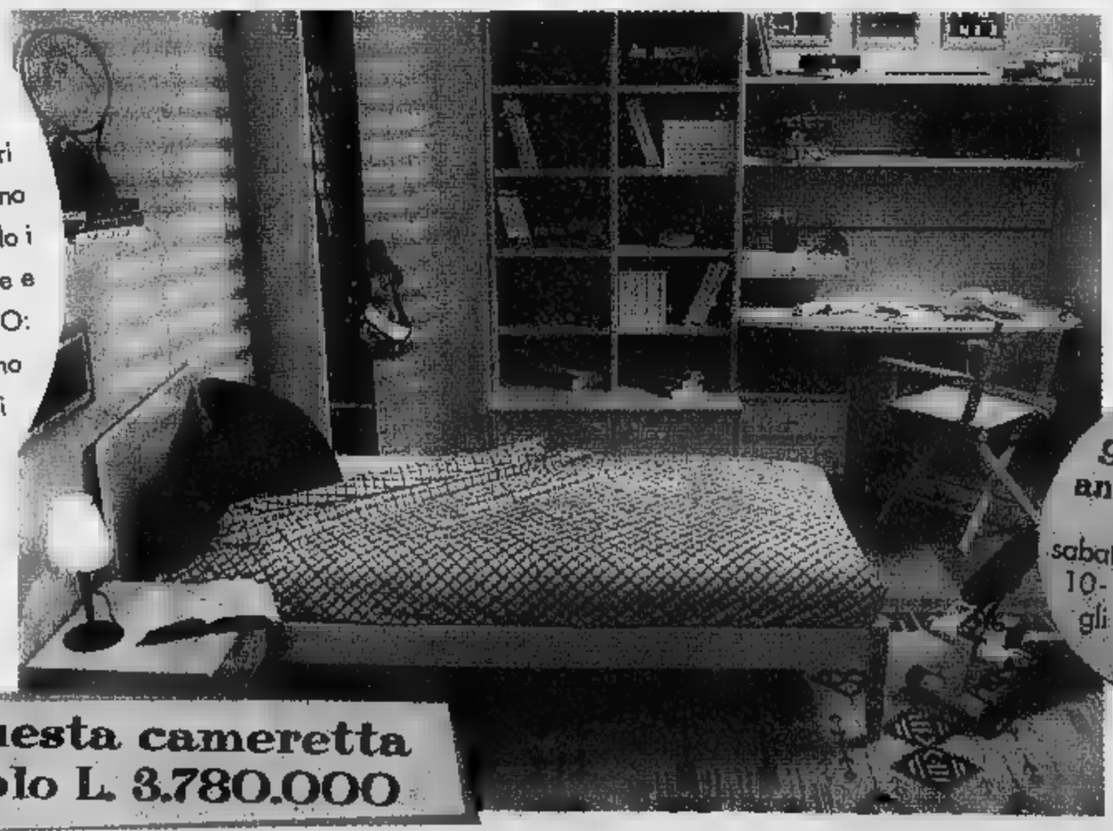

questa cameretta solo L. 3.780.000

Affrettatevi: BIMBINFESTA dura solo 10 giorni! 10 giorni con tantissimi giochi per provare dal vivo la praticità e la robustezza delle proposte BELLATO!

giochi e animazione orario: sabato e domenica 10-12 e 16-20; gli altri giorni 17-19

APERTI DOMENICA TUTTO IL GIORNO

REGALI E GIOCHI PER TUTTI

ORARIO: SABATO E DOMENICA 9-20 ORARIO CONTINUATO; GLI ALTRI GIORNI 9.30-12.30 E 15-19

BELLATO ARREDAMENTI

SEDE ED ESPOSIZIONE: TEL. 011/956.77.73 - S. S. 25 MONCENISIO, 43 - ROSTA (To)

A Venaria tante occasioni per chi [illegible] confezionare i propri abiti

E' arrivato il re degli scampoli

Grande convenienza dei tessuti in stock

Sono sempre di più in Italia le donne che desiderano ritrovare il gusto di confezionare i propri abiti o di farli confezionare dalla sarta di fiducia: e se il piacere di valorizzare la propria creatività si abbina al risparmio, la cosa diventa ancora più interessante.

Per questa folta schiera di signore e signorine, nonché per sarti e sarte professioniste, anche a Torino è arrivato Giesse Scampoli (aperto da domani in corso Garibaldi 246, Venaria, di fronte a Città Mercato).

Giesse Scampoli è la più grande e articolata organizzazione in Italia per la vendita di scampoli e tessuti di stock, riuniti in assortimento unico per vastità e convenienza. Nata oltre quarant'anni fa dall'intraprendenza di un piccolo negoziante di tessuti, la formula vincente di Giesse Scampoli si è rapidamente estesa: pensate che oggi ci sono ben 16 magazzini Giesse Scampoli sparsi in tutto il Centro-Nord Italia, da Bologna a Verona, da Rimini a Padova, ed anche in Sardegna, a Olbia (gli indirizzi di questi punti vendita li trovate tutti i mesi sulle riviste Burda e La Mia Boutique).

Ogni negozio dispone di superfici di vendita ed esposizione molto grandi, da 500 a 1500 metri quadrati, il che consente di proporre un'immensa gamma di tessuti che le clienti possono vedere, toccare e per così dire «provare», immaginandosi già come potrà risultare il modello che hanno in mente di confezionare.

Con l'apertura di Torino, Giesse Scampoli amplia ancora di più la sua presenza sul territorio nazionale mentre pare che a breve verranno aperti altri negozi in altre città. Ma torniamo ai prodotti ed ai vantaggi di cui domani potranno approfittare le clienti di Torino e provincia. La formula vincente di Giesse Scampoli è composta da diversi elementi: i tessuti sono disponibili a metraggio oppure a peso, con prezzi competitivi, inferiori anche dell'80% a quelli di mercato. Per gli scampoli a peso il costo varia da un minimo di [illegible] lire ad un massimo di 4000 lire all'etto. Le stoffe a metraggio hanno invece un prezzo di partenza di 2000 lire al metro, e anche le qualità più pregiate, come la seta o la lana, non superano mai le 20.000 lire al metro. Queste cifre, così incredibilmente basse, sono il frutto della particolare impostazione aziendale di Giesse Scampoli che propone ai clienti solo tessuti di alta moda, provenienti da stoccaggi ad alta convenienza.

Nei punti vendita Giesse Scampoli è in uso il self-service. Con calma ed assoluta libertà, il cliente può scegliere da solo la merce ed inoltre pesarla personalmente prima di passare alla cassa. Chi lo desidera può comunque rivolgersi in ogni momento al personale. La già pressoché inesauribile vastità di articoli della Giesse Scampoli viene continuamente riassortita da arrivi quotidiani. In questa eccezionale ricchezza di proposte, il cliente accorto riuscirà di certo a scoprire il tessuto di firma che, proprio grazie al sistema di stoccaggio, Giesse Scampoli mette a disposizione a prezzi irrisori. Qui si trovano anche articoli di merceria, accessori per l'abbigliamento, bottoni e nastri, pizzi e passamanerie, filati per maglieria, applicazioni e fili, che vengono venduti quasi tutti a peso, anche gli articoli a numero si trovano sempre ad un prezzo eccezionalmente conveniente. Né mancano i tendaggi, con prezzi che spaziano dalle 5000 alle 15.000 lire al metro, e a volte troverete anche favolosi stock di biancheria per la casa.

Sono dunque moltissimi i tessuti e gli articoli di merceria che Giesse Scampoli propone a chi vuole ritrovare il gusto di confezionare da sé i propri abiti, unendo al risparmio anche l'espressione della propria creatività.

E per domani 13 settembre, giornata di inaugurazione del punto vendita di Torino, Giesse Scampoli ha riservato un'incredibile opportunità: tutti i visitatori potranno avere un taglio gonna al prezzo simbolico di 100 lire (sì, avete letto bene, proprio cento lire) e una cintura, sempre a 100 lire.

Con questa opportunità, un giretto da Giesse Scampoli a Venaria (proprio di fronte a Città Mercato) val proprio la pena di farlo.

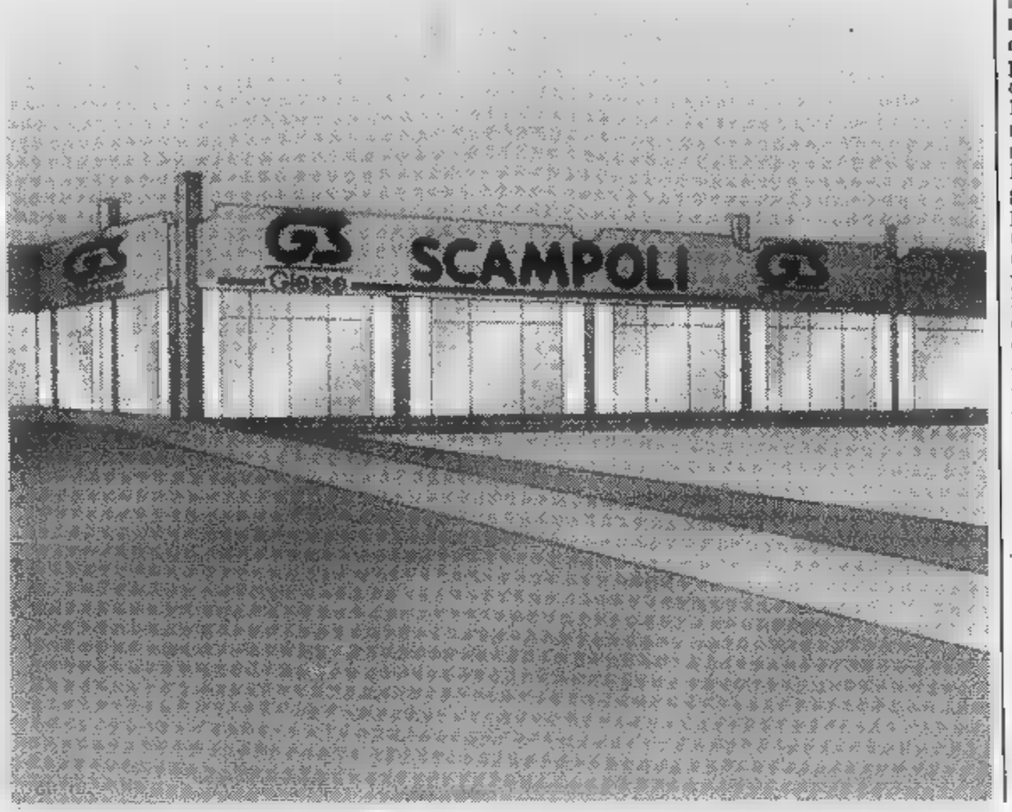

Signore e Signorine, Sarte e Sartine,
DOMANI APRE GIESSE SCAMPOLI!

Una cascata di scampoli e tessuti!
Tutto di stock! I prezzi? Da shock!
... e poi cerniere, bottoni, filati, pizzi e arredo casa.

DOMANI 13 SETTEMBRE
GRANDE INAUGURAZIONE:
A TUTTI I VISITATORI
1 TAGLIO GONNA A L. 100
1 CINTURA A L. 100

Da Giesse Scampoli un assortimento immenso riassortito ogni giorno.
Entra e tùffati in una cascata di scampoli!

CORSO GARIBALDI, 246 - VENARIA (TO)
FRONTE CITTÀ MERCATO - ZONA STADIO DELLE ALPI
TEL. 011/455.74.19

GS Giesse TESSUTI DI STOCK

CAVALLINO SERVICE - TORINO

Al Salone del kolossal i costruttori mostrano i muscoli

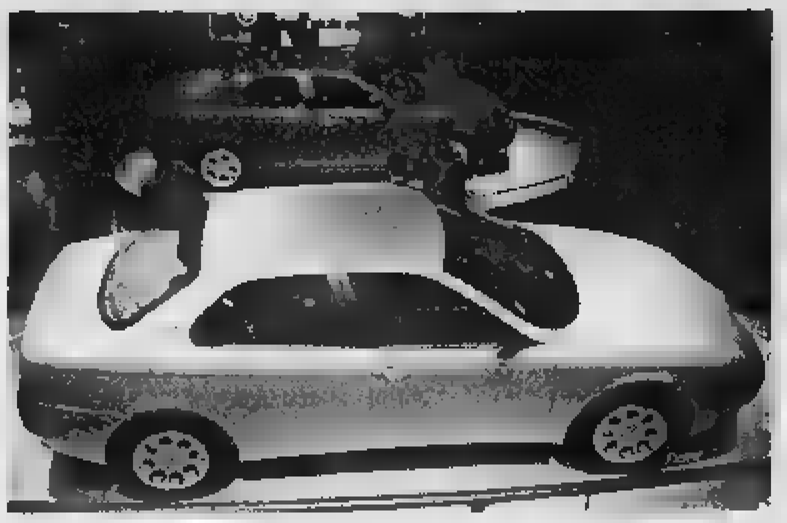

L'Alfa 156, vedette di Francoforte; a sin., il prototipo Peugeot [redacted] Runabout

La Mini del 2000: si è intravista solo nella conferenza stampa del Gruppo Bmw

La Ferrari 550 «stile Schumacher»

Alfa 156: ecco miss Francoforte

Stile-tecnica, tutti i segreti della bella berlina

FRANCOFORTE
DAL NOSTRO INVIATO

Se l'auto è classe e seduzione, Miss Francoforte non [redacted] rivali: bella e intrigante. Si chiama 156, è l'Alfa nata per orchestrare il grande rilancio internazionale della marca. Esordirà a ottobre sul mercato europeo, poi [redacted] quello mondiale. E' lei la [redacted] regina di un Salone «esagerato», improntato al gigantismo, una vetrina [redacted] benessere e della ritrovata fiducia nel futuro dell'auto.

Subito ammirata, la 156, è incoronata a furor di popolo. La gente passa e si ferma, come ipnotizzata dalle sue forme sinuose ed eleganti, da quella spiccatissima personalità. Perfino [redacted] collocazione, nella colorita kermesse tedesca, non sembra casuale. Di fronte c'è [redacted] stand Ferrari, di fianco la Porsche. Grinta e potenza si sposano a meraviglia con le qualità [redacted] nuova nata. Nel «girone delle grandi», la berlina sportiva dell'Alfa (definita con orgoglio da Roberto Testore Imperatrice autentica della rassegna) certo non sfigura.

Miss Francoforte seduce a pri[redacted] vista, ti fa innamorare. E, conoscendola meglio, scopri i segreti del [redacted] straordinario layout, le [redacted] virtù nascoste. Erede della Giulietta, di cui ripropone l'indubbio fascino, sostituirà la 155. Ma non si tratta di una semplice evoluzione del modello precedente: è figlia [redacted] concezioni totalmente nuove, a livello stilistico e tecnologico. Un'auto da terzo millenio.

«L'obiettivo - spiega Walter De Silva, responsabile del Centro Stile Alfa - era trasmettere la cultura della Casa, ricostruirne l'iconografia, catturare anche chi in precedenza aveva soltanto sentito parlare delle grandi [redacted] che le nostre vetture hanno sempre offerto, [redacted] che adesso può viverle direttamente».

Il risultato è un modello dalla linea pulita, con forte equilibrio di volumi, [redacted] un'identità spiccata. Merito del grande scudetto anteriore a V (la targa è alloggiata sulla sinistra: soluzione tipicamente sportiva), dei baffi orizzontali accentuati, con 4 prese d'aria. Carat[redacted]e forte, da granturismo, e linea affusolata da coupé di razza. «Questo effetto - prosegue De Silva - è stato ottenuto anche studiando superfici vetrate ridotte, con un'unica maniglia laterale in evidenza. L'altra, delle portiere posteriori, è ben nascosta e comunque molto pratica. Una vettura nata bene. Ci è piaciuta subito. Pulita anche nel[redacted] conformazione posteriore, dove [redacted] gamme delle luci sono piccole e slanciate, secondo le tendenze moderne».

Più bassa della 155, la 156 vanta tuttavia una migliore abitabilità. Il passo è infatti allungato di 4 cm, [redacted] delle tante novità strutturali. L'autotelaio, con generosi inserti di lega leggera, garantisce una straordinaria rigidezza torsionale e nuove sono anche le sospensioni anteriori, con schema a quadrilatero e braccio in alluminio per assorbire meglio le asperità stradali.

«La tradizione Alfa - sottolinea Bruno Cena, responsabile del progetto della 156 - impone potenza, prestazionalità e guidabilità. Ma le vetture moderne devono essere anche [redacted] rigide e meno rumorose del passato. Occorreva allineare la tradizione al comfort».

Ecco la formula, duplice e vincente: «L'assetto di guida e il cruscotto restano di conformazione prettamente sportiva, però il passeggero anteriore e quelli posteriori godono di alloggiamenti molto comodi, adeguati alla classe del veicolo. In assoluto, [redacted] dei punti di forza è lo sterzo: diretto, preci[redacted] Bastano 2 giri e 1/4 per la sterzata completa, indice di assoluta manovrabilità.

Stabilità e carattere, ovviamente, [redacted] sono tutto. La sicurezza è a prova dei migliori standard internazionali (di serie l'airbag guidatore, disponibile quello passeggero e, da maggio, anche quelli laterali). E poi la forza del cuore sportivo. Le tre regine dello stand Alfa esposte a Francoforte hanno motori 1.8 T Spark 16 V (144 Cv), 2.0 T Spark 16V (155 Cv) [redacted] 2.5 V6 24 V (190 Cv). La gamma [redacted] completata da una quarta versione a benzina (1.6 T Spark 16 V, 120 Cv) e da due turbodiesel ad iniezione diretta Unijet (1.9 a 4 cilindri, 105 Cv, e 2.4 a 5 cilindri, 136 Cv). Motori tutti costruiti a Pratola Serra, tranne il sei cilindri che [redacted] ad Arese. Le [redacted] soluzioni si adattano alle più disparate esigenze. E tante chicche sono in listino anche sul fronte degli optionals: [redacted] il fee-box, contenitore portaoggetti per il tetto.

Prodotta negli stabilimenti di Pomigliano d'Arco, la 156 è pronta a stupire. Prestazioni e interno [redacted] top class, per completare la seduzione. Come la mitica Giulietta negli anni del boom, può aprire una strada nuova per il marchio del Biscione e il Gruppo Fiat.

Piero [redacted]

VETRINA DI IDEE E NOVITA'

FRANCOFORTE

TRA spettacolini, balletti, stand che diventano immen[redacted] cattedrali dell'auto [redacted] piccole città (in particolare, Mercedes e Volkswagen hanno tenuto [redacted] esibire i muscoli), [redacted] Salone [redacted] Francoforte è decollato ieri: fino all'11 settembre porte spalancate sul più grande show mondiale dell'auto.

Incontri e presentazioni a raffica, vip di ogni area industriale, vetture nuove [redacted] [redacted] piovesse, concept-cars che anticipano un fu[redacted] sempre meno [redacted] sogno e sempre più reale. In questo senso la rassegna tedesca [redacted] un invidiabile osservatorio per capire, dalle parole e dai fatti, dove [redacted] l'auto. [redacted] per avere [redacted] solida conferma di tendenze già in atto, [redacted] sul piano delle strategie che [redacted] quello della politica di prodotto.

Ecco gli argomenti - come dire? - all'ordine del giorno. Strategie. Anche qui [redacted] primo piano la globalizzazione. Il tema è di quelli caldi, importanti. Ne hanno parlato Cantarella e Testore per la Fiat, Hughes (gran capo delle operazioni internazionali della General Motors) [redacted] proposito della Opel, lo [redacted] Piech per la Volkswagen, smentendo che il prossimo aumento di capitale sia destinato a comperare [redacted] Porsche. No, l'impegno finanziario di Wolfsburg sarà destinato principalmente alle attività in America Latina.

Hughes ha sottolineato un elemento interessante: «In gioco entra il fenomeno demografico. In Europa o negli Usa [redacted] popolazione invecchia, in Asia o in Brasile [redacted] più giovane. Con la crescita economica il numero dei giovani potenziali acquirenti di una prima vettura è destinato a salire. Occorre essere presenti in questi mercati. La Fiat lo fa [redacted] la Palio, noi [redacted] la Corsa e, adesso, [redacted] la nuova Astra. Il mercato Usa è grande, ma non ci basta più. Dobbiamo vendere nel mondo. E [redacted] valore del dollaro [redacted] è un problema».

Prodotto. Due linee fondamentali: il proliferare dei modelli di nicchia e l'espansione [redacted] quelli piccolo-medi. E' un fiorire di monovolume, coupé (ecco il Bmw Z3), [redacted] station wagon (dalla Palio Weekend alla Primera, dalla Cordoba alla Polo), veicoli fuoristrada e Sport Utility, che [redacted] sempre [redacted] 4×4, ma più lussuosi e mirati al tempo libero (Mercedes Classe M, Nissan Patrol GR, Land Rover Freelander, Subaru Forester, Daihatsu Terios). E tutti i costruttori sono all'attacco nel mondo delle [redacted] compatte, che stanno diventando sempre più grandi [redacted] lussuose. L'esempio della nuova Golf [redacted] significativo. Altrettanto dicasi l'inserimento della Mercedes [redacted] la Classe A. Interessanti le concept-cars della Audi (Al2) e della Toyota (Funtime), che prefigurano modelli destinati a entrare presto in produzione. [redacted] tale scenario quello della Smart, dove in controtendenza si punta al piccolissimo, è tentativo che lascia aperti molti interrogativi. Riuscirà [redacted] no?

Il Salone di Francoforte è anche il trionfo dell'innovazione tecnologica, [redacted] motori raffinati, del Diesel a [redacted] diretta (ma ormai anche [redacted] benzina, vedasi la Mitsubishi) [redacted] il sistema del «Common Rail». Il Gruppo Fiat (Alfa Romeo 156), l'Audi, la Bmw, la Mercedes puntano in questa direzione. Sarà necessario ridurre i consumi [redacted] la [redacted] del Diesel al momento attuale appare quella vincente.

[redacted] Fenu

Dal Freelander alla 911 Ma lo show è delle piccole

FRANCOFORTE. Prima visita al Salone di Francoforte. Spulciamo dal taccuino alcune novità: è una selezione necessariamente ridotta, ma molte vetture [redacted] già state presentate ai «media» (e di altre si parla a parte). Cominciamo con l'**Audi**. Del tutto inatteso, lo studio Al2, monovolume compatto (m 3,76x1,62x1,56). E' tutto in alluminio per un peso complessivo di appena 750 kg (810 nella versione esposta, provvisoria). Impiegando l'acciaio, sarebbero almeno 250 [redacted] più. Spinta da un innovativo [redacted] cilindri di 1,2 litri e 75 Cv con testata 15 valvole, l'Al2 adotta un originale sistema di iniezione diretta della benzina (FDI, Fuel Direct Injection) a combustione magra. Prestazioni valide (170 km/h e 0-100 km/h [redacted] una dozzina [redacted] secondi) e consumi ridotti del 15-20%. Cambio manuale automatizzato.

La Land Rover entra nel settore degli Sport Utility con il Freelander

Passiamo alla **Chrysler**. Economica e leggera (95 kg [redacted] sola scocca, 544 kg il peso totale), perché realizzata stampando la carrozzeria con le resine sintetiche riciclabili che si utilizzano per le bottiglie in plastica di bibite, la CCV (Composite Concept Vehicle) è una proposta a metà strada tra [redacted] filosofia della Citroën 2CV e la carrozzeria (in plastica) della Mehari. Pensata come vettura popolare per i mercati emergenti, Cina in primo luogo, la proposta Chrysler sottolinea la capacità tutta americana [redacted] valorizzare le idee semplici ed efficaci con messaggi immediati.

E' [redacted] minivettura cittadina [redacted] cinque porte (lunga 3,5 metri e larga 1,5), la **Daewoo d'Arts**, Casa coreana che si avvale della collaborazione di Giugiaro. E si vede. Motore 800 cc (52 Cv e 143 km/h), sarà disponibile in Europa da metà [redacted] in [redacted] versioni: City (base), Sport e Style (bicolore). Prezzi a partire da 15 milioni.

La **Honda** punta sull'ecologia, con tre diverse proposte di alimentazione pulita (metano, elettricità [redacted] luce solare) e fa debuttare in Germania il prototipo della Civic station wagon. La produzione partirà in aprile con [redacted] allungata di [redacted] decina [redacted] cm rispetto alla berlina 5 porte. Dalla **Hyundai** ecco l'Atos. Realizzato in soli 23 mesi con un investimento di 260 miliardi di lire, [redacted] minuscolo monovolume di 3,5 metri [redacted] porte, [redacted] posti e 263 litri di bagagliaio, con [redacted] 4 cilindri [redacted] 12 valvole di un litro (55 Cv). Sarà in Italia in primavera. Previsione '98: circa diecimila unità [redacted] prezzi [redacted] i 20 milioni.

Novità fra le più attese, la **Land Rover Freelander**, prima Sport Utility della Casa inglese. Passo m 2,555 metri, lunghezza 4,382 e larghezza 1,805. La trazione è integrale sui due assi, collegati attra[redacted] giunto viscoso, motori [redacted] benzina di 1.8 litri [redacted] 120 Cv (165 km/h e 0-100 km/h in 11,1 secondi) [redacted] Turbodiesel 2 litri [redacted] 97 Cv (155 km/h e 0-100 km/h in 14,6 secondi). Carrozzeria: 3 porte (anche convertibile) e 5 porte. Debutto in pubblico, per l'Italia, in dicembre, al Motor Show di Bologna e commercializzazione da marzo '98 (prezzi fra 38 e 51 milioni).

La **Mitsubishi** risponde con una nuova versione [redacted] Pajero (in Italia da ottobre) e presenta la berlina Carisma dotata del primo motore a [redacted] diretta di benzina commercializzato in Europa. E' un 1.834 cc da 125 Cv che promette di consumare il 20% in meno rispetto al precedente modello classico.

Se della Golf si è già detto tutto, la **Opel Astra** è in anteprima. Arri[redacted] sul mercato in primavera, intanto la si vede girare nello stand in una piccola pista ovale con [redacted] motore elettrico per non inquinare. La nuova Astra (3 e 5 porte, successivamente versioni 4 porte e station wagon), è più grande della precedente. C'è anche la Zafira, replica tedesca alla Mégane Scenic. Un monovolume su pianale e meccanica Astra: pronto nel '39.

Chi [redacted] le sportive, resterà affascinato dalla 911: la Porsche metterà in vendita la nuova granturismo a 140 milioni. Con [redacted] decina di milioni in più si potrà avere [redacted] vettura riccamente accessoriata, compreso [redacted] sistema [redacted] navigazione satellitare, intercollegato [redacted] un antifurto. La nuova 911 (6 cilindri boxer raffreddato ad acqua, 3.4 litri, [redacted] Cv, [redacted] km/h) è la migliore smentita a chi riteneva il modello precedente (presentato proprio qui nel 1963) così evoluto da essere ormai perfetto.

Dal grande al piccolo. La **Smart** fa salire in passerella la [redacted] minibiposto da 680 kg, lunga appena 2,5 metri (e larga 1,45) con motore posteriore di 600 cc a tre cilindri. Tante le soluzioni innovative, [redacted] solo tecniche [redacted] soprattutto in termini di marketing e vendita. Produzione (ad Hambach, in Francia) prevista in circa 200 mila unità annue, con una ipotesi di vendita di 20-30 mila pezzi in Italia, a prezzi compresi fra [redacted] e 20 milioni. Vendite da marzo.

La **Toyota** va all'attacco tra le piccole. Il 30% del parco circolante europeo è costituito da questo tipo [redacted] auto, ma [redacted] tale settore la Casa giapponese è all'1%. Troppo poco. E, allora, ecco un «sondaggio» con il minuscolo monovolume a cinque porte Funtime [redacted] le [redacted] derivazioni Funcargo [redacted] Funcoupé, sviluppate nel centro stile di Bruxelles. Una berlina [redacted] cui discendono il furgoncino e la sportiva, sempre [redacted] sedicesimo (lunghi fra 3,6 e 3,8 metri), che anticipano stile e dimensioni delle prossime mini.

[redacted]

Dall'Audi [redacted] prototipo in alluminio, l'Al2, ricco di molte soluzioni innovative

Gruppo Bmw all'attacco il futuro è già arrivato

[redacted] Oltre 820 mila [redacted] (delle marche Bmw, Rover, Mg, Mini e Land Rover) [redacted]te nei primi 8 mesi dell'anno: il 6% [redacted] più rispetto al corrispondente periodo '96. E' la misura del momento particolarmente positivo [redacted] gruppo Bmw. [redacted] ha parlato il presidente Bernd Pischetsrieder illustrando anche i nuovi prodotti, [redacted] 4 e 2 ruote, che il gruppo di Monaco presenterà presto. Una succulenta anticipazione [redacted] alcune novità - non tutte, ha enfatizzato Pischetsrieder - che vedranno la luce alla svolta del 3° millennio.

Cominciamo [redacted] queste ultime. In fugace anteprima (la vettura non è esposta al salone) ecco la futura nuova Mini. Per[redacted] un prototipo viaggiante ma, ha assicurato Nick Stevenson, responsabile [redacted] gruppo Rover, esattamente come sarà in produzione a partire dal [redacted] Più grande della Mini attuale, [redacted] reinterpreta in chiave moderna la personalissima fisionomia, compresa l'accattivamente li[redacted] bicolore, un «classico» del modello sin dalla sua apparizione.

L'originale motoveicolo della Bmw

Altro pezzo forte [redacted] esp[redacted] [redacted] Francoforte, la M5, la «berlina più potente [redacted] mondo» dice Adolph Prommesberger, amministratore delegato della [redacted] Motorsport. Motorizzata [redacted] [redacted] V8 di 5 litri, oltre 400 Cv di potenza e circa 500 Nm di coppia, 5,5 secondi per l'accelerazione 0-100 km/h, verrà proposta in 2 allestimenti, uno più orientato al confort, l'altro di intonazione sportiva. Da noi arriverà a fine '98.

All'estremo opposto [redacted] scala di mobilità», a fianco della imponente moto Cruiser R 1200 C, ecco la versione definitiva del due ruote C1, veicolo per brevi spostamenti. Sposa maneggevolezza e bassi costi d'impiego, tipici delle moto, con contenuti di confort e sicurezza vicini a quelli di un'auto. L'idea [redacted] quella della semi-carrozzeria che protegge dalle intemperie e, abbinata a cintura di sicurezza [redacted] appoggiatesta, consente di viaggiare senza casco (Bmw [redacted] impegnata a far definire normative [redacted] tal senso). Con motore 125 cc 4 tempi, il C1 verrà prodotto in Italia, in joint venture con [redacted] partner di grande nome (l'annuncio al Motosalone di Milano, fra una settimana), che curerà anche l'ingegnerizzazione.

La rassegna «su quello che verrà» si conclude con un motore Diesel super-prestazionale a iniezione diretta: architettura V8 di 90 gradi, 3,9 litri di cilindrata, [redacted] valvole per cilindro, sovralimentazio[redacted] biturbo con intercooler e catalizzatore. Sviluppa 230 Cv a 4 mila giri e ben 500 Nm, promette confort (rotondità e timbrica sonora) e prestazioni di vertice. Paragonabili, sottolineano in Bmw, al prestigio del V12 benzina.

Veniamo all'oggi. Accanto al Land Rover Freelander e alla 323 ti compact, ecco l'affascinante Z3 Coupé, versione coperta sviluppata sulla base della [redacted] Roadster: 321 Cv, poco più di [redacted] secondi da 0 a 100 km/h e [redacted] km/h di velocità massima. Da noi arriverà nella primavera-estate del prossimo anno, prezzo «vicino [redacted] quello [redacted] roadster». «Un coupé diverso, in spirito revival Mille Miglia» dice Chris Bangle, responsabile dello stile Bmw, accompagnando in passerella la sua creatura. In forme assolutamente originali, sposa un'estetica di grande appeal [redacted] la funzionalità di un abitacolo spazioso per due posti [redacted] di un vano bagagli di buona capienza.

Concludiamo [redacted] la [redacted] Protection, ultima evoluzione della tecnologia Bmw nel campo delle blindate. Un termine che rischia [redacted] sminuirne la sostanza tecnica, visto che grazie all'impiego di materiali innovativi (fibre di aramide), pur allineandosi al top degli standard anti-arma, [redacted] Protection pesa solo 140 chili più della [redacted] normale, vetrature [redacted] sicurezza compresa. Avvio imminente della produzione, prezzo (in Germania) di circa 175 mila marchi, 7[redacted] mila per la blindatura.

[redacted]

Boom di vendite

Ferrari, via [redacted] gioielli «su [redacted]»

FRANCOFORTE. Possedere una Ferrari è già il coronamento di un sogno. Ordinarne [redacted] personalizzata diventa sicuramente il massimo dell'esclusività. Adesso è possibile, grazie al programma «Carrozzeria Scaglietti» presentato dalla Casa di Maranello [redacted] Salone.

«I primi clienti speciali - sottolinea Luca di Montezemolo - sono anche amici: Sergio Pininfarina, Paul Cayard e Michael Schumacher». Nello stand delle rosse, sono in bella [redacted] le tre vetture personalizzate secondo il gusto degli illustri proprietari, che hanno scelto rispettivamente una 456 GTA blu, una F 355 GTS gialla e [redacted] 550 Maranello rossa.

«L'iniziativa - prosegue il presidente - ci consentirà di rafforzare il legame [redacted] i clienti anche più lontani, oltre che di sottolineare l'esclusività del prodotto nel mondo». Ordinando una Ferrari, sarà possibile chiedere colori ed allestimenti specifici [redacted] equipaggiamenti extra (tipo valigie su misura, sacche da golf, telefono veicolare personalizzato), [redacted] seconda dei gusti. Previste anche eventuali caratterizzazioni per l'uso sportivo, mentre ovviamente non sono possibili variazioni strutturali o degli apparati tecnologici delle vetture.

E' un momento magico per Maranello, che [redacted] Francoforte espone anche la 355F1 con il cambio ad azionamento elettroidraulico (comandi sul volante, proprio come nella monoposto da corsa). «Questa è la traduzione - dice Montezemolo - dei sofisticati sistemi [redacted] competizione nella normale produzione, [redacted] conferma [redacted] quanto sia preziosa la sperimentazione». Poi spuntano i numeri del benessere industriale delle rosse: [redacted] cinquant'anni dell'azienda coincidono [redacted] riscontri significativi: più 11%, nel mese di agosto, rispetto allo scorso [redacted] in Usa; e una crescita costante, intorno [redacted] 9%, anche in Europa, particolarmente in Germania. Siamo presenti su tutti i principali mercati, [redacted] anche in Egitto. La previsione è di non superare le 3500 consegne, [redacted] solo per non diminuire il prestigio del marchio: in tutto il mondo le liste d'attesa sono lunghissime».

Soddisfacente anche il «gemellaggio» con la Maserati, acquisita da Maranello. «Stiamo completando la ristrutturazione industriale - [redacted] il presidente - e procediamo [redacted] grande rilancio della marca. Abbiamo trovato, già studiato dalla Fiat, il progetto di un bellissimo coupé, poi anche la Quattroporte verrà migliorata. [redacted] nostri concessionari venderanno anche Maserati: [redacted] solu[redacted] in più per chi cerca una vettura comunque di classe, ma a 4 posti. E meno [redacted]. [p. bi.]

IAA
I ♥ Auto verbindet

Le sfide del Gruppo VW, di Mercedes e Opel

L'industria tedesca preme l'acceleratore

La piccolissima Smart è [redacted] originale biposto: arriverà in Italia nel marzo [redacted]

FRANCOFORTE. Sono scesi in [redacted] al Salone di Francoforte i numeri [redacted] Case automobilistiche mondiali. [redacted] kolossal dell'auto [redacted] arrivata puntuale la conferma [redacted] competizione a tutto campo fra [redacted] grandi del [redacted]. In questo contesto l'industria tedesca, per unanime riconoscimento, gioca [redacted] ruolo forte. Anche se la Germania, primo mercato [redacted]peo, nei primi otto mesi dell'anno ha venduto un po' [redacted]o che nel 1996 (-0,9%), la tendenza è al ricupero e dalle rassegne arrivano buone notizie per l'intero '97.

Il Gruppo Volkswagen, che [redacted] salone [redacted] la Golf quarta generazione, sta dando parecchie soddisfazioni al suo presidente, Ferdinand Piech. Da gennaio [redacted] agosto ha aumentato le vendite del 9,8% (2.923.000 unità), del 7,7% nell'Europa occidentale [redacted] del 34,3% in quella orientale. Bene anche in Nord America, dove [redacted] consegne sono salite del 10,9% [redacted] nei [redacted] dell'America Latina e dell'Estremo Oriente. Piech ha colto l'occasione nell'incontro [redacted] la stampa mondiale per ribadire che il Gruppo non ha alcuna intenzione di rile[redacted] la Porsche, poiché «quattro marchi bastano». Proprio [redacted] Francoforte la Casa [redacted] Zuffenhausen presenta in anteprima la nuova Carrera 911, un gioiello tecnologico, che consolida il mito trentennale di questo modello, sempre rinnovato, [redacted] sempre uguale.

Altrettanto scatenata [redacted] Mercedes che, insieme a Bmw, rappre[redacted] l'auto tedesca d'élite. Il presidente del Gruppo, Juergen Schrempp, ha tracciato un quadro più che lusinghiero, con grossi im[redacted] per il futuro. Intanto nei primi otto [redacted] il fatturato della Mercedes è cresciuto del 10%, a 33 miliardi di marchi, quasi [redacted] mila miliardi [redacted] lire, [redacted] le vendite del 4% [redacted] 443.000 unità, [redacted] previsioni [redacted] fi[redacted] anno di oltre 700.000 consegne, record [redacted] E l'apporto della nuova «piccola» rappresentata dalla Classe A, che arriverà in ottobre, sarà minimo.

Più corto della Golf, ma con analogo spazio e prezz[redacted] allineato, il monovolume della Casa di Stoccarda si inserisce nel [redacted] segmento C, quello delle medie, che in Europa vale circa il 30% delle vendite, come evidenzia [redacted] rapporto Anfia distribuito [redacted] Salone. Ma la Mercedes punta molto sulla ricerca e la dimostrazione arriva [redacted] una volta [redacted] Francoforte. Nel [redacted] mega stand, accanto a 50 diversi modelli che [redacted] fregiano della stella a tre punte, trova posto [redacted] progetto di ricerca, battezzato F-[redacted] Life-Jet, un veicolo [redacted] ruote [redacted] triciclo di vecchia memoria) che - assicurano i tecnici della Casa - fa cose incredibili in fatto [redacted] tenuta di strada e confort. Merito delle soluzioni offerte da una sofisticata tecnologia. E' equipaggiato con il motore di 1.6 litri della Classe A da 102 Cv, con prestazioni incredibili: accelerazione da 0 a 100 in 7,7 secondi, 211 km/h di velocità.

Il mercato delle medie sembra proprio [redacted]re di moda in Germania, anche se è il più ricco d'Europa in fatto di «Luxury P[redacted]ces». A Piech, che ha esaltato [redacted] nuova Golf in vendita da ottobre, ha risposto David Herman, presidente [redacted] Opel. «Con [redacted] nuova Astra stiamo realizzando la più grande offensiva [redacted] prodotto nella [redacted] storia». Presente [redacted] rassegna, sarà commercializzata nel [redacted]. E gli investimenti per nuovi impianti [redacted] nuovi modelli saranno di 2 miliardi di marchi, quasi 2000 miliardi di lire, il 50% in più rispetto al 1996. Del resto - ha aggiunto - «la Opel rappresenta, [redacted] di fuori del [redacted] America, il nocciolo produttivo [redacted] General Motors». Le vendite in Europa a fine luglio sono salite del 6,6% con 712.000 consegne.

I costruttori tedeschi, insomma, rispondono a Francoforte [redacted] un rilancio continuo. Se Herman an[redacted] 25 nuovi modelli Opel entro il 2001, Piech anticipa un aumento di capitale della Volkswagen di [redacted] mila miliardi [redacted] lire, che servirà per conquistare i mercati emergenti, dall'America Latina all'Estremo Oriente. Così l'industria tedesca intende affrontare il futuro che nel vecchio Continente non si prospetta [redacted]. Nell'ultimo rapporto dell'Economist Intelligence Unit, [redacted] osservatorio molto autorevole, si prevede per il [redacted] un calo delle vendite a 12,5 milioni [redacted] il 12,8 del 1996, con una perdita di 300 mila unità, ma con una produzione in crescita.

Renzo Villare

[redacted]

[redacted]: CAMBIA IL PATROL GR

FRANCOFORTE. Tra le tante novità del Salone, [redacted] la 5ª generazione del più famoso fuoristrada della Nissan (che presenta anche la elegante Primera Wagon). Debutta il Patrol GR, con linea completamente ridisegnata [redacted] migliore abitabilità. Stile [redacted] comfort contraddistinguono [redacted] le due versioni (3 porte a passo [redacted] porte a passo lungo) del veicolo, in vendita sul mercato europeo dalla primavera '98. Il telaio presenta nuove e moderne soluzioni tecniche: particolarmente interessante l'adozione della barra stabilizzatrice disinseribile elettronicamente, che consen[redacted] grande maneggevolezza non solo in fuoristrada ma anche nella marcia stradale. Il differenziale posteriore è a slittamento limitato [redacted] bloccabile. Interventi sostanziali hanno riguardato il motore 2.8 6 cilindri turbodiesel, [redacted] più potente (130 Cv) e silenzioso. [redacted] nuovi Patrol GR sono di serie Abs e airbag (lato guida [redacted] passeggero). Previsti anche immobilizzatore, chiusura «superlocking», telecomando con codice.

Fiat: dal modello di serie nasce un prototipo

Ecco la Fiat Punto Economy power Si tratta di [redacted] studio nel campo della riduzione [redacted] consumi E' un prototipo che adotta particolari soluzioni aerodinamiche e utilizza un motore turbodiesel

Punto, il consumo è arte

Economy power: 3,8 litri/100 km

FRANCOFORTE. Auto «risparmiose»: è uno degli obiettivi principali dell'industria europea. La ri[redacted] del made in Italy in questo campo [redacted] chiama Punto Economy power. Minori consumi significa[redacted] anche [redacted] emissioni [redacted] così i progettisti della Direzione tecnica e del Centro Ricerche Fiat hanno centrato un doppio obiettivo, realizzando una vettura capace di percorrere 100 km con soli 3,8 litri di carburante; però [redacted] ricorre[redacted] prototipo disegnato [redacted]sitamente. La sfida consisteva nell'utilizzare un modello di grande diffusione [redacted] Punto. Il compito era reso ancora più arduo dall'impegno di ottenere buone caratteristiche [redacted] guidabilità [redacted] prestazioni addirittura migliori (accelerazione, ripresa e velocità massima) rispetto [redacted] Punto di pari cilindrata oggi in produzione.

Sono state percorse simultanea[redacted] tre strade: 1) ottimizzazione di prestazioni e consumi attra[redacted] una migliore gestione del motore e una scelta ottimizzata dei rapporti del cambio; 2) miglioramento del Cx con interventi di carrozzeria che non stravolgono la linea; 3) riduzione dei pesi.

Il motore turbodiesel a iniezione diretta di [redacted] concezione raggiunge la potenza massima di [redacted] Cv a soli 3000 giri al minuto e dispone, inoltre, di [redacted] buona coppia (21 kgm [redacted] giri). Ciò ha consentito [redacted] adottare rapporti al cambio (in magnesio) decisamente lunghi. La quinta [redacted] viaggiare la Punto Economy power a [redacted] l'ora per ogni mille giri di velocità del motore, che in questo modo consuma meno, pur consentendo [redacted] raggiungere i 180 km/h.

Il coefficiente di penetrazione aerodinamica [redacted] ridotto [redacted] 26% rispetto a quello della vettura [redacted] serie. Con un gran lavoro nella galleria del vento, sono state studiate nuove minigonne, un paraurti anteriore modificato nella zona inferiore frontale, un paraurti posteriore modificato nell[redacted] inferiore [redacted] corrispondenza delle ruote, che hanno coppe aerodinamiche. Nuovo lo specchio esterno, modificato il fanale posteriore che ha [redacted] trasparente aerodinamico destinato [redacted] ottimizzare i flussi d'aria. Completamente carenato il fondo della vettura.

Il peso è di soli 840 kg, [redacted] meno della Punto di serie. Risultato ottenuto facendo ampio ricorso, per l'autotelaio [redacted] la meccanica, a materiali sofisticati ultraleggeri come magnesio, alluminio, titanio, fibre [redacted] carbonio [redacted] polimeri plastici. So[redacted] in alluminio, ad esempio, porte [redacted] portellone, ammortizzatori, traverse e bracci. [redacted] magnesio l'anima dei sedili, il cambio [redacted] la scatola guida. In titanio la tubazione di [redacted] in fibra di carbonio il piantone dello sterzo.

Altre soluzioni tecniche alterna[redacted] hanno ottimizzato sospensioni, trasmissione, comando cambio e sterzo, impianto frenante e tubazioni [redacted] scarico. I cerchi ruote sono in alluminio ottenuti per rullatura partendo da un disco di 9 mm. La batteria compatta di nuova concezione [redacted] da 30 Ah, completata da sei supercondensatori da 2,3 volt, collegati in serie, i quali costituiscono [redacted] «tampone» di potenza particolarmente utile alla funzione avviamento «stop and go». I pneumatici sono misura 155/70-15 con bassa resistenza [redacted] rotolamento.

Gianni Rogliatti

COMPUTER UNION

PROGETTATI PER ESSERE CONFRONTATI...

INCREDIBILE!! Per [redacted] ANNI avrai l'assistenza di un tecnico direttamente a casa tua!!

CREDIT UNION COMPRI ADESSO E PAGHI NEL '98!
*TAN 15,04%, TAEG 16,27%

CONSEGNA, INSTALLAZIONE E MINI-CORSO DI AVVIAMENTO [redacted] DOMICILIO!
Per [redacted] di questo [redacted] rivolgiti ai nostri Punti [redacted].

MATROX MYSTIQUE [redacted] MHZ!

SONO [redacted]

WORD 97 · COREL 6 · POD · ATLANTE STRADALE · VOCAL DICTATE

WINDOWS [redacted] · [redacted] 8.0 · VOCAL DICTATE · SIMPLY TRANS [redacted] · ENC. [redacted]ELLI · PHACT · MEDIA LIBER · DEVOTO-OLI · LEGGI ITALIANE · P FAMILY M3 · TOTOCALCIO 98 · TOTOGOAL 98 · ATLANTE STRADALE TOURING · ANTIVIRUS MC AFEE · INTERNET · POD · WORD 97 · COREL 6 · NET MEETING

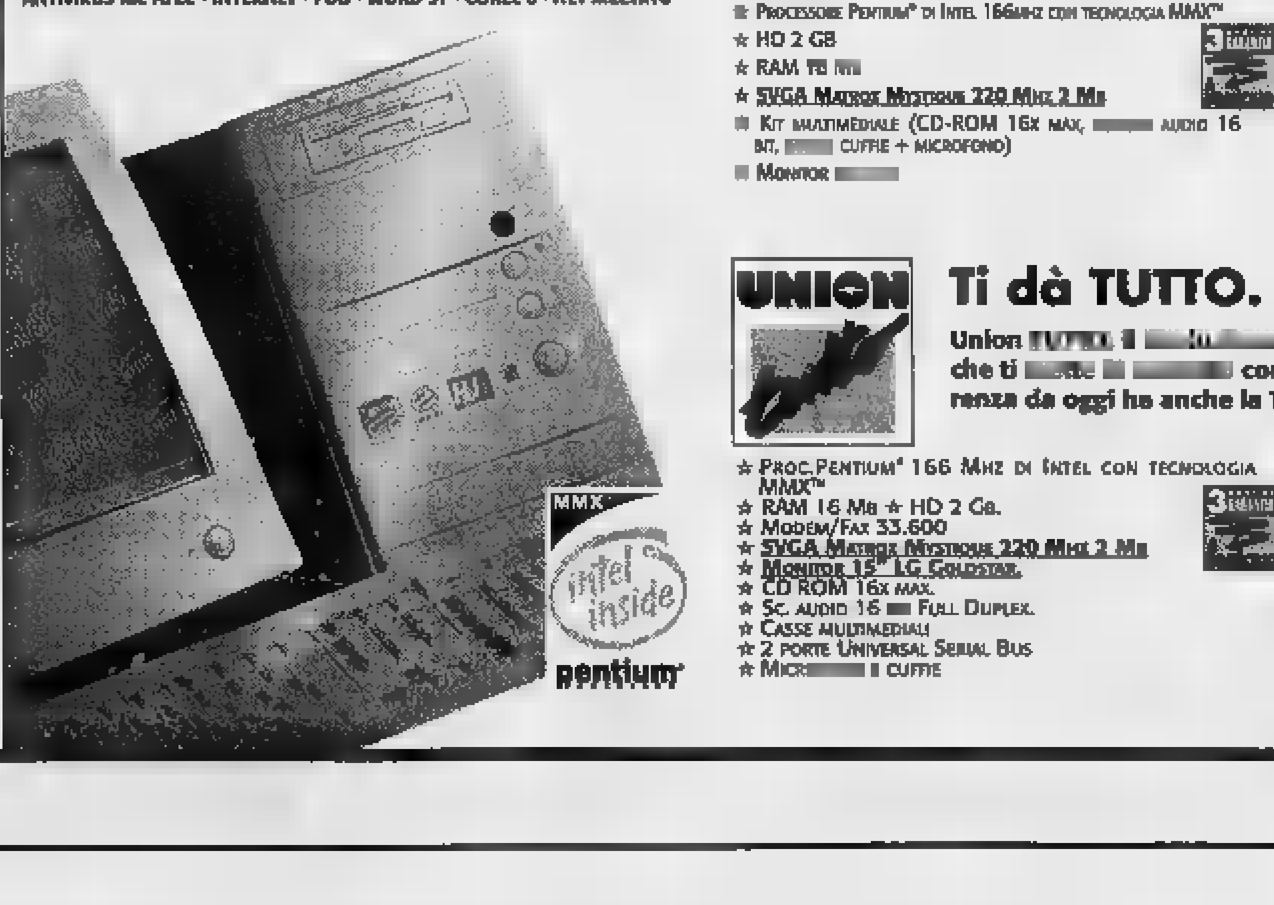

[redacted] nel prezzo, grande nelle prestazioni

Junior, i computer più giovani nel prezzo, diventano [redacted] più convenienti. CONFRONTA I [redacted]!

- Processore: Pentium® 200 di Intel
- HD 2 GB ☆ RAM 16 Mb
- CD-ROM 16x max. scheda audio 16 bit, casse
- scheda VGA Virge 2 Mb exp. 4 Mb
- Monitor escluso
- Software PACK JUNIOR incluso nel prezzo
- 6 [redacted] assistenza software
- Garanzia* 3 [redacted] a domicilio

£. 1.[redacted]98.000

FAMILY, il [redacted] a [redacted] agio sempre: per il gioco, lo studio e il lavoro

Union ha pensato [redacted] vero amico per [redacted] famiglia

- Processore Pentium® di Intel 166MHz con tecnologia MMX™
- HD 2 GB
- RAM [redacted]
- SVGA Matrox Mystique 220 Mhz 2 Mb
- Kit multimediale (CD-ROM 16x max, [redacted] audio 16 bit, [redacted] cuffie + microfono)
- Monitor [redacted]
- 6 mesi di assistenza software
- Garanzia* 3 [redacted]
- Assistenza telefonica a vita
- Software PACK FAMILY incluso nel prezzo

£. 1.998.000

Ti dà TUTTO. Anche la TV!

Union [redacted] computer che comandi con la voce e che ti [redacted] con [redacted] il mondo con audio e video conferenza da oggi ha anche la TV!

- Proc. Pentium® 166 Mhz di Intel con tecnologia MMX™
- RAM 16 Mb ☆ HD 2 Gb.
- Modem/Fax 33.600
- SVGA Matrox Mystique 220 Mhz 2 Mb
- Monitor 15" LG Goldstar
- CD ROM 16x max.
- Sc. audio 16 [redacted] Full Duplex.
- Casse multimediali
- 2 porte Universal Serial Bus
- Micr[redacted] cuffie
- Telecamera [redacted]
- Television Tuner a pieno schermo
- Collegamento ad Internet
- software PACK TUTTO incluso nel prezzo
- Garanzia* [redacted] a domicilio
- 6 [redacted] assistenza so[redacted]
- assistenza telefonica a vita

£. 3.098.000

167-019331

LEGENDA
S: Super Union · C: Computer Union
P: Union Point · <: Union Corner

SIAMO ALLO SMAU!
Padiglione 11 STAND C29/D25
dal [redacted] al [redacted] Ottobre
Venite a ritirare i biglietti omaggio presso tutti i Punti Vendita Union.

Domenica il gran finale per una delle manifestazioni più amate

Chieri fa un salto nel passato

Canti, balli, buon vino e sfide medievali

L'associazione commercianti, meglio nota con la sigla Ascom, ha i suoi compiti statutari ha quello di incentivare il commercio in tutte le aree in cui opera, curando in particolar modo gli interessi dei propri associati ma, nel contempo, non perdendo di vista lo sviluppo globale dei singoli Comuni.

Ecco perché il presidente dell'Ascom di Torino e Provincia, nel presentare la nuova iniziativa dell'associazione «I Comuni in primo piano», ricorda come «i Comuni vanno aiutati e sostenuti nel loro impegno, spesso gravoso, di promuovere le ricchezze locali, di valorizzare le caratteristiche tipiche delle diverse realtà territoriali, di far a più largo raggio iniziative e manifestazioni».

Tre quindi gli obiettivi: promuovere le risorse turistiche, produttive e sociali delle singole realtà comunali, valorizzare le attività degli operatori di commercio, turismo e servizi di tutta la Provincia, diffondere su scala provinciale le singole manifestazioni insieme con le produzioni tipiche locali.

Per realizzare tutto questo l'Ascom si impegna in prima persona perché «siamo convinti - conclude De Maria - che attraverso una adeguata diffusione di tutto ciò che forma la vita di ogni Comune (le tradizioni storiche e le manifestazioni, il folclore e la storia, la gastronomia e il turismo), riusciremo a porre "in primo piano" quanto di meglio il visitatore che qui arriva, possa trovare».

Sono i Comuni che hanno aderito all'iniziativa e tra questi non poteva certo mancare Chieri, la cittadina di oltre 32 mila abitanti a due passi dalla capitale del Piemonte.

Di origini romane, dopo un periodo di decadenza nel secolo XI fu inclusa dal Vescovo di Torino, Landolfo, nei suoi possedimenti. Questa decisione diede inizio ad un sviluppo economico ed urbanistico, che portò Chieri a e ad affermarsi come uno dei liberi Comuni, insieme con Asti.

Chieri fu data alle fiamme nel 1155 da Federico Barbarossa, ma questo non fermò il suo sviluppo che la portò, nel XIV e XV secolo ad periodo grande splendore e ricchezza, tanto che nel 1337 i suoi 65 mila abitanti era più grande e popolosa di Torino.

Nei secoli successivi, Chieri sviluppò forte economia basata sulla tessitura e sull'orticoltura. La peste del 1630 mezzò la popolazione e bloccò lo sviluppo. Nel XVIII secolo ebbe inizio la ripresa economica, con la nascita di molti opifici che caratterizzarono la città un importante centro nazionale di attività tessile. I monumenti e i suoi palazzi, chiese e piazze, rimasti qui a ricordarci la storia di questo Comune.

Una Storia che va costantemente alimentata con manifestazioni culturali, per coltivare la memoria un tempo che non è più. Ecco quindi il perché dei concerti d'organo nella rassegna «Aspettando la Primavera», oppure Chieridimaggio con Ambiente in Festa e le giornate sui temi ambientali, oppure Chierinmusica, Festival teatrale e la Fiera di S. Martino: appuntamenti diventati ormai un'abitudine per i chieresi, che vanno giustamente fieri delle loro tradizioni.

Ecco quindi, che manifestazione che si svolge in questi giorni, Chieriaperta, per precisione il 7 e 14 settembre pone Chieri al centro dell'attenzione per le numerose manifestazioni che si svolgono per le strade, nei palazzi, strade del centro storico.

Da oggi e domenica, ad esempio, non bisogna assolutamente perdere «Il raduno del Freisa e del Rubatà». Per chi arriva da Torino, infatti, Chieri è la porta per le colline del vino, quelle del Gavi e del Freisa, le vigne accompagnano il viaggiatore che si reca sino a Castelnuovo. Ecco perché l'azienda vitivinicola Balbiano l'annesso museo delle contadinerie di Andezeno, la Cantina sociale del Freisa di Castenuovo e il Museo enologico Martini e Rossi di Pessione, offriranno degustazioni gratuite ed un contatto diretto con la cultura vinicola. Si potrà usare il pullmann (L. 5000 il biglietto) prenotazione obbligatoria all'ufficio per le Attività Culturali.

Ma non solo: domenica, a cura della Confraternita del Freisa i grissini Rubatà, specialità di Chieri e il Freisa, saranno i primattori «Sapori di Antico», accanto a bancarelle di tigianato, agricoltura e vecchi mestieri. Non mancherà la Rievocazione storica dell'anno 1445 con la Solennissima con della Chiesa Sant'Agostino detta Santa Maria delle Consolazioni.

E per chi vuole fare un nuovo tuffo nella Storia «Gli ultimi Arcieri», vita e scene del medioevo che scompare, esibizioni di tiro con l'arco, simulazione di combattimento con i bastoni e i mestieri degli artigiani: l'arcaio, il conciatore, l'intagliatore del legno, le lavorazioni tessili, vassi, amanuense, chiromanta, musicanti e tavernieri che presenteranno cene al Bastione della Mina, menu medievali.

E poi le mostre, la collettiva di pittura in Galleria San Filippo, o mostre fotografica «Chieri, su dal cielo e giù per terra» a Palazzo Opesso o ancora «Il tessile a Chieri» nell'ex monastero Santa Chiara. Appuntamenti per tutti i gusti, sempre piacevoli, interessanti, intriganti e comunque culturalmente sempre molto validi. Chieri insomma, anche questa volta ha fatto le cose bene e soprattutto in grande: e a noi non resta che augurarvi buon divertimento!

ESTABLO
Gran menù alla griglia
CHIUSO IL LUNEDI
Selezione grandi vini
Str. del Passatempo n. 3 - Frazione Madonna della Scala - CHIERI (TO) - Tel. 011 - 947.83.86

Pasticceria Basiglio
specialità focacce della casa e brut & bon
rinfreschi con camerieri professionisti
Via Vitt. Emanuele, 46 - Chieri (To) - Tel. 011/947 83 54

Silvana Boutique
valentino
BELFE & BELFI
Le Nouveau - Né
LINEA PER IL BIMBO SPORTIVO... ELEGANTE COME UNA VOLTA!
VIA VITTORIO EMANUELE 56 - CHIERI (TO) - 011/947.17.48

F.lli CAVANNA
Sementi e bulbi
mangimi ornitologia
CHIERI
Via Carlo Alberto, 1 - Tel. 011/947.23.06
Via Tana, 36 - Tel. 011/942.19.69
TORINO
Stand 40 - P.zza Della Repubblica

Maurizio calzature
il centro specializzato calzature VALLEVERDE Chieri
SIAMO LIETI DI LE COLLEZIONI AUTUNNO - '97-'98
donna dal Calzature 38 al
assortimento
Scarpe bimbo a prezzi interessanti
VIA DE MARIA 6/C - CHIERI (TO) - (Di fronte ingresso ospedale a pochi passi da p.zza Duomo)
Tel.

LICEO SCIENTIFICO
LINGUISTICO
legalmente riconosciuto
BLAISE PASCAL
1996/97: Tutti maturi agli di maturità
1196/97 SONO SEMPRE APERTE LE ISCRIZIONI
ESAMI MATURITA' SEDE
Lingue studiate: Inglese, Francese, Tedesco Spagnolo
ATTIVITA' CULTURALI E SPORTIVE
Via Albussano n. 17 CHIERI (TO)
Tel. e fax (011) 942.48.77
La nostre finalità sono rivolte a dare giovani una formazione moralmente e una preparazione approfondita per affrontare il mondo lavoro con adeguati strumenti linguistici e solide basi culturali nell'ottica dell'Unione Europea.

Ristorante S. Domenico
Via S. Domenico, 2 b Chieri (To) - Tel. 011/941.18.64
chiuso lunedì
SPECIALITA' PESCE
CUCINA CREATIVA
* Vasta scelta di Vini nazionali ed esteri.

LA TRADIZIONE E LA COMPETENZA AL VOSTRO SERVIZIO.
PAVIMENTI ....
STUFE, CAMINI ....
SANITARI ...
MATERIALI EDILI ....
ISOLANTI ....
CIVERA EDILIZIA DAL 1911
10023 CHIERI (TO) - Via Valle Pasano, 3
Tel. (011) 947.18.53 - Fax (011) 947.85.24

COMPUTER DISCOUNT
la catena italiana dell'informatica

LA STAMPA
TORINO
CRONACA

Venerdì 12 Settembre 1997 TO1 CV PR TO2 35 — via Marenco 32, telefono 65.68.111

COMPUTER DISCOUNT
la catena italiana dell'informatica

Lunedì via alle lezioni tra molte difficoltà per le cattedre lasciate vuote dai pensionati

Un'unica scuola con tutti i docenti

E' l'istituto tecnico Avogadro, ha 1200 studenti

Anticipo del «primo giorno»: sono tornati a scuola, ieri, i ragazzi dell'Avogadro (classi prime, seconde e quarte) per il contatto con [redacted] classe, la distribuzione degli [redacted] degli elenchi dei libri. Oggi toccherà alle terze e [redacted] quinte. Perché [redacted] lunedì partiranno le lezioni a orario completo [redacted] definitivo. «Un'eccezione nel difficile panorama di tante cattedre lasciate vuote dai pensionamenti - [redacted] il preside Giulio Cesare Rattazzi -. Noi ce l'abbiamo fatta a chiamare tutti i supplenti. Siamo fortunati perché [redacted] soltanto 15 sui 210 professori [redacted] organico».

Gli altri istituti superiori prevedono un avvio più complesso: da lunedì approccio scaglionato per classi, poi almeno [redacted] settimana per chiamare i supplenti temporanei. E per elaborare l'orario [redacted] lezione. Operazione non facile, anche se [redacted] pronti 30 miliardi per gli stipendi, perché occorre rispettare graduatorie [redacted] diritti dei precari. Quelli che [redacted] sostituiti [redacted] ottobre non appena il provvedi[redacted] avrà assegnato i 745 posti di ruolo e le mille supplenze definitive.

Inizio in piena regola, invece, nella scuola-città Avogadro organizzata per formare periti meccanici, elettrotecnici, informatici, con corsi [redacted] liceo scientifico tecnologico, [redacted] parte alla grande fin dal primo giorno. Ha 48 classi del diurno con 1200 allievi, 37 stranieri [redacted] 21 nazioni (e 500 lavoratori studenti [redacted] 22 classi al serale).

Preside e professori, ieri mattina in aula magna, hanno spiegato ai giovani che [redacted] li attende. Soprattutto che «quest'anno non [redacted] saranno sconti iniziali, ma subito 34 [redacted] lezione settimanali o 36, a seconda delle classi». [redacted] la sorpresa: a novembre comincerà il servizio mensa [redacted] cibi freschi cucinati sul posto (come già avviene al Grassi di via Veronese, l'altro grande istituto tecnico per periti aeronautici). Il costo per pasto [redacted] ancora da definire. «Ci saranno buoni mensa e prezzo per fasce di reddito - dice il preside -. Non fac[redacted] sconti, sarebbe impossibile, [redacted] daremo aiuti con contributi del diritto allo studio».

Per i ragazzi delle 14 classi prime [redacted] disponibile [redacted] subito il servizio «accoglienza» coordinato dal professor Mario Alovisio. Con un gruppo di colleghi [redacted] impegnato ad ascoltare le confidenze degli studenti che affrontano l'impatto del passaggio alla scuola superiore. Per seguirli nelle difficoltà quotidiane [redacted] per aiutarli a scoprire il giusto approccio [redacted] tante materie nuove.

Il preside: «E' stato difficile tro[redacted] i sostituti di matematica e di materie tecnologiche. Siamo anche stati fortunati, devo ammettere, perché il nostro lavoro è stato premiato da risposte positive. Ai ragazzi ho detto che desidero dare loro una scuola severa, ma dove possano trascorrere in modo gradevole la loro esistenza di adolescenti in crescita. Per questo nella scuola c'è uno spazio dove possono incontrarsi, fare musica, giocare [redacted] ping pong. Anche questo può [redacted] utile per studiare meglio».

Maria Valabrega

[redacted]

In scena la cultura classica

Da oggi al [redacted] ottobre, per Torino Spettacoli - teatro stabile privato di interesse pubblico - [redacted] la collaborazione [redacted] Teatro popolare di Roma, gli [redacted] Piero Nuti e Adriana Innocenti [redacted] l'Associazione italiana [redacted] cultura classica, prende il via all'Alfieri il progetto biennale denominato «I classici [redacted] teatro». L'iniziativa - [redacted] si avvale del patrocinio della Provincia - [redacted] stata presentata ieri a Palaz[redacted] Cisterna dalla presidente Mercedes Bresso e dagli assessori Aldo Miletto (Istruzione) e Valter Giuliano (Cultura). Gli studenti, [redacted] i loro insegnanti, parteciperanno ad uno spettacolo affidato all'interpretazione [redacted] due grandi attori con la collaborazione di studiosi e specialisti della cultura greca antica.

Il preside **Giulio Cesare Rattazzi**

PARTE IL CONCORSO

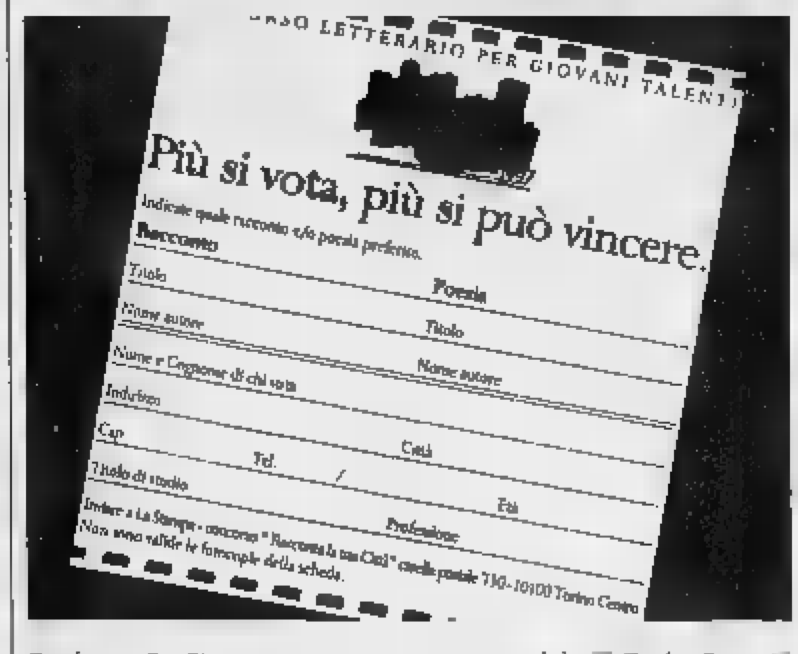

Oggi, con La Stampa, [redacted] numero speciale [redacted] TorinoSette [redacted] quale è allegato l'inserto dal titolo «100 giovani [redacted] cerca d'autore». E' la pubblicazione dei cento, fra racconti e poesie, scelti dalla giuria per il concorso «Racconta la tua città», organizzato da La Stampa [redacted] dal Premio Grinzane Cavour (la giuria è composta dagli scrittori Lorenzo Mondo, presidente, Vincenzo Consolo [redacted] Rosetta Loy). [redacted] da domani, [redacted] La Stampa, cominciano le pubblicazioni dei lavori inviati dai giovani autori che compaiono appunto oggi, nella loro totalità, su TorinoSette. Poesie [redacted] racconti saranno presentati ogni giorno, tranne il lunedì, in [redacted] pagina della Cronaca nell'edizione [redacted] Torino e provincia si[redacted] 9 novembre. Accanto comparirà una scheda per votare l'elaborato di prosa e/o di poesia preferito dai lettori. La scheda dei lettori dovrà pervenire entro il 19 novembre '97 a La Stampa-Concorso «Racconta [redacted] tua città», casella postale 730, 10100 Torino Centro. Con cadenza settimanale pubblicheremo le classifiche dei lavori con il numero delle preferenze. Ai vincitori, meravigliosi viaggi nelle principali città europee. Domani daremo notizie ancora più dettagliate.

Dopo il rinnovo del contratto collettivo sottoscritto dagli ospedalieri alla fine dello scorso anno

Sanità, il [redacted] guadagna [redacted] personale

E la differenza non è da poco: due milioni al mese

Sorpresa: il capo guadagna meno dei suoi sottoposti. Non è il risultato della periodica indagine della Finanza sulle dichiarazioni dei redditi dei lavoratori autonomi. [redacted] neanche la solita storia del garzone di macelleria che risulta più ricco dei suoi datori di lavoro, [redacted] della commessa che denucia al Fisco quasi il doppio rispetto ai titolari del negozio presso cui è impiegata.

E' solo una delle [redacted] assurdità in cui si dibatte la sanità pubblica italiana: probabilmente l'unico settore al mondo dove, evasione a parte, può accadere che un direttore sanitario si trovi in busta paga circa 40 milioni lordi l'anno in meno rispetto [redacted] un [redacted] dipendente che, nello stesso ospedale, occupa una posizione di normale dirigenza. [redacted] tratta, al netto delle tasse, di una differenza non da poco: 2 milioni al mese circa.

Com'è possibile? [redacted] presto spiegato. [redacted] direttori generali, i direttori sanitari e i direttori amministrativi - insomma, i manager della cosiddetta «nuova sanità» - sono legati all'azienda che governano da un contratto privatistico nato con la legge di riforma 502 del 1995.

In quel testo, [redacted] stabilito tra l'altro che il direttore generale ha uno stipendio che [redacted] dai 180 ai 200 milioni lordi l'anno; [redacted] che a direttori sanitario e amministrativo spetta il 70 per cento di quanto prende il loro direttore generale.

Il personale sanitario, invece, ha un suo contratto. Ed [redacted] proprio dal rinnovo di questo contratto collettivo - la data della sigla è la fine del 1996 - che nasce la disparità. I dipendenti cosiddetti apicali (primari, alti dirigenti, eccetera) hanno strappato alla controparte condizioni davvero invidiabili: elargizioni [redacted] incentivi, sommati allo stipendio base, hanno prodotto un aumento tra i [redacted] e [redacted] milioni lordi l'anno. E questo aumento ha fatto volare le loro buste paga oltre tutti i tetti della legge 502.

La situazione [redacted] s'è venuta a creare [redacted] francamente ridicola. [redacted] giorni scorsi, il direttore sanitario di [redacted] grande ospedale di Torino è stato rimosso (il direttore generale gli ha preferito un'altra persona) ed è tornato all'incarico [redacted] dirigente Usl che aveva prima [redacted] fare il gran salto nell'olimpo dei manager.

Risultato? La delusione per la perdita [redacted] potere [redacted] prestigio dev'essere svanita di colpo quando il 27 del mese successivo s'è trovato 2 milioni netti in più in busta. Come se non bastasse, il dirigente ha scoperto che cosa significhi lavorare libero dal peso di tutte quelle responsabilità, e [redacted] sarà finalmente un uomo felice.

Ma [redacted] l'ex direttore sanitario ha i suoi [redacted]uoni motivi per consolarsi, I manager sono su tutte le furie. Negli uffici degli ospedali circola una lettera ed [redacted] in [redacted] una raccolta firme. I direttori si rivolgono all'asses[redacted] regionale alla Sanità, Antonio D'Ambrosio, perché intervenga presso il ministero e solleciti un adeguamento dei loro «poveri» stipendi.

Minacciano dimissioni in blocco, se le loro richeste non dovesse essere accolte: «Molti [redacted] noi - racconta un direttore sanitario che vuole mantenere l'anonimato - [redacted] nella stessa situazione di quel direttore rimosso: [redacted] non avremo risposta alle nostre istanze, torneremo ai nostri vecchi incarichi. E al [redacted] stipendio che [redacted] assegna il contratto nazionale di lavoro del personale sanitario».

Gianni Armand-Pilon

[redacted]

La scoperta fatta da un direttore sanitario rimosso e tornato all'incarico di dirigente dell'Usl

[redacted]

[redacted]

I manager stanno raccogliendo firme per sollecitare un adeguamento dei loro stipendi

[redacted]

GLI STIPENDI
[redacted]
(lordi annui)

Direttore generale:
da [redacted] a 200 [redacted]

Direttore sanitario e direttore amministrativo:
da 125 a 140 [redacted]

Dirigente sanitario (primario, responsabile [redacted] presidio ecc.):
[redacted] 160 a 170 milioni

[redacted]

Blitz

Contro droga e violenza

La «fontana luminosa», una collinetta, un angolo del Valentino che da meta [redacted] tranquille passeggiate con i figli è diventata [redacted] «collina dei disperati»: spaccio, rapine, violenze. I residenti chiedono più polizia, oppure la chiusura notturna del parco. **Conti e Sartorelli A PAG. [redacted]**

[redacted]

[redacted]

Una lieve ripresa

Segnali di ripresa nei consumi delle famiglie. Emerge dall'indagine dell'Unioncamere (secondo semestre '97). In calo l'acquisto di personal computer, videogiochi, cellulari. Ma più automobili, più elettrodomestici e più tessuti per l'arredamento. **E. [redacted] A PAG. 37**

[redacted]

[redacted]

Soldi in arrivo presto i lavori

E' stato finalmente sbloccato il finanziamento statale per far proseguire i lavori del passante ferroviario [redacted] Torino: [redacted] miliardi che serviranno a parziale copertura dei 675 miliardi necessari per realizzare il secondo lotto, tra Porta Susa [redacted] Stazione Dora. **L. Borghesan [redacted] PAG. 38**

CARMAGNOLA

Caccia ai tori

Fuggiti vicino alla To-Sv

Carmagnola sotto assedio per dare la caccia a 22 tori fuggiti da una cascina a ridosso dell'autostrada Torino-Savona. Vigili urbani e carabinieri sono stati impegnati fino a sera, anche [redacted] elicotteri. Dodici gli animali catturati, [redacted]gi una nuova battuta. **M. Peggio A PAG. 37**

Si trasforma lo storico teatro di Macario [redacted] tenta la conquista del pubblico giovane

La «bomboniera» [redacted] disco-bar

Da fine ottobre con musica, mostre e spettacoli

La «bomboniera» di Torino si trasforma in disco-bar teatrale. Una rivoluzione inaspettata per lo storico Teatro Macario, che dopo le ultime sfortunate vicende è stato costretto a calare il sipario per fallimento nel maggio [redacted]. Ora, a battenti chiusi, nello spazio scenico di via Santa Teresa, sono in corso le ristrutturazioni che [redacted] fine ottobre lo trasformeranno in [redacted] punto di incontro serale nel cuore della città. Una novità per la stagione «notturna» d'autunno pronta a partire.

Nessun timore che venga stravolto il patrimonio artistico del palcoscenico di Macario, perché il riallestimento riguarda soprattutto il foyer. L'idea del disco-bar nella «bomboniera» [redacted] venuta a Aldo Mangano, già proprietario dell'Hennessy, [redacted] discoteca di strada del Pino, che, in società [redacted] il proprietario del teatro, Nicola Cesaro, tenta la scommessa di creare uno spazio multifunzionale rivolto ad un pubblico giovane.

«Non sarà [redacted] discoteca» chiarisce subito Mangano, «bensì un locale da inizio serata, dove incontrarsi, bere qualcosa, ascoltare della musica, e decidere poi d[redacted] andare a ballare». Questo [redacted] comunque solo uno degli aspetti della nuova veste del futuro «meeting-point». Lo spettacolo teatrale [redacted] dei progetti [redacted] gestione: abbandona la rivista [redacted] commedia dialetta[redacted] per proporre invece una programmazione alternativa, più sperimentale. Non mancheranno mostre, concerti e avvenimenti artistici diversi. E quando [redacted] cartellone non ci sarà uno spettacolo, allora si potrà andare al Macario per godere della musica scelta dai dee-jay e sorseggiare un drink.

Ancora [redacted] sorpresa nelle notti dell'autunno torinese. Fra le inaugurazioni più attese c'è quella del Big Club, la discoteca di corso Brescia che è tornata nelle mani di Tony Gallina. Un personaggio che da anni si occupa di rilanciare i locali della città, dal Centralino al Gallery, fino all'ultimo nato, Pigalle. Quest'anno ha ripreso le redini proprio del Big, dove ha cominciato la sua carriera come dipendente «alla porta». Una [redacted] d'aria nuova quindi per la mitica pista degli Anni Ottanta, ormai piuttosto in declino con le ultime [redacted] gestioni.

Chi ricorda e ancora attende il ritorno delle feste del «giovedì del Big» pare verrà accontentato. [redacted] settembre [redacted] sarà infatti il battesimo della sala ristrutturata, dei nuovi murales ispirati anche al mito [redacted] Marilyn, del bar lungo venti metri [redacted] del ritorno del servizio ai tavolini. Nel nuovo corso del Big verrà dato poco spazio ai suoni techno-house tanto amati dai giovanissimi, perché la nottata sarà della musica [redacted] jazz, del vecchio [redacted] nuovo rock. **[t. pl.]**

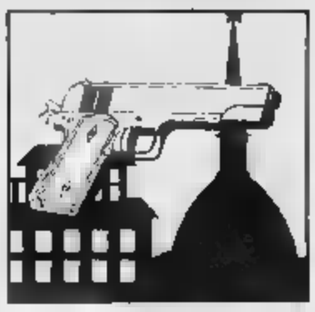

Il bilancio delle retate compiute dalle forze dell'ordine evidenzia la situazione di degrado

Nel parco dove regna la paura

Al Valentino la collina dei disperati

Agenti di polizia, [illegible] e Guardia di Finanza hanno setacciato il Valentino nelle ultime 48 ore e vi hanno trovato di tutto, compresi tre coltellacci con [illegible] lunga 35 centimetri

Dietro i cespugli spesso gli extracomunitari [illegible] giacigli improvvisati. Dicono gli [illegible] del dehors che la violenza arriva soprattutto da loro, compresa le rapine

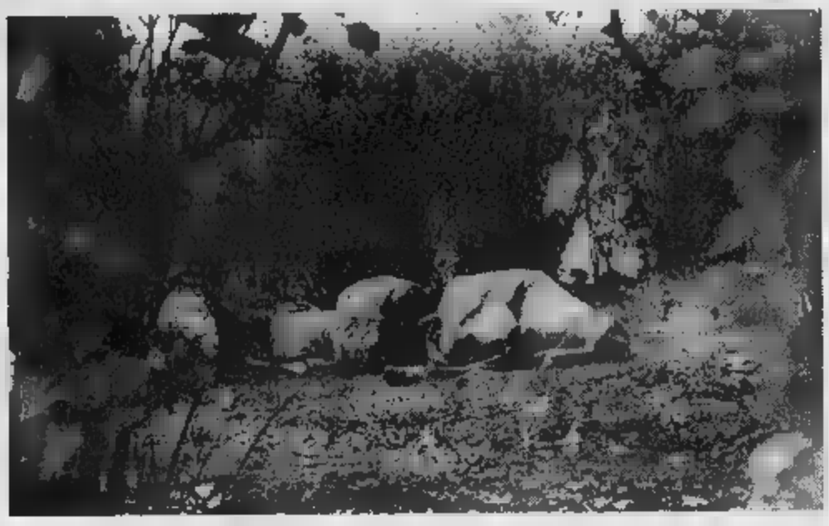

Siringhe [illegible] e un motorino «spogliato» dopo il furto. In basso Cesare Formisano, quartiere 8

Tra le siepi [illegible] stati trovati coltelli, pistole e droga
Il dehors che doveva rivitalizzare la zona funziona [illegible] singhiozzo
Dopo le 19 è troppo pericoloso

Dov'era la Fontana luminosa, ora si spaccia Di notte rapine con il cappio al collo

Per i bambini degli Anni 60 quello [illegible] «il prato della Fontana Luminosa», meta ambita di tranquille passeggiate serali per ammirare i giochi di acqua e di luci, con l'immancabile cono gelato stretto in pugno. Poi sono arrivati i giochi virtuali, i raggi laser, i maxi schermi e la Fontana Luminosa è andata tristemente in pensione, ormai incapace di dare emozioni ai bimbi degli Anni [illegible] E quel prato, leggermente in discesa verso Sud-Est così da essere quasi perfetto per le tintarelle cittadine, ha cominciato a cambiare frequenta[illegible]: sempre meno mamme, sempre meno bambini, sempre più ragazzotti, prima impegnati semplicemente a giocare a pallone, poi sensibili alle prime «canne», ora abituati persino all'eroina. Con le siringhe usate drammaticamente in vendita a [illegible] lire.

Quel prato, adesso, si chiama «Desperado's Hill», la collina del disperato. E ci sembra nome tristemente azzeccato: qui c'è spaccio ostentato, c'è violenza, c'è sporcizia, c'è scontro fra etnie, c'è anche prostituzione. Una brutta sintesi dei peggiori mali della città. E la conferma viene dal bilancio di alcune retate delle forze dell'ordine nelle ultime 48 ore: sequestro di consistenti quantità di hashish, marijuana, eroina, l'arresto di spacciatori, il recupero di tre coltellacci (uno con la lama lunga 35 centimetri) e di una perfetta imitazione di una pistola Beretta, tutti occultati nelle siepi che corrono lungo i vialetti adiacenti la collina.

Martedì notte poteva anche scapparci il morto. Un giovane, Fabrizio Bongiovanni, 21 anni da Volvera, è stato accoltellato ad [illegible] gamba da uno spacciatore nordafricano: la lama ha sfiorato l'arteria femorale e la vittima dell'aggressione se l'è cavata davvero per fortuna.

È dire che la città non [illegible] stata a guardare, giocando una carta che poteva anche risultare vincente per rivitalizzare questa fet[illegible] di parco. E' stato compiuto un intervento sul palco (prima piuttosto spartano) costruito alla sommità [illegible] collina [illegible] è stata stipulata una convenzione con la società Imagine per la gestione di un'area attrezzata a bar-birreria, con gazebo e dehors, e per la realizzazione di una serie di spettacoli musicali. Si è partiti bene, a luglio, ma si sta finendo male. Con pubblico in calo verticale e dehors chiuso a singhiozzo, per l'impossibilità di controllarlo in modo adeguato.

«Il clima diventa difficilmente vivibile già intorno alle 19 - spiegano gli animatori della società Imagine, che gestisce l'area spettacoli - e poi peggiora costantemente, toccando livelli di pericolosità dopo mezzanotte quando i concerti e le attività musicali finiscono ed i giovani "normali" se [illegible] vanno. Da quel momento la delinquenza comincia a regnare incontrastata.

Al Valentino non c'è solo il problema [illegible] spaccio, un problema del resto comune a molte altre aree cittadine. Qui c'è violenza pura: i coltelli e la pistola ritrovati tra i cespugli ne sono una prova, insieme alle tante rapine che i nordafricani compiono indisturbati. Le ultime sono state messe a segno con una tecnica feroce: i delinquenti aggrediscono le vittime alle spalle, cingendo loro il collo con un cappio di corda e stringendo quanto basta per terrorizzarle. A quel punto diventa facile rubare [illegible] portafogli e il [illegible]ulare.

Il problema sono soprattutto gli extracomunitari di colore: «La violenza arriva da loro. Anche se [illegible] detto che, fra tunisini e marocchini, c'è anche gente normale, serena, animata da buone intenzioni. Noi avevamo in program[illegible] proprio di coinvolgere queste etnie, di avvicinarle alle nostre iniziative: così all'inizio offrivamo anche cucina maghrebina e [illegible] araba. Ma abbiamo capito presto che molti [illegible] loro [illegible] venivano certo qui per gustare il couscous o per ascoltare Cheb Khaled. Il loro pensiero fisso era lo spaccio, era la droga».

Poliziotti del Nucleo di Prevenzione, carabinieri della compagnia San Carlo e agenti [illegible] Guardia di Finanza [illegible] frequentatori abituali della zona. Continue le retate, ma soprattutto nelle ore pomeridiane. «Vorremmo vedere volanti e gazzelle con più frequenza la sera - spiegano ancora i ragazzi di Imagine - [illegible] nonostante le molte chiamate, qui si fanno vedere di rado. Anche perché preferiscono intervenire sempre in forze e [illegible] notte le macchine e disposizione sono probabilmente poche. A noi resta la [illegible] di una resa che fa male a chi crede nella giustizia e nell'onestà».

Angelo Conti

«Vogliamo i vigilantes armati»

Le mamme esasperate: difendeteci i bambini

«Vogliamo vigilantes armati che pattuglino il parco del Valentino tutte le notti. [illegible] quando sarà ora di pagare il conto per [illegible] servizio di protezione dei cittadini, lo faremo arrivare al ministro dell'Interno, a Roma. Perché, se non ci preoccupiamo noi che viviamo [illegible] [illegible] a spacciatori e drogati, nessuno si muove. Chiediamo un posto fisso di polizia. Come minimo, pensiamo che bisognerebbe fare una recinzione attorno al parco e chiuderlo nel tardo pomeriggio. Siamo disperati e pronti [illegible] tutto».

Chiara Stigliani, presidente dell'associazione Pro parco del Valentino, [illegible] autodefinisce «presidente dell'associazione Pro Immondezzaio». «Non ho altre parole - si sfoga - per dire in che condizioni si trova uno dei luoghi più belli della città. Cartacce, bottiglie rotte, cartoni. E poi siringhe, centinaia di siringhe».

Ma non [illegible] certo per la bonifica [illegible] parco che ieri sera, nel corso di un incontro [illegible] Cesare Formisano, presidente della circoscrizione 8, San Salvario, Chiara Stigliani ha «provocatoriamente» chiesto l'arrivo delle guardie giurate [illegible] della polizia. Vogliamo eliminare il problema dello spaccio e dei drogati. La gente ha paura, ormai ha rinunciato ad andare al par[illegible] con i figli, a fare [illegible] passeggiata, a portare il cane».

E lo scenario della paura [illegible] sarebbe limitato alla zona della ex Fontana luminosa: «Tutte le panchine vanno bene per chi deve farsi un buco. Ormai [illegible] perdono neppure un minuto per nascondersi dietro un albero o un cespuglio, i drogati arrivano e se ne fregano di tutti: anziani, donne, bambini...».

Bambini, Simona, 9 anni, non ha ancora [illegible] sentito parlare di drogati e [illegible] di spacciatori. [illegible] quando [illegible] nel rettangolo dei giochi, non dimentica [illegible] fare quello che la mamma le ripete tutte le volte che decidono di andare al parco per qualche [illegible] «Quando ti sposti, anche di un metro, devi venire a dirmelo». E Simona, appena [illegible] dall'altalena, arriva sbuffando: «Mamma, vado [illegible] vedere l'autoscontro...». Rita Isanto le mette [illegible] posto il vestitino [illegible] poi guarda Daniela, 12 anni: «Anche lei [illegible] mia figlia. E' più grande, ma [illegible] la lascerei mai venire qui da sola». E per far capire [illegible] vuol dire non sentirsi tranquilli, racconta che [illegible]un pomeriggio, a giugno, mio marito ha preferito portarmi via quando i tossicodipendenti sono venuti [illegible] bucarsi [illegible] due metri dalla nostra panchina».

Tina Fedele, mamma con prole al seguito, dice che [illegible] ci vorrebbe molto per rendere sicura la [illegible] dove giocano i bambini. Perché - chiede - non viene istituito un servizio pomeridiano di sorveglianza da parte delle forze dell'ordine? Basterebbero [illegible] solo carabiniere e un agente di polizia. Solo uno. [illegible] ne starebbe lì, fra di noi, [illegible] chi [illegible] in mente qualche porcheria [illegible] allontanerebbe immediatamente». Polizia, carabinieri, [illegible] anche, per cominciare, più luce [illegible] almeno qualche cabina telefonica. «Non tutti hanno il telefonino - spiega -, pochi giorni fa una bambina è caduta, si è fatta male e [illegible] siamo dovute precipitare fuori [illegible] parco per chiamare un'ambulanza. Figuriamoci se dovesse capitare qualcosa di grave...».

E per evitare che possa capitare qualcosa [illegible] grave [illegible] qualcuno, donne o bambini, «noi mamme [illegible] ne andiamo via dal parco assieme. Nessuno si ferma oltre le [illegible] [illegible] sera. Dopo quell'ora, ci vuole proprio coraggio a restare da soli».

Parole già sentite, situazione già denunciata al Comune, dice Cesare Formisano: «Su una lettera, inviata lo scorso giugno al sindaco, invitavamo a [illegible] perdere di vista la situazione di San Salvario e del parco del Valentino. Qui, infatti, pensavamo che sarebbe avvenuto il travaso della microcriminalità allontanata [illegible] Porta Palazzo, dal Lungopo Machiavelli [illegible] dai Murazzi. E' andata così». Il presidente della Circoscrizione [illegible] [illegible] pensa che sia necessario ricorrere ai vigilantes: «Bisognerebbe poter disporre di più vigili urbani sul territorio. Da parte nostra, cercheremo di avere al più presto [illegible] presenza, al parco, [illegible] un'unità mobile [illegible] protezione civile. Non credo utile, invece, la recinzione del parco. Sarebbe il segnale della resa». Contro la recinzione è anche Lucia Pettiti, ieri pomeriggio al parco con Poldo, cagnolino arruffato: «Inutile. "Quelli" troverebbero altri spazi». Lei ha trovato una siringa sotto la panchina, l'ha presa [illegible] l'ha gettata [illegible] nel cestino dell'immondizia.

Marco Sartore[illegible]

BOLLETTINO [illegible]

Venerdì 12 Settembre

[illegible]

su Piemonte e Valle d'Aosta, cielo [illegible] nuvoloso, con addensamenti [illegible] associati a precipitazioni. Venti deboli meridionali. Temperatura [illegible]. Visibilità [illegible]

IERI

[illegible] IN CITTA'

MASSIMA	28,1
MINIMA	19,1
UMIDITA' (ore 14)	80%

PRECIPITAZIONI

FINO ALLE ORE 19	0 mm
TOTALE DI QUESTO MESE	32,6 mm
MEDIA (1913-1994)	67,4

Osservatorio Meteo Piazza d'Armi

AEROPORTO DI [illegible]

MASSIMA	25,3	MINIMA	17,7
PRESSIONE (ore 20)			1016 hPa

RECORD dei mesi ultimi 50 anni

MASSIMA [illegible]	[illegible]	6 settembre 1949
[illegible]	[illegible]	30 settembre 1974

[illegible]

MASSIMA	22,9	MINIMA	13,8

OGGI

IL SOLE: sorge alle ore 7 e 4 [illegible], tramonta alle ore 19 e 46 minuti.

LA LUNA: si leva alle ore 16 e 48 minuti; cala domani alle ore 2 e 48 minuti.

[illegible] Luna nuova 2 settembre ore 2
Primo quarto 10 settembre ore 4
Luna piena 16 settembre ore 21
Ultimo quarto 23 settembre ore 16

[illegible]: sorge in direzione Est-Nord-Est [illegible] e 25 minuti prima del [illegible] ci allumina come la luce di [illegible] vista da 105 metri.

MARTE: a 255 milioni di km dalla Terra, che si allontana.

[illegible] brilla nella poco appariscente costellazione del Capricorno.

SATURNO: si appare [illegible] 100 [illegible] più piccolo della Luna.

IL FENOMENO: questa notte, alle ore 24, si ha l'equinozio d'autunno per il pianeta Marte, le cui stagioni durano quasi il doppio delle nostre.

Specchio dei tempi

«Un pedaggio domenicale per chi sale al Pian della Mussa?» - «Forse si aspetta il crollo totale» - «Compro il biglietto di prima classe, spesso resto [illegible] piedi» - «La piena ha confermato la validità dei lavori»

Un lettore ci scrive:

«In cronaca [illegible] apparsi due articoli riferentisi a "problemi" in Val di Lanzo. Il primo riporta le lagnanze sulla pericolosità della strada Lanzo-Pian della Mussa. "Il turismo povero merita più attenzione", si dice [illegible] l'altro.

«Il secondo informa che il sindaco di Ala [illegible] Stura ha fatto affiggere un'ordinanza che limita l'uso dei motorini, per non disturbare la quiete del luogo ed [illegible] meritato riposo estivo dei villeggianti! Lo stesso sindaco ha anche invitato la popolazione a tassarsi per restaurare il forno per [illegible] nella frazione Villar stante la povertà delle finanze municipali. Una formula delicata per avviare l'imposizione fiscale comunale?

«Sul tema delle strade provinciale due cose [illegible] dette.

«La prima che un tempo c'erano i cantonieri provinciali che avevano in assegnazione, ognuno, un certo settore chilometri[illegible] di [illegible]da; sfalciavano le erbacce e le siepi lungo-strada, tappavano i buchi nell'asfalto. Li vedevi bene, tutti in divisa. Ora sono spariti. Si lascia sfasciare l'asfalto, si lascia [illegible]re l'erba.

«La seconda, [illegible] strada provinciale è adeguata alle esigenze della popolazione [illegible] diventa "stretta" per quelle cinque o [illegible] domeniche l'anno in cui i torinesi salgono dalla città per invadere prati [illegible] boschi accendendo fuochi per il barbecue, lasciandovi, a sera, immondizie a futura memoria. Sì, un turismo povero, ma che non reca alcun beneficio a chi in montagna vive e vivendoci difende il territorio.

«Nessuno, qui, ha capito quale pu[illegible] [illegible]re la strategia per la d[illegible] (ora) e lo sviluppo economico (poi) della valle: andiamo ad imparare dai tirolesi. Facciamo pagare il pedaggio per entrare nel Pi[illegible] della Mussa, usiamo la Comunità montana per [illegible] tenere i sentieri alpini.

«Invece [illegible] è scelta un'altra strada: vera pazzia contro-natura! Aprire piste carraie nei boschi che non servono a nulla».

Francesco Giordano

Un gruppo di lettori ci scrive:

«Da vari anni è indicata, a Est della città, "La Moglia", come "opera architettonica" [illegible] rilievo.

«In effetti, il curioso che andasse [illegible] Pecetto a Chieri, troverebbe, poco distante dalla [illegible]le, in Strada [illegible] Moglia, una splendida villa settecentesca in stato di abbandono e degrado totali.

«La villa sunnominata, se dobbiamo credere ai cartelli esposti in bella vista (Divieto d'ingresso, pericolo crolli) [illegible] per cadere.

«D'altra parte, [illegible] tenendo fede ai cartelli, essa villa appartiene al Comune [illegible] Torino, nella persona (si [illegible] per dire) dell'Istituto Bonafous.

«Sorge spontaneo [illegible] dubbio, all'ignaro-ignoto curioso: forse che "Comune di Torino" ed "Istituto Bonafous" attendono il lieto evento del crollo totale della splendida villa Moglia, con [illegible]ssa foresteria dei Domenicani, per potervi coltivare un etaro di segale cornuta?»

Segue [illegible] firma

Una lettrice ci scrive

«Come ogni estate, uso spesso il treno per raggiungere da Tori[illegible] la Riviera Ligure [illegible] ponente con i pochissimi treni diretti previsti [illegible] tale linea considerata, chissà perché, secondaria.

«La mia non più verde età mi consiglia di pagare il biglietto di prima classe onde ridurre i disa[illegible] del viaggio. Ma la vettura di prima [illegible]e, sovente l'unica, è regolarmente invasa da viaggiatori di favore tutti regolarmente [illegible] paganti.

«Si assiste così spesso allo spettacolo di viaggiatori paganti, anche anziani, in p[illegible] [illegible] corridoi, mentre i privilegiati godono impassibili le loro gratuità.

«Come giusto inizio di soluzione al problema, perché non raccomandare ai fortunatissimi, magari anche giovani, [illegible] [illegible] dere qualche mezz'oretta dei loro privilegi a qualcuno meno giovane e meno privilegiato?

«Ed inoltre non si potrebbero regalare ai viaggi all'infinito, [illegible] nelle più numerose vetture di seconda classe?».

Eleonora Danieli

Il sindaco [illegible] Groscavallo ci scrive:

«Già lo scorso anno questa rubrica [illegible] [illegible] ospitare una protesta degli abitanti di Forno Alpi Graie volta a mettere in dubbio [illegible] validità delle opere in costruzione sul torrente Stura: opere che [illegible] frutto [illegible] approfonditi studi [illegible] valenti tecnici con l'approvazione degli organi regionali competenti. E' bastata la piena di tre settimane fa per confermare la funzionalità dei lavori eseguiti anche se non ancora completati. Quest'anno ci risiamo. C'è [illegible] credere che il rilassamento del periodo vacanziero ispiri le cassandre locali, a meno che [illegible] si voglia volutamente sollevare inutili polveroni e creare assurdi allarmismi».

Antonio Chiariglione

L'indagine dell'Unioncamere segnala la fine della stagnazione nel commercio

E ora ripartono anche i consumi

Le famiglie spendono di più

Ci sono timidi segnali di ripresa dei consumi da parte delle famiglie. E' quanto emerge dall'indagine congiunturale, che riguarda il secondo semestre del '97, svolta - utilizzando anche una [illegible] dell'Ascom regionale e torinese - dall'ufficio studi dell'Unioncamere, l'ente che raggruppa tutte le Camere di commercio piemontesi.

Dall'indagine regionale - illustrata ieri dal direttore di Unioncamere, Franco Alunno - risulta che, nel periodo aprile-giugno [illegible] quest'anno, l'acquisto di beni ad alta tecnologia (dai personal computer ai videogiochi, dai videoregistratori ai cellulari) è in calo. La ricerca parla però solo [illegible] tendenze e non offre dati numerici e statistici sul fenomeno. Afferma tuttavia che i piemontesi hanno acquistato più automobili, più elettrodomestici, più tessuti per l'arredamento, più coperte. In calo risultano le vendite di mobili, abbigliamento e calzature.

Torino presenta anche una particolarità in più, in quanto [illegible] rimaste contenute le spese per gli alimentari, cosa che non risulta, invece, per il resto della provincia.

[illegible] altro dato interessante è rappresentato dalla riscoperta del mercato sotto [illegible] I torinesi tornano a far la spesa nei mercati rionali. Gli ambulanti sottraggono quote significative di mercato alla grande distribuzione nei settori della carne, [illegible] pesce e dell'abbigliamento in quanto sono evidentemente riusciti a determinare un rapporto qualità-prezzo interessante.

A parte la riscoperta del mercato, l'87 per cento dei torinesi acquista prodotti per la casa e per l'igiene personale nei super [illegible] ipermercati, mentre i negozi tradizionali hanno [illegible] una forte attrattiva [illegible] clienti per abbigliamento (84%), arredamento (85), elettrodomestici (74) e pane (78).

Risultano [illegible] in crescente difficoltà gli hard-discount che, rispetto allo scorso anno, hanno perso quote [illegible] mercato significative. Anche il minimarket [illegible] calato decisamente nelle preferenze dei consumatori (secondo l'Ascom, la quota di mercato si aggirerebbe solo sull'1%). [illegible] nonostante un quadro dei consumi in tendenza negativa risulta all'Unioncamere che nel secondo trimestre '97 la famiglia media torinese ha speso 4.200.000 lire al mese in consumi: 750.000 lire per alimenti, 3.450.000 per gli altri prodotti. «Un dato elevato, secondo noi - ha commentato Roberto Strocco, capo del settore statistico dell'Unioncamere - dietro al quale vediamo anche una forte divaricazione tra chi spende solo per nutrirsi e chi ha [illegible] disposizione buone risorse per altri consumi».

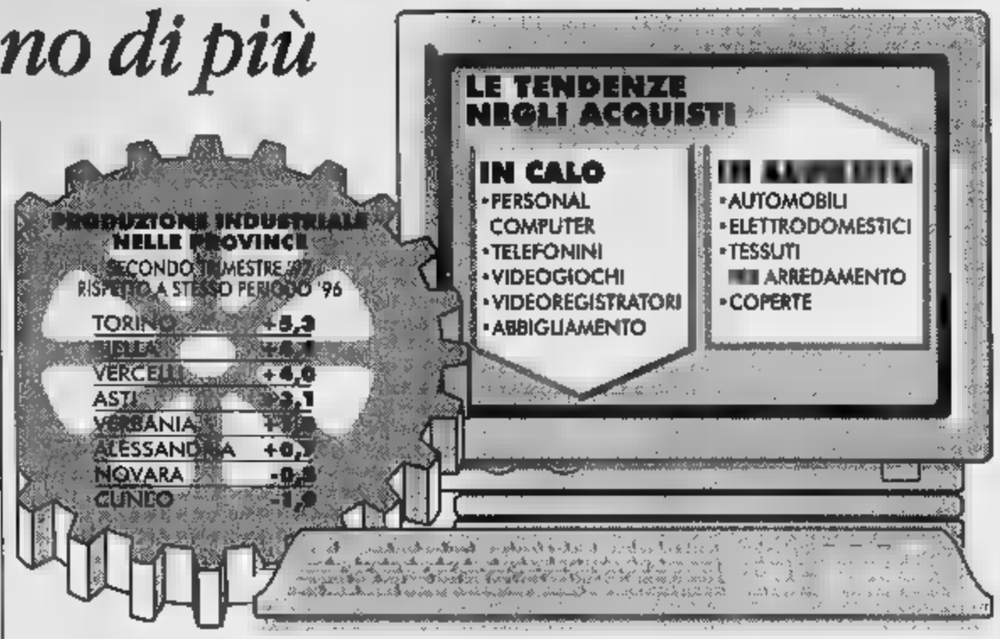

La ricerca ha anche esaminato [illegible] la situazione del settore commerciale nel quartiere di San Salvario, cercando di individuare possibilità future di sviluppo. Sono stati intervistati circa 200 commercianti dell'area interessata, di cui soltanto un terzo non ha registrato peggioramenti negli affari negli ultimi cinque anni. Le proposte degli intervistati riguardano la realizzazione nella [illegible] [illegible] un centro commerciale naturale e la creazione di cosiddette [illegible] tematiche in [illegible] merceologico che tengano conto delle caratteristiche multietniche del quartiere.

L'indagine dell'Unioncamere ha riguardato anche l'industria e i dati coincidono con quelli rilevati nei giorni scorsi dall'associazione degli imprenditori.

Torna [illegible] crescere la produzione [illegible] dell'industria manifatturiera [illegible] piemontese: rispetto al secondo semestre del '96 ha registrato un [illegible] del 3,8%. La produzione [illegible] calata costantemente per tutto il '96 [illegible] nei primi [illegible] mesi [illegible] quest'anno aveva già dato segnali di ripresa con [illegible] +0,4%. La provincia [illegible] Torino [illegible] stata quella più dinamica (+5,3%), soprattutto grazie all'effetto degli incentivi-auto, seguita da Biella (+4,4) e da Asti (+3,1). In controtendenza le province di Novara (-0,5) e Cuneo (-1,9). Quella [illegible] Cuneo [illegible] l'unica provincia in cui non [illegible] sono ancora fatti sentire gli effetti della ripresa nell'industria.

Enzo Bacarani

Cavaliere (Verdi) all'attacco sulla gestione dei fondi dopo lo scioglimento delle Apt da parte della Regione

«Nel turismo troppe irregolarità»

Ma l'assessore Angeleri: tutto falso, lo querelo

L'assessore regionale al Turismo Antonello Angeleri respinge le accuse

Il consigliere dei Verdi Pasquale Cavaliere

Polemica [illegible] Regione sulla gestione dell'assessorato al Turismo. Pasquale Cavaliere, capogruppo dei Verdi a Palazzo Lascaris, in una conferenza stampa annuncia di voler «incontrare il presidente della giunta, Enzo Ghigo per chiedergli le dimissioni dell'assessore Angeleri». Poi spiega: «Già da un anno e mezzo il gruppo dei Verdi ha evidenziato una serie di gestioni a dir poco allegre delle spese dell'assessorato. Di fatto, attraverso il commissariamento delle Agenzie di promozione turistica, l'assessore ha [illegible] un canale alternativo a quello dell'assessorato. Le ex aziende di promozione sono state usate come [illegible] privata dell'assessore». Immediata la replica di Antonello Angeleri (Forza Italia): «Sono indignato e offeso. Le dichiarazioni di Cavaliere sono ingiuriose [illegible] non corrispondono a verità. [illegible] già dato mandato al mio legale di querelare il consigliere Cavaliere». Ghigo, impegnato a Roma per i lavori della Conferenza Stato-Regioni, si è detto «disponibile ad incontrare il consigliere Cavaliere per ascoltare le [illegible] motivazioni». E la richiesta di dimissioni? Secca la risposta: «Sono a Roma per altre questioni. Non capisco, comunque, perché per lanciare le sue accuse Cavaliere abbia scelto una conferenza stampa invece di affrontare il problema in Consiglio regionale».

Ma Cavaliere, oltre al fronte politico, ha aperto anche quello giudiziario. Alla fine di luglio ha presentato un esposto alla procura della Repubblica che ha portato il pubblico ministero Vittorio Corsi ad avviare un'indagine per accertare la sussistenza o no di una qualche ipotesi di reato. Nel mese di agosto, poi, gli ufficiali di polizia giudiziaria della Procura hanno ascoltato alcuni funzionari dell'assessorato regionale al Turismo.

Per Cavaliere «la gravità del [illegible] sta e non deriva dalla presenza o no di fatti di rilevanza penale. Non so se Angeleri in questo scambio abbia [illegible] dei compensi. I fatti da me elencati [illegible] sono veri e chiunque potrà accertarli». Poi illustra il meccanismo attraverso cui si sarebbe [illegible] realizzato quello che ha appena definito «scambio»: «Nel 1996 ai vertici delle Apt vennero nominati [illegible] commissari liquidatori. Il loro unico compito [illegible] dovuto essere quello di portare allo scioglimento dell'ente. Dunque gli stessi non avrebbero dovuto nemmeno gestire l'ordinaria attività. Invece, soprattutto alle Apt di Torino, della Val Susa e di Pinerolo l'assessorato al Turismo ha assegnato fondi per il supporto tecnico logistico per grandi manifestazioni». Secondo Cavaliere «si tratta di finanziamenti che potevano e dovevano essere erogati attraverso delibere e dunque seguendo determinate procedure compresa l'indicazione della motivazione della scelta di questa o quella ditta. Affidando i finanziamenti [illegible] Apt, invece, [illegible] [illegible] saltati alcuni passaggi». Poi il capogruppo verde lancia l'accusa: «Non [illegible] risulta che [illegible] Apt abbiano dato alcun supporto logistico. La loro attività è stata semplicemente quella di liquidare le fatture presentate. E in questo contesto [illegible] venuti a [illegible] del fatto che tra il 1996 e il 1997 i contributi concessi ad associazioni e altri enti per l'organizzazione [illegible] varie manifestazioni - come esempio segnalo il caso delle Europeadi, un'iniziativa del luglio 1996 - [illegible] stati subordinati all'affidamento di lavori [illegible] servizi a ditte indicate e di gradimento dell'assessore. Si tratta [illegible] contributi per centinaia di milioni».

Accuse che Cavaliere illustrerà stamattina a Ghigo, [illegible] che Angeleri respinge con forza. Ripete: «Sono indignato da questo modo di fare guerriglia politica attraverso insinuazioni, calunnie e allusioni che, [illegible] dir poco, [illegible] infamanti e destituite di ogni fondamento. Personalmente ho altri modi di far politica. Ho già dato mandato al [illegible] avvocato di querelare Cavaliere».

Maurizio Tropeano

Allarme [illegible] Carmagnola, le ricerche sono state sospese nella notte: non tutti [illegible] stati catturati

Safari vicino all'autostrada per 22 tori

Scappati da una cascina, si è temuto invadessero la To-Savona

Carmagnola sotto assedio, ieri pomeriggio, per dare la caccia [illegible] 22 tori fuggiti da una cascina alle porte della frazione Tuninetti. L'allarme è scattato verso le 13,30, quando i primi capi hanno sfondato il recinto della stalla e invaso i campi che si trovano [illegible] a ridosso dell'autostrada Torino-Savona. Una pattuglia dei vigili urbani, nel tentativo [illegible] sbarrare la strada ad alcuni tori che si stavano avvicinando ai bordi della tangenziale, è finita in [illegible] fosso. «Abbiamo distrutto l'auto, [illegible] per fortuna siamo riusciti ad allontanare gli animali» hanno detto gli agenti.

Gli altri capi, invece, forse più spaventati, si sono sparpagliati in mezzo ai campi, attraverso le distese di [illegible] che costeggiano la strada provinciale che porta a Poirino. [illegible] [illegible] la zona, fino [illegible] confini con la vecchia strada di Ceresole, un'area di circa 35 chilometri quadrati.

Un momento dell'assedio ai tori da parte delle forze dell'ordine

Carabinieri, vigili del fuoco, guardie venatorie, polizia stradale, veterinari, contadini e tutti i vigili urbani [illegible] Carmagnola hanno dato vita ad un grande safari. Per bloccare i tori, giovani esemplari di razza francese di circa dodici mesi, si sono utilizzati fucili con siringhe narcotizzanti, [illegible] dosaggio concentrato. Ma in caso di pericolo, carabinieri e vigili urbani [illegible] [illegible] pronti anche a far uso di pistole con proiettili veri.

L'ingente spiegamento [illegible] forze [illegible] subito attirato la curiosità di passanti e automobilisti. «Che cosa succede? Stanno cercando dei banditi in [illegible] ai campi?» [illegible] chiedevano in molti. Ad attirare soprattutto la curiosità, i due elicotteri dell'Arma e [illegible] i vigili del fuoco, che per ore hanno setacciato le campagne per tentare [illegible] localizzare dall'alto gli animali nascosti nelle fitte piantagioni di granturco.

[illegible] uno, si [illegible] vicino agli alberi al fondo del campo, riuscite a vederlo?» ripetevano [illegible] radio a terra dei militari. E poi via di corsa, fra le piante di mais, su [illegible] giù per le strade polverose di campagna, nel fango dei canali di irrigazione.

In serata [illegible] erano già [illegible] catturati dodici, ma con il buio si è dovuta anche interrompere la caccia. Riprenderà oggi all'alba. Per tutta la notte però le pattuglie hanno tenuto [illegible] [illegible] controllo le strade, per evitare incidenti.

[illegible] **Peggio**

Da lunedì 15 settembre

Nuovi orari all'Archivio di Stato

[illegible] 15 settembre fino al 15 dicembre l'Archivio di Stato di Torino prolungherà [illegible] titolo sperimentale l'apertura delle sue sale [illegible] studio. Lo ha deciso la direttrice Isabella Massabò Ricci. Il martedì e il venerdì rimarranno aperte fino alle [illegible] 20 le sale della sede centrale in piazza Castello 209, mentre il mercoledì e il giovedì la consultazione fino [illegible] 20 sarà possibile nella sede dell'ex Ospedale San Luigi, in via Piave 21.

«I nuovi orari - spiega la direttrice - vogliono essere un servizio [illegible] più alla città. Per ora [illegible] carattere sperimentale per verificare la risposta dell'utenza. Ci permetteranno anche di offrire al nostro personale un valido parametro di riferimento per ottenere maggiore retribuzione. Sono previsti infatti incentivi economici per chi dimostrerà di voler rendere di più alla pubblica amministrazione».

computer store
www.computerstore.it
IL TUO NEGOZIO DI FIDUCIA
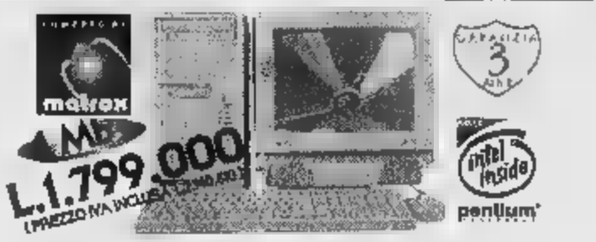

CS GIOVE RECORD MYSTIQUE 220
Processore Intel Pentium® con tecnologia MMX™ 166 Mhz
MB VX 512 Kb sinc. Ram 16 Mb esp. 128 HARD DISK 3,6 Gb 5400 rpm
scheda video MATROX MYSTIQUE [illegible] 4 Mb
CD ROM 16x + scheda audio 16 bit stereo
tastiera italiana 105 tasti [illegible] 95 [illegible] ergonomico, monitor opzionale
SOFTWARE IN DOTAZIONE MICROSOFT WINDOWS 95
Plus MICROSOFT, Lotus Smart Suite 97: Word Pro, 1 2 3, FreeLance Approach, Organizer, Screen Cam, Voice Type Dictation, Antivirus IBM ad inoltre i software MCAFEE in prova per 90 giorni (VirusScan e 3.0, WebScan, PC Medic 97, PC Crypto, [illegible] Crypto, Commuter)
SABATO 13 SETTEMBRE
VIENI ALL'INAUGURAZIONE
[illegible] NUOVO PUNTO VENDITA
[illegible] VIA DEL CARMINE 20/A (P.ZZA STATUTO)
A TORINO
TEL. 011/5215922
ORARIO CONTINUATO DALLE 10.00 ALLE 19.00

UET
ISTITUTO EUROPEO PER IL TURISMO
NOUVELLES FRONTIERES
SCUOLA INTERNAZIONALE POST-DIPLOMA PER TECNICI POLIVALENTI DEL TURISMO
Filiale italiana dell'UET FRANCE riconosciuta dai Ministeri Francesi del Turismo, della Formazione e dell'Impiego
Aut. del Ministero della Pubblica Istruzione
• Stages di FORMAZIONE nelle strutture [illegible] imprese turistiche in Italia ed all'estero e nei centri operativi Nouvelles Frontières
• Preparazione ai patentini per accompagnatore turistico [illegible] direttore tecnico d'agenzia
• Partenariati internazionali
SEDI: PARIGI - ROMA - MILANO
[illegible] [illegible] Statuto, 2 bis
TEL. 011-4366400 - Fax 011-4366580

BOSCHIS
industria per l'arredamento
RISTRUTTURA IL NEGOZIO
E VENDE PROMOZIONALMENTE
A PREZZI IRRIPETIBILI
SOLO DAL 12 SETTEMBRE AL 15 OTTOBRE
CUCINE, BAGNI, DIVANI,
ARMADI, LIBRERIE,
LUCI, OGGETTI E COMPLEMENTI
GRANDI MARCHE, GRANDISSIMA QUALITA'
BOSCHIS spa
Show room - Via Lagrange, 6
Stabilimento - Strada del Francese, 152
tel. (011) 56.29.465 e 56.25.800
TORINO

È ora di cambiare lampadario!
Grande vendita promozionale
SCONTI fino al 50%
Nuova LUXART
RIVOLI (TO) - Corso Francia, 135 - Tel. 95.93.505
(Centro Commerciale)
GARDENIA BLU - Uscita Tangenziale Corso Francia

Dal 6 ottobre, corsi collettivi per adulti e ragazzi
INGLESE - FRANCESE - TEDESCO
Sede d'esame Trinity College London - Preparazione ai principali esami internazionali - Soggiorni studio all'estero

REGENCY SCHOOL - Via Arcivescovado, 7
TORINO - Tel. (011) 562.7456 - Fax 541.845
E-mail: regency @ tin.it - http: //194.243.91.10/regency
REGENCY® SCHOOL
Autorizzazione del Ministero Pubblica Istruzione

Da gennaio i lavori per il tratto Porta Susa-stazione Dora

Passante, soldi in arrivo

Burlando: «Ci sono 350 miliardi»

La voce di Torino, una volta tanto, si è fatta sentire a Roma: il ministro Burlando, ieri, ha comunicato alla commissione Trasporti della Camera che è stato finalmente sbloccato il finanziamento statale per far proseguire i lavori del passante di Torino. Si tratta di [illegible] miliardi, che serviranno a parziale copertura dei 675 miliardi necessari per realizzare il secondo lotto, tra Porta Susa e Stazione Dora.

«E' stato lo stesso Burlando a informarci del fatto che il ministro del Tesoro, Azeglio Ciampi, ha trovato i fondi, che li ha previsti a bilancio e che quindi può riprendere il suo iter la relativa iniziativa di legge all'esame del Senato», ha riferito l'on. Sergio Rogna, membro della commissione Trasporti alla Camera. I parlamentari piemontesi, sollecitati dal Comune, si erano attivati presso i ministri competenti perché venissero rispettati gli impegni presi. A una riunione tenutasi a Palazzo Civico il 3 luglio avevano partecipato, oltre a Rogna, gli onorevoli Ugo Martinat, Paolo Mammola, Sergio Chiamparino, Giancarlo Tapparo e Livio Besso Cordero.

Intanto saranno completate le opere (armatura, copertura) del primo lotto

Sergio Rogna è membro della commissione Trasporti alla Camera

La notizia è stata accolta con soddisfazione dall'assessore ai Lavori Pubblici, Franco Corsico: «Il passo più importante è stato fatto. Ora ci attiveremo per completare il finanziamento». Oltre ai 350 miliardi dello Stato, ci dovrebbero essere 210 miliardi delle Ferrovie, una cinquantina dal Comune e, si spera, altrettanti dalla Regione. «In Lombardia l'ente regionale contribuisce - dice Corsico -, il passante ha ricaduta su tutto il Piemonte».

I tempi? Dipendono ancora dal governo. Se l'opera del passante sarà inserita nel «decreto salvacantieri» si potrà confermare l'appalto alle imprese (Recchi & C.) che hanno realizzato il primo lotto e i lavori potrebbero riprendere a inizio '98 (fino al 2002). Diversamente si dovrà indire una gara europea e i tempi si allungherebbero di molto.

Nel frattempo, peraltro, i lavori per il passante proseguiranno per il completamento del tratto Turati-corso Vittorio Emanuele. Due gli incarichi: 1) armamento e segnaletica del percorso ferrovario, per una spesa di 40 miliardi, a carico delle FS; 2) copertura delle trincee tra largo Turati e Orbassano, cavalcavia compresi, spesa: una settantina di miliardi, a carico del Comune. A eseguire i lavori sarà la Recchi, i cui dirigenti sperano di poter mantenere le [illegible] per realizzare, da gennaio, il secondo lotto.[l. bor.]

Con il Museo della Montagna

Il duca [illegible] anche confermato l'impegno dei Savoia perché Torino abbia l'esposizione permanente dei gioielli delle Regine sabaude

Rassegna sull'alpinismo curata da Amedeo d'Aosta

I documenti riproporranno le imprese compiute dalle «teste coronate» europee

Per la prima volta nella storia di Torino il principe di Casa Savoia curerà di persona una mostra documentaria in città. L'idea è di Aldo Audisio, il direttore del Museo della Montagna. E' convinto il Duca Amedeo d'Aosta a organizzare con la Regione una rassegna dedicata a «Picchi, Piccozze & Altezze Reali», vale a dire alle imprese alpinistiche compiute dalle teste coronate. Avrà luogo nel 1998. Oltre alle collezioni del museo proporrà documenti inediti rinvenuti dal principe e dalla «Vivant», l'associazione per la valorizzazione delle tradizioni storico-nobiliari.

Si scopriranno i cimenti alpini di Amedeo d'Aosta, della Regina Margherita e persino di Napoleone III con la moglie Eugenia. Non si dimenticheranno le escursioni della principessa Sissi di Baviera, di poi imperatrice d'Austria. Maria Josè di Savoia comparirà sul Cervino, Alberto del Belgio fra i «Ragni» delle Dolomiti e Aimone di Spoleto sul Karakorum.

La notizia è stata data ieri sera dal Duca d'Aosta e dall'assessore regionale alla Cultura Giampiero Leo, presenti al museo per rievocare il centenario della spedizione compiuta dal Duca degli Abruzzi Luigi Amedeo di Savoia, quando l'11 settembre 1897 conquistò la vetta del Monte Sant'Elia in Alaska, a quota 5489 metri. L'anniversario, celebrato con una mostra aperta al museo fino al 21 settembre, ha offerto ad Audisio l'occasione di presentare gli affreschi appena restaurati della sala «degli stemmi», creata nel 1891.

Qui Amedeo d'Aosta ha ricordato il suo avo esploratore, sepolto in Somalia nel villaggio «Duca degli Abruzzi», «in una tomba che ha resistito anche alla guerra civile. Qualcuno ha tentato di profanarla, ma la spessa lapide ha resistito e la comunità locale l'ha protetta. L'affetto per il Duca degli Abruzzi laggiù è ancora tale che quando mi proposi di far rimpatriare la sua salma per farla tumulare nella chiesa di Santa Maria degli Angeli a Roma il sindaco del villaggio mi chiese di rinunciare, cosa che feci». Il principe esploratore «è stato famoso persino fra i popoli artici». «Tanto - interviene Audisio - che in Danimarca è appena uscito un compact disc con una canzone intitolata al Duca degli Abruzzi».

Amedeo d'Aosta, che in passato aveva già espresso il desiderio di occuparsi dei beni culturali torinesi, ha inoltre giudicato molto interesse la neonata Agenzia che la Regione ha promosso per la valorizzazione delle Regge Sabaude aggiungendo che gli «piacerebbe essere utile a questo nuovo ente».

Ha confermato poi la disponibilità dei Savoia ad agevolare l'esposizione permanente dei gioielli delle Regine sabaude, che da secoli lo stato tiene chiusi nei sotterranei della Banca d'Italia. «Vanno esposti e sarà bene farlo a Torino. Roma non si merita un tesoro che ha nascosto, per il quale Torino ha invece dimostrato affezionato interesse».

Maurizio Lupo

IN [illegible]

■ [illegible] Sono leggermente migliorate, anche la prognosi permane riservata, le condizioni dell'assessore provinciale all'Assistenza, Pia Brunato, ferita mercoledì alla sua auto schiantatasi contro un camion al traforo del Pino. E' ancora in [illegible] farmacologico e rianimazione ed è probabile che oltre alle lesioni ai polmoni, alla milza e al fegato, abbia anche una frattura ad una spalla.

■ **RISSA** ■ [illegible] Quattro arresti per rissa, la scorsa notte, verso l'una a San Salvario, in via Berthollet angolo via Saluzzo. Le manette sono finiti i marocchini Mohamed Joraif, 25 anni, Mohamed Jiroud, [illegible] anni e due minori, 15 e 16 anni. A dare l'allarme un automobilista: «Sono una decina, lanciano bastoni e cubetti di porfido». All'arrivo della polizia i più però fuggiti.

■ [illegible] E' stata presentata ieri mattina a Palazzo Lascaris la proposta di legge del consigliere Pierluigi Rubatto e dalla presidente regionale Federcasalinghe, Giuliana Gardini, per la «Tutela della maternità assistita per le donne che lavorano». Il progetto prevede per le donne senza lavoro un assegno di 600 mila lire mensili per i due antecedenti il parto e per i cinque successivi.

■ **LOTTO.** Ottime vincite ieri nella ricevitoria «734» di piazza Derna 236. La «sistemista» Roberta Nolla, 27 anni, per la seconda volta consecutiva ha centrato il terno fisso suggerendo i numeri della morte di lady Diana sulla ruota di Palermo: 31 (il giorno dell'incidente), 36 (l'età) e 60 (il sangue). La ricevitoria ha centrato ieri anche l'ambo, sulla ruota di Napoli, riferito alla morte di Madre Teresa di Calcutta: 87 (l'età) e 3 (il dolore).

■ **GUASTO VIA GAVELLO.** La rottura di una condotta dovuta ad [illegible] ha interrotto ieri pomeriggio per un paio d'ore la fornitura di acqua in alcuni palazzi di via Gavello, ai civici 8 e 4. I tecnici dell'Acquedotto Municipale, subito allertati, hanno risolto il problema in serata.

■ [illegible] Giovanni Filafarro, 62 anni, pensionato che viveva solo in alloggio di via Ariosto 19 a Settimo, è stato trovato l'altra morto in camera da letto, stroncato da un infarto. La morte risalirebbe ad una decina di giorni fa.

Vertice tra Castellani e i leader del centrosinistra

La maggioranza al sindaco «Consultaci, poi decidi»

«Soddisfatti» i capigruppo della maggioranza dopo l'incontro con il sindaco. Michele Paolino (alleanza per Torino), Giovanni Porcellana (ppi), Mariangela Rosolen (rifondazione), Nicola Tranfaglia (pds) e Silvio Viale (verdi) hanno concordato ieri con Castellani un metodo di lavoro per avere un rapporto costruttivo tra la giunta e la coalizione di centrosinistra. «Ci saranno due fasi di confronto - spiega Tranfaglia -, una di carattere istruttorio per sviscerare la questione, riportando le posizioni di ciascuna forza politica, l'altra di sintesi per arrivare alla decisione». Le questioni? Metrò, Lingotto, la cessione dell'Aem, il rinnovo della concessione dell'Italgas, gli stadi, l'ipermercato di corso Umbria. A proposito dell'ipermercato il gruppo di alleanza per Torino precisa di condividere il lavoro svolto dall'assessore Corsico, anche se auspica una maggior riduzione dello spazio commerciale. E sul Commercio, Forza Italia polemizza con la giunta: il capogruppo Daniele Cantore ricorda che molti degli interventi annunciati da Alfieri erano stati preparati da assessori precedenti, come Carla Spagnuolo e Bepi Dondona. Da parte del professor Tranfaglia, intanto, è stato lanciato un appello ai parlamentari del suo partito, il pds, perché sia posta forza la candidatura di Torino per l'Authority: «Oltre agli incentivi per l'auto e al potenziamento Rai, alla città servono nuove attività».

La giunta regionale ha stanziato dodici miliardi

Mille disoccupati inseriti in lavori socialmente utili

Integrare i lavori socialmente utili con azioni di formazione, orientamento e consulenza e attuare così, secondo forme non assistenzialistiche, progetti di sviluppo locale in grado di impegnare mille disoccupati nei settori dell'ambiente, dei beni culturali e del turismo.

E' quanto intende fare la giunta regionale con la realizzazione del programma «Liguria, Piemonte e Valle d'Aosta: tre regioni per l'occupazione».

Di questo progetto hanno parlato ieri l'assessore regionale al Lavoro, Giuseppe Goglio, e alla Formazione professionale, Antonino Masaracchio. I due assessori hanno illustrato il programma con il direttore dell'agenzia regionale per l'impiego, Mario Turetta, e della direzione regionale per il Lavoro, Vito Trusolino.

Si [illegible] di un intervento sperimentale di politica attiva del lavoro finalizzato alla creazione di occasioni di lavoro per gli iscritti da oltre 24 mesi nelle liste di disoccupazione e per lavoratori espulsi dal sistema produttivo a causa dei processi di deindustrializzazione che hanno coinvolto tutta la regione. Le [illegible] montano 12 miliardi e serviranno a realizzare anche società miste e imprese.

Da oggi, c'è una nuova proposta Twingo, per trovare il buonumore.

Per ravvivare il vostro sorriso spento e ritrovare il buonumore, c'è Twingo. La monovolume piccola, infinitamente grande negli spazi e negli equipaggiamenti di serie: sedile posteriore scorrevole e ribaltabile, cinture pretensionate, barre laterali di rinforzo e poggiatesta con bloccaggio di sicurezza. Ma non smettete di sorridere, perché oggi i Concessionari Renault di Torino e provincia vi fanno una proposta che non potete lasciarvi scappare:

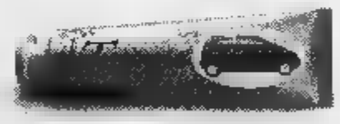

Twingo da
L.13.365.000*

*Prezzo comprensivo del contributo previsto ai sensi dell'art. 29 D.L. 31/12/96 N.669 in materia di rottamazione. A.P.I.E.T. esclusa.

Oppure se non hai l'usato da rottamare:

finanziamenti in
24 mesi a interessi zero.

Es: Twingo L. 16.950.000, 24 rate di L. 416.600, importo finanziato L. 10.000.000, T.A.N. 0%, T.A.E.G. 2,45%, A.P.I.E.T. esclusa. Salvo approvazione della Finanziaria.

TWINGO. MONOVOLUME, MULTIPROPOSTA.

E' un'iniziativa dei Concessionari Renault di Torino e provincia:

Autovip
TORINO
Via Botticelli 86
Tel. 011/2680700
Strada S. Mauro 51
Tel. 011/2731761

Car
TORINO
C.so P. Oddone 30
Tel. 011/4365320
C.so Moncalieri 11
Tel. 011/6600128
CHIERI
Strada Andezeno 39
Tel. 011/9472233

Gruppo Marello
TORINO
Via Galluppi 5
(ang. C.so Unione Sovietica)
Tel. 011/3180000
C.so Dante 133
Tel. 011/6689840
MONCALIERI
Strada Genova 261
Tel. 011/6471057
CARMAGNOLA
Via Chieri 129
Tel. 011/9721430

Bebo Car
COLLEGNO
C.so Francia 222
Tel. 011/4054422
GRUGLIASCO
Via Lupo 94
Tel. 011/7800491
FERRIERA
C.so Torino 89/A
Tel. 011/9367766

Berrino M.A. C.
CIRIÈ
Via Torino
Tel. 011/9207329
VENARIA
Via Goito 9/Bis
Tel. 011/4594223

Berrino S.
CHIVASSO
C.so Ferraris
Tel. 011/9109712
C.so Ferraris 59
Tel. 011/9172604
CRESCENTINO (VC)
Via Faldella 1
Tel. 0161/834066

[illegible]
CHIANOCCO
Frazione Vernetto 62
[illegible]. 0122/49045
AVIGLIANA
C.so Torino 58
Tel. 011/9367168

[illegible] & C.
PINEROLO
C.so Torino 238/240
Tel. 0121/70360

RENAULT
LE AUTO DA VIVERE

Il sindaco: resta il pericolo di inquinamento del terreno

Rientra l'allarme-biogas

Beinasco, nessun rischio di esplosione

«Le foto termografiche scattate dall'elicottero dimostrano che non esistono tracce di biogas nel raggio di un chilometro dalla discarica, ma ciò non significa che sia rientrato il pericolo di inquinamento». E' il sindaco di Beinasco, Giuseppe Massimino: l'esito degli esami effettuati ieri mattina su lastre fotografiche ad infrarossi accantona il rischio di esplosione a causa della dispersione di biogas, ma non esclude quello dell'inquinamento del terreno e del conseguente danno all'agricoltura.

Dopo il guasto, due settimane fa, alla discarica di Borgo Melano, per cui il biogas prodotto dai rifiuti non è stato completamente convogliato alla centrale di cogenerazione di energia elettrica, l'allarme non è quindi ancora del tutto rientrato.

«Occorrono nuovi esami - insiste il sindaco - per stabilire se davvero il terreno non è impregnato di gas, che potrebbe compromettere seriamente il raccolto dei prossimi anni». Questi accertamenti avverranno attraverso la costruzione di nuovi pozzi di captazione, a partire da lunedì prossimo, nel raggio di ottocento metri dalla discarica. «I pozzi - precisa Massimino - funzioneranno da spia per rilevare l'eventuale presenza di biogas».

La discarica di Beinasco è stata al centro di molte contestazioni: ora le perizie dimostrano che non ci sono pericoli da biogas

Contemporaneamente agli interventi di carattere tecnico e preventivo prosegue la polemica tra il Comune e il consorzio Torino-Sud, responsabile della discarica, e la «Servizi Industriali» che gestisce l'impianto di smaltimento rifiuti. «Ho insistito per convincere il consorzio Torino-Sud - sottolinea il sindaco Beinasco - a rescindere il contratto con la Servizi Industriali. La soluzione migliore, infatti, è la gestione diretta della discarica».

Sul caso, intanto, sta indagando anche la magistratura. L'inchiesta, condotta dal sostituto procuratore Cesare Parodi, dovrà verificare l'ipotesi di manomissione dei pozzi di monitoraggio per nascondere la perdita di biogas.

Sulla vicenda, inoltre, è intervenuta pure la Legambiente che, nei giorni scorsi, ha presentato un esposto al pretore di Torino contro il consorzio Torino-Sud che ha affidato l'incarico alla Servizi Industriali nonostante in passato questa abbia ricevuto diverse diffide da parte degli uffici di vigilanza provinciale.

Grazia Longo

Catanese arrestato al casello di Rondissone

Dall'Albania a Torino con un chilo d'eroina

La droga era sull'auto dietro il sedile avvolta in un giornale di Tirana

Lo hanno fermato sull'autostrada, al casello di Rondissone, al volante di un'Alfa 164. Sul sedile posteriore una busta con un chilo di eroina. Alcuni elementi, dice il capo della mobile Salvatore Mulas, fanno pensare che la droga arrivi dall'Albania, attraverso un canale che ora la polizia vuole scoprire.

Storia un'indagine iniziata da un controllo, uno dei tanti, che le forze dell'ordine compiono ogni giorno, in tutta la città. Giovedì scorso, verso le 13, una pattuglia, uomini del nucleo volanti e della mobile, seguiva il traffico in uscita dall'autostrada per Milano. Raccontano gli agenti: «E' arrivata quell'auto, a forte velocità. In prossimità del casello il conducente ha visto le nostre vetture. Una brusca frenata. Forse ha pensato ci fosse una postazione con l'autovelox».

Alla guida Giuseppe Zappalà, catanese, 56 anni fra nove giorni. Abita a Rivalta, frazione Pasta, in via Gozzano 20. A terra, dietro al sedile di guida, un giornale. Titoli in lingua straniera. Una testata albanese, il «Rilindja». Avvolta in quelle pagine c'era una busta, chiusa con nastro isolante, un imballo. Dentro, un chilo di eroina.

Lui, Giuseppe Zappalà, ora mormora: «Io non so nulla». E non più non ha aggiunto. «Ma parlano per lui le carte trovate sull'auto», dice il commissario Gian Maria Sertorio, capo della speciale squadra che affronta l'emergenza albanesi. Quali? Il giornale, che porta la data del 18 luglio. La carta di imbarco di una compagnia aerea, da Bucarest a Roma, del 19. E' quella la strada che ha seguito la droga? Zappalà, che interrogano gli inquirenti, è pedina di una grossa banda di spacciatori albanesi?

Dopo il blitz

La protesta degli albanesi onesti

Albanesi smarriti nel dopo-blitz che ha riportato 180 di loro in patria. C'è anche chi leva alta la voce per rivendicare l'onestà di un popolo che cerca nel lavoro la strada verso il benessere e c'è chi lamenta un sia fatta di ogni erba un fascio, con qualche errore di troppo nella fretta dell'operazione rimpatrio. Kazazi Hamza, il rappresentante albanese alla consulta comunale, è misurato, attento: «Capisco che il blitz è stato la conseguenza di un ordine arrivato dall'alto, da una scelta del governo. Ma focalizzare tutta la repressione solo sul popolo è stata un'ingiustizia ed anche un colpo alla nostra immagine. Qualcuno potrebbe pensare che gli spacciatori maghrebini, che nessuno è sognato di rimandare a casa, sono meno pericolosi delle prostitute albanesi. Si rischia di generare un equivoco dannoso per tutta la nostra gente, che ora è giustamente scossa, indignata. Il loro ripeto di considerare sempre prima i doveri rispetto ai possibili diritti e di confidare in una nuova legge sull'immigrazione che sia autenticamente italiana, cioè permeata dall'umanità che il Paese che ci ospita possiede».

Intanto va segnalata anche la protesta di chi, assolutamente regolare, con passaporto, permesso di soggiorno, libretto di lavoro e carta d'identità, è finito nelle maglie dell'operazione-rastrello, restando in stato di fermo per 17 ore. E' il caso di Naim Sufaj, 29 anni, di Scutari, emigrato in Italia due anni fa, che era a Torino da una settimana, insieme alla moglie, anche lei regolare, per cercare un nuovo lavoro: «Avevo con me fotocopie di tutti i documenti, gli originali erano alla reception di un albergo lontano appena tre metri, eppure nessuno mi ha voluto ascoltare, prima negli uffici della Polfer di Porta Nuova, poi nel cortile di una grande caserma, dove abbiamo trascorso la notte sdraiati in terra, sorvegliati dai cani, con un numero appeso al collo. Sono una persona onesta, laboriosa, regolare, ma mi hanno trattato come un animale. Perché?». **[a. con.]**

Verrà usata dal picchetto d'onore nelle occasioni ufficiali, quando accompagnerà il gonfalone della città

Una divisa storica per i vigili urbani

Ha una nuova divisa «storica» il picchetto d'onore dei vigili urbani. L'hanno presentata ieri il sindaco Castellani con l'assessore Carpanini e il presidente del Consiglio comunale Marini. Sarà impiegata nelle occasioni ufficiali quando accompagnerà il gonfalone della città, decorato di medaglia d'oro.

«Era un impegno: la convivenza civile si gioca anche sui simboli. Penso che abbiamo fatto un bel regalo alla città», ha detto Castellani annunciando che la prima uscita pubblica avverrà domenica in occasione della festa che rievocherà la difesa di Torino del 1706.

La scelta è andata alla divisa che le guardie municipali avevano nel 1880, perché la prima Corpo dei vigili urbani di Torino - risalente al 1791 - ha caratteristiche di vestibilità assolutamente moderne. Il modello del 1880, di cui sono stati prodotti 16 esemplari, 14 per guardie e 2 per ufficiali, è andato ai vigili del nucleo di Palazzo Civico.

Per quei tempi si trattava di una divisa moderna, ha spiegato l'ufficiale che ha provveduto alle ricerche presso l'Archivio storico: «Si tratta di una fusione tra la divisa dell'agente di polizia di Londra e quello di Bruxelles». Di certo, quando è nata, non era adattata alle forme gentili delle donne mentre il picchetto d'onore di palazzo Civico comprende anche le vigilesse.

La divisa storica è quella delle guardie municipali nel prima uscita domenica per rievocare la difesa di Torino del 1706

In 988 alla prova

Test di ingresso a Medicina e Chirurgia

Il test di Medicina e Chirurgia per sceremare i candidati ai posti a disposizione a Torino (altri presso il polo del S. Luigi) si è svolto ieri a Palazzo Nuovo. In (su 1071 prescritti) hanno affrontato 90 domande di fisica, chimica, matematica, biologia e logica. La prova è iniziata alle 11. A disposizione, tre ore. Quest'anno il test è stato preparato a Roma, da dove è anche arrivata una nuova disposizione: divieto di abbandonare l'aula. Tutti hanno dovuto attendere lo scadere delle tre prima di poter uscire. Risultati: il 18 settembre presso l'ex istituto Prinotti, piazza Bernini, e la segreteria di facoltà, in corso Massimo D'Azeglio 60.

BRICOCENTER

LA QUALITA' E' FUORI DISCUSSIONE.
I PREZZI PARLANO DA SOLI.

Scaffale in kit, in polipropilene, 5 ripiani grigliati (per portate elevate) piani rinforzati, bulloni, ideale per esterni. 183,5hx92Lx46p oppure 183,5hx92Lx36p a partire da lire
25.000 L.59.900 sconto 20,1%

Lampada tipo banchiere in ottone cromato, blu. L45.000 sconto 20%
L.36.000

Specchiera in legno laccato bianco, 2 ante, luci, impianto a CE.
189.000 L.149.000 21,6%

Neolux 100 o 60W E27
L.6.900

Ducatone lt. 10 + macchina fotografica
80.500 L.65.000 sconto 27,3%

Trapano battente Bosch 550 RE, 550W, velocità elettronica e regolabile, mandrino mm.13, reversibile, valigetta.
169.000 L.139.000 sconto 17,7%

Aspiratore/soffiatore Bosch AVS1, con impugnatura regolabile, 1.100W, capacità di aspirazione ca. 10m³/min., raccolta 40 lt., peso Kg 4,8.
L.199.000

offerte valide fino al 20 settembre
TORINO
VENARIA - V. Druento ang. C.so Toscana
MIRAFIORI MAURO presso Centro Commerciale "Panorama" Strada per Settimo, 371
BEINASCO presso Centro Commerciale "Le Fornaci" Strada per Torino, 34/36

BRICO CENTER
Gruppo Rinascente
BRICOLAGE • DECORAZIONE CASA
GIARDINAGGIO • IDRAULICA

Grande serata dell'olimpionica negli Assoluti a S. Francesco al Campo

[redacted] superstar [redacted] pista

Velocità junior, vince il novarese Garavelli

Antonella Bellutti è l'indiscussa regina [redacted] campionati italiani su pista, che ieri [redacted] velodromo Pietro Francone di San Francesco al Campo hanno regalato tante emozioni [redacted] folto pubblico presente sugli spalti. La campionessa olimpica dell'inseguimento [redacted] iniziato alla grande mercoledì notte imponendosi, per il 3° anno consecutivo, nei 500 metri con partenza da fermo, percorrendo la distanza in 36"93 (quasi [redacted] di media). Un successo nettissimo, quello della ventottenne bolzanina, che ha inflitto un distacco di oltre un secondo e [redacted] alla Troldi e alla Bufalini.

Ieri, poi, la Bellutti ha fatto [redacted] bis nella velocità, una specialità relativamente nuova per lei. [redacted] infatti Antonella ha dovuto ricorrere alla bella per [redacted] ragione della tricolore uscente Giovanna Troldi. E solo il fotofinish, nella prova decisiva, [redacted] ha assegnato il titolo.

Ma non basta. Nel pomeriggio, la mattatrice di questi [redacted] pionati si [redacted] anche qualificata per la finalissima dell'inseguimento, la [redacted] specialità, che nella tarda serata [redacted] ieri l'ha opposta alla sorprendente Roberta Ferrero, [redacted] anni, di Rivalta To[redacted]. E oggi la Bellutti potrebbe arricchire la sua collezione di maglie tricolori nella corsa a punti delle élite.

Nel pomeriggio è finalmente [redacted] in scena anche Andrea Collinelli, che ha condotto il quartetto del Lazio, comprendente anche Citton, Benetton e Contri, alla conquista [redacted] miglior tempo (4'28"59) nelle qualificazioni dell'inseguimento [redacted] squadre open. Sono approdati alla finale per [redacted] 1° e 2° posto, contro Collinelli e compagni, i ragazzi [redacted] Piemonte (La Falce, Nervi, Barattero [redacted] Viano), che hanno fatto meglio della Lombardia. Ma la soddisfazione più grande, per gli appassionati piemontesi, è arrivata da Andrea Garavelli, 18 anni, di Trecate (Novara), che ha conquistato la maglia tricolore della velocità juniores. Dopo aver battuto in semifinale il promettente veneto Garzotto, l'azzurro della No[redacted] ha poi liquidato nella finalissima il cagliaritano Loddo, che lo aveva battuto martedì sera nella prova del chilometro da fermo. Una grande gioia per il bravo Garavelli e per tutto il comitato regionale, in particolare per il giovane tecnico della pista, Marco Maccario, che di Garavelli è sempre stato un grande estimatore.

Gli altri titoli della velocità [redacted] andati alla friulana Tamara Versolatto, che la sera prima [redacted] imposta anche [redacted] 500 metri donne junior, e all'azzurro Roberto Chiappa (open). Oggi, nella penultima giornata del meeting tricolore, tornerà in pista Andrea Collinelli nelle qualificazioni dell'inseguimento individuale [redacted] in serata Martinello sarà la stella della corsa a punti open. In palio anche i titoli del keirin e della [redacted] a punti junior, donne élite [redacted] donne junior.

Franco [redacted]

Programma odierno. Ore 15 qualif. inseg. ind. open; 16 batt. keirin open; 17 qualif. inseg. squadre jun.; 17,30 recupero keirin open; 19,30 quarti inseg. ind. open; 20 quarti inseg. squadre jun.; 20,30 finale keirin [redacted]n; 20,50 corsa [redacted] punti donne jun.; 21,30 [redacted] punti donne élite; 22,20 [redacted] punti open; 23,20 [redacted] punti juniores.

[redacted]

Le Pleiadi: tutto come da pronostico agli Italiani Under 14 femminili

[redacted] & Chieppa, [redacted]

Le favorite faticano contro Disderi e Migliazzi

I bookmakers non avrebbero molto da fare, a questo campionato italiano femminile under 14 di tennis dove le quattro favorite al titolo continuano [redacted] vincere potando sul [redacted] ogni piccolo ramo [redacted] fantasia [redacted] suspense. Ieri i quarti hanno confermato i pronostici: vanno in semifinale Vinci, Chieppa, Baldoni e Mortello. Dagli scontri incrociati odierni spunteranno i nomi delle finaliste che la formulazione del tabellone vorrebbe fossero Vinci [redacted] Chieppa, compagne in nazionale di doppio [redacted] candidate [redacted] aequo al tricolore.

Sulla loro strada la ligure Mortello, un tipino veloce di gambe dalla tecnica molto buona, [redacted] l'emiliana Baldoni, ambidestra dal gioco razionale e con una smorzata [redacted] sia di diritto che [redacted] rovescio. Ostacoli difficili da superare soprattutto se [redacted] Chieppa dovesse continuare a soffrire di un'infiammazione agli addominali [redacted] la Vinci non scioglierà completamente l'accumulo di ten[redacted] che si porta appresso in questi giorni. In certi frangenti la tarantina appare una fotocopia annerita di se stessa. Contro la volonterosa pleiadina Disderi, Roberta ha giocato maluccio (sotto 0-3 in 5', nel 1° set) concedendo spiragli che un'avversaria più determinata della torinese avrebbe potuto sfruttare con miglior risultato.

Appannata anche Stefania Chieppa, che ha stretto i denti per eliminare la ligure Migliazzi. «Il dolore agli addominali mi ha penalizzato al servizio e sulle palle alte - dice con gli occhi ancora umidi [redacted] lacrime - e la Migliazzi quando ha capito la mia difficoltà ha cercato in tutti i modi di giocare lungo. Inoltre mi ha spiazzato l'averla ritrovata con [redacted] diritto molto valido quando pochi mesi fa questo era il suo punto debole».

La partita ha fatto registrare un picco negativo per entrambe al servizio, una certa lentezza della pleiadina nello scattare a rete e una carenza nel rovescio della ligure che, prima di capitolare, ha comunque annullato due match point nel 2° set (5-2, 5-4). La Chieppa sul prossimo match con la Mortello: «L'ho incontrata [redacted] battuta al torneo [redacted] Casinalbo, patisce le accelerazioni [redacted] molto dipenderà dalla mia condizione fisica». [s. gar.]

Risultati (quarti): Vinci-Disderi 6-4, 6-4; Baldoni-Bertolo 7-6, 6-1; Mortello-Caronti 6-3, 6-4; Chieppa-Migliazzi 6-4, 6-4. Semifinali (ore 13): Vinci-Baldoni, Mortello-Chieppa.

IPPICA

Premio Marangoni per trottatori di 3 anni domenica a Vinovo

Sfida in famiglia [redacted]

Uniforz e Uricez puntano al successo

Sulla strada del Derby, i migliori [redacted] anni trottatori [redacted] incontrano domenica pomeriggio [redacted] Vinovo per il classico Premio Marangoni. I partenti sono diciassette, a conferma di una gerarchia che è ancora tutta da definire, ed [redacted] pronostico risente di questo affollamento.

Comunque, fatte le debite valutazioni, il tandem torinese Uniforz-Uricez avrà probabilmente la quota più bassa sulle lavagne degli allibratori: con [redacted] Guzzinati favorita si assisterà ad un tema che si è ripetuto più volte, lungo l'iter classi[redacted] dei puledri, in questi ultimi anni. Giuseppe Guzzinati tiene particolarmente a questa cor[redacted] «Vincere davanti al proprio pubblico è certamente più gratificante. Così sia Uniforz sia Uricez puntano al traguardo pieno, senza fare tatticismi [redacted] vista del Derby, al quale cominceremo [redacted] pensare soltanto da lunedì mattina».

Entrambi i puledri torinesi [redacted] annunciati in grande condizione: «Considerati i numeri credo che faranno entrambi la partenza, soprattutto per guadagnare una posizione tatticamente utile».

E gli avversari? «I più pericolosi appaiono sulla carta Ubresson Luis e Uronometro, ma hanno l'handicap della seconda fila. Correrà bene anche Uno [redacted] Jesolo, che mi è piaciuto molto a San Siro, ma che dovrà fare i conti a Vinovo con il numero 16». [a. con.]

[redacted]

SPORT [redacted]

■ [redacted] **ULTIMO ATTO.** Nell'ultima giornata della 1ª fase, l'Aliajuve affronta in trasferta oggi e domani la Fiorentina. I torinesi, quindi, sono esclusi anche vincendo dai playoff.

■ **EQUITAZIONE A NONE.** Interregionale d'ostacoli di [redacted] e F4 più concorso di dressage nel weekend, al Club Ippico Horse Bridge, fraz. Palmero (str. Gallino 27). Gare dalle ore 10.

■ [redacted] Nel weekend Cavour e Pinerolo ospitano il Trofeo Bongioanni Caldaie. Domani a Cavour: Alpitour Cn-Partizan Belgrado (ore 16,30) e Gabeca Montichiari-Zf Friedrichshafen (21). Domenica [redacted] Pinerolo: finali a partire dalle 14,30.

■ [redacted] Cristina Giai Pron [redacted] Claudio Roviera [redacted] stati convocati per i campionati del mondo in Brasile (16-28 settembre).

■ [redacted] **ALLA** [redacted] La Palmar Mirafiori (serie A femminile) ha ingaggiato Laura Posadino (28 anni, play-guardia, 173 centimetri) dall'Alessandria [redacted] Sara Gimmati (18 [redacted] play) dal Moncalieri.

■ **CALCIO, TORNEI GIOVANILI.** Prendono il [redacted] oggi (via General Cantore, Grugliasco) i tornei per Esordienti A e Esordienti B (org. Borgo Sanremo). Partecipano Juve, Toro, Venaria, Aurora Piossasco, Paradiso, Olympique, Pozzomaina, Orione Vallette, Vanchiglia, S. Mauro, D. Bosco Nichelino. Finali il 28 settembre.

■ [redacted] Giudice, per i ritorni del 1° turno di Coppa Itali[redacted] di Eccellenza [redacted] Promozione, ha inflitto 2 turni a Gnorra (Rivarolese), Cavaglieri (Castellamonte), Sorbone (Don [redacted] N.); 1 [redacted] Ru, Gerbaudo (Vaudese), Sanseverino, Berta (Borgaro), D'Alessandro (Caselle), Piras (Tonenghese), Dallaguarda, Cocino (Pianezza), Antelmi, Rizieri (Alpignano), Bonomo (Vanchiglia), Grimaldi (Lucento), [redacted]sina (Nizza M.), Danzè (Lascaris), Alogna (Rivarolese), Meloni (Piobesi), Milani (Moncalieri), Torchio (Cambiano), Armando (Bruzolo), Derosa (Ciriè), Biancardi (Venaria), Magrini, Gambini (Airaschese).

[redacted] **PRIMAVERA** [redacted]

Il Treviso battuto 4-0

Poker [redacted] nell'esordio in Coppa [redacted]

Parte bene la Juventus in Coppa Italia: i bianconeri hanno conquistato i primi tre punti in classifica superando il Treviso 4-0. I ragazzi di Jacolino hanno dominato per tutti i 90' un modesto avversario che non [redacted] mai riuscito ad entrare in partita. Subito in vantaggio i bianconeri (11') grazie ad un rigore realizzato da Rigoni [redacted] concesso per [redacted] fallo in [redacted] Giandomenico, a sua volta in gol al 19' [redacted] un tiro a fil di palo.

Nella ripresa Jacolino sostituisce Cingolani e Morandini, con Pellegrini [redacted] Oddo e [redacted] proprio i nuovi entrati ad anda[redacted] rete: Pellegrini (22') sfrutta [redacted] assist di Nardi e Oddo (32') raccoglie un lancio di Giandomenico [redacted] all'incrocio dei [redacted]ali opposto.

Ieri ha riposato il Torino, mentre domani è in programma la 2ª giornata: Juve ancora in casa contro il Chievo Verona, granata [redacted] trasferta [redacted] Parma.

ARCO [redacted]

Tricolori ad Alpignano

Centrano [redacted] i giovani [redacted] Piemonte

Tre titoli tricolori, un secondo e tre terzi posti per gli atleti piemontesi ai campionati italiani giovanili Fita disputatisi ad Alpignano. Nella categoria ragaz[redacted] maschile, oro a squadre per la Carf-Arcieri delle Alpi (F. D'Andrea, D'Agostino, Meinardi), mentre in campo femminile le ragazze del Carf (Boero, Grosso, M. D'Andrea) hanno ot[redacted]nuto il terzo posto. A livello individuale, tricolore per Loredana Agostinetto (Arcieri di Cu[redacted] Ar. Coni) nella categoria ragazze, dove Nadia Picco (ArcIub Bongioanni Fossano) ha conquistato il bronzo; secondo posto nella categoria allievi maschile a squadre per gli alessandrini del Gruppo Arcieri Marengo (Zorzetto, Lanza, Chiodin) davanti agli Arcieri Valle Susa (Stabia, Braida, Forneris); [redacted] a squadre, infine, nel femminile allieve per gli Arcieri [redacted] Cuneo A. R. Coni (Bossi, Ponzo, Benedicti).

Successo di critica [redacted] di pubblico per il film italiano più [redacted] della nuova stagione cinematografica

eliseo

IN ESCLUSIVA

OGGI AL CHARLIE CHAPLIN 1

IL FILM GIRATO INTERAMENTE A TORINO

«Intelligente, acuto [redacted] anche importante, "LA MEDAGLIA" merita di [redacted] visto sia dai grandi che dai più giovani». (I. Bignardi - LA REPUBBLICA)

adua

in esclusiva

OGGI ALL' OLIMPIA

STREPITOSO SUCCESSO AI CINEMA

IDEAL - AMBROSIO

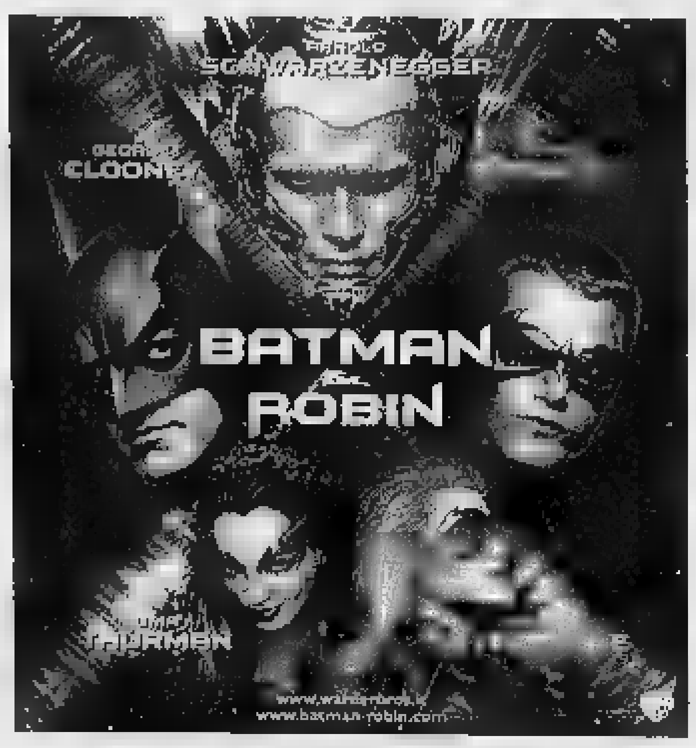

OGGI AL MASSIMO

IL FILM [redacted] HA INFIAMMATO IL CUORE DEL PUBBLICO VENEZIANO

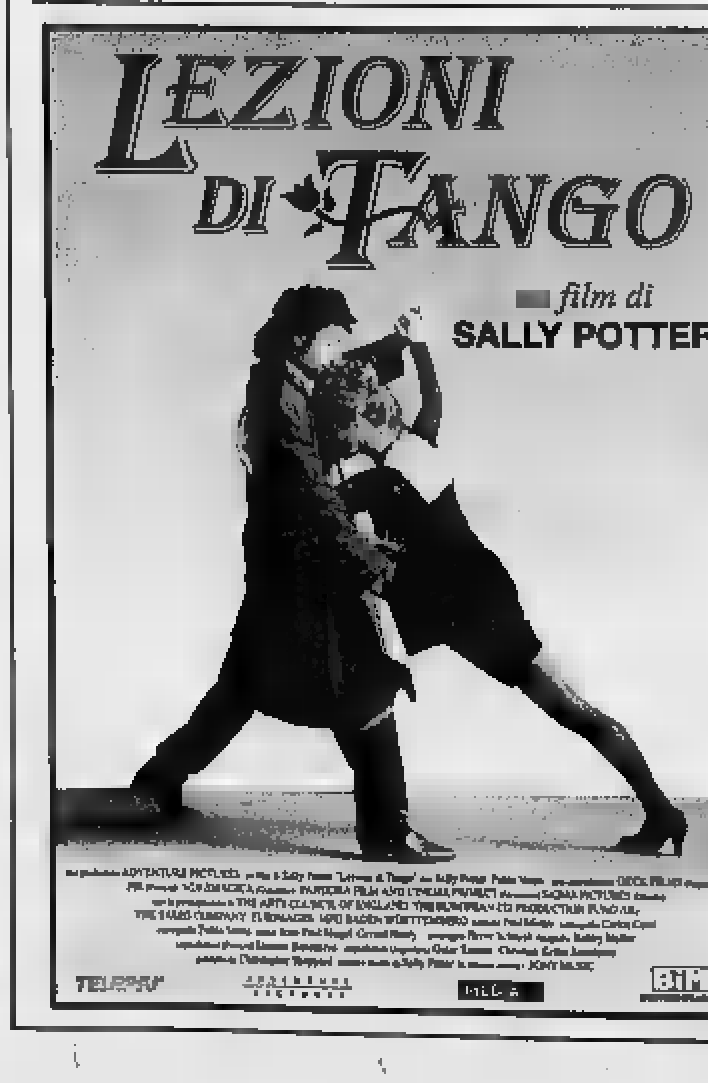

OGGI AL CRISTALLO

«Divertente, buone battute e ritmo frizzante». (LA STAMPA)

«Una commedia vincente, grande humor, brillante, sexy, sorprendente. Storia, regia e attori perfetti». (ROLLING STONE)

«SWINGERS è già un cult movie». (L'UNITA')

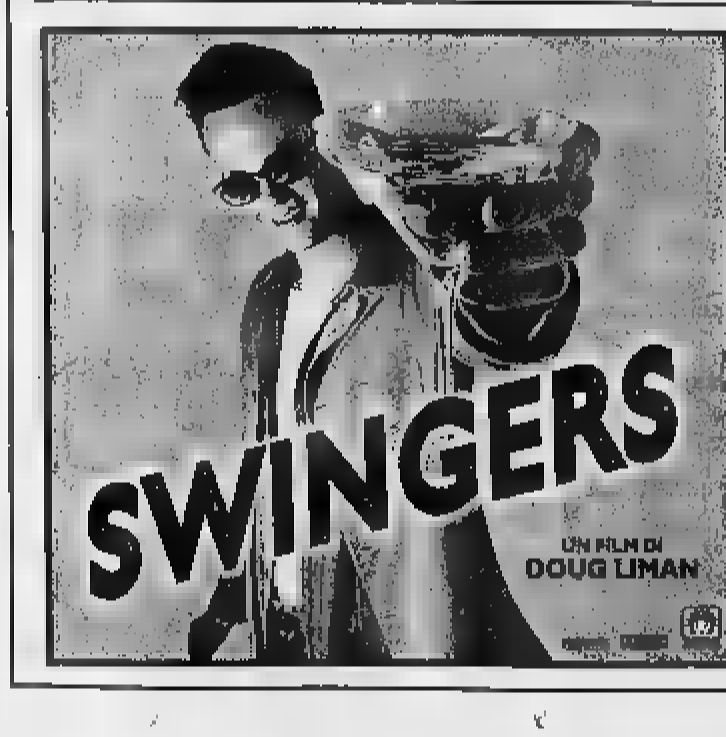

Il Consiglio di Stato respinge il ricorso contro il trasloco del mercato

Chieri, ambulanti sconfitti

Il portavoce: «Battuti da cavilli giuridici»
E il partito socialista chiede un referendum

Una dimostrazione degli ambulanti, per le vie di Chieri, contro lo spostamento della sede del mercato

Anche il Consiglio di Stato ha respinto il ricorso degli ambulanti di Chieri contro il trasloco del mercato.

Una seconda sconfitta, dopo la bocciatura del Tribunale amministrativo regionale, che ora dovrebbe porre fine al braccio di ferro con il Comune sul trasferimento delle bancarelle da piazza Dante a piazza Europa.

Amareggiato il portavoce degli ambulanti, Vito Pellegrino: «Siamo stati battuti da cavilli giuridici: secondo la legge, non siamo in grado di dimostrare il danno economico, perché lo spostamento del mercato non è ancora avvenuto».

Prove insufficienti, dunque, nonostante gli esempi di altre città: «Stravolgere le abitudini dei clienti - aggiunge Pellegrino - significa far crollare gli affari: così è successo a Orbassano e a Santena, e così accadrà anche a Chieri, ma siamo tutti certi. Ma, probabilmente, le nostre esperienze non contano nulla».

Adesso il Comune di Chieri ha carta bianca: «Non ci sono più ostacoli, e lo spostamento in piazza Europa si farà, al più presto», afferma la decisione il sindaco, Aldo Vergnano. In piazza Dante, comunque, rimarrà il mercato del sabato, mentre quelli del martedì e venerdì dovranno traslocare nella vasta area, lontano dal centro storico.

E quando avverrà? «A San Martino», risponde Vergnano, lanciando quasi una sfida a chi lo aveva «accusato» di non avere adottato con gli ambulanti il pugno di ferro. «Prima di prendere la decisione definitiva - ammette il sindaco - bisognava correggere gli errori progettuali di piazza Europa. Così com'era, non andava bene».

Gli ambulanti, però, non rinunciano a dare battaglia: «Quando il Comune presenterà le graduatorie dei nuovi posti per la disposizione delle bancarelle, invieremo un altro ricorso al Tar», promette Pellegrino. E aggiunge: «In questo modo potremo finalmente dimostrare il danno economico che incombe sulle nostre attività».

Sul fronte politico, invece, scende in campo il nuovo partito socialista che giorni depositerà in Municipio una richiesta di referendum. «Il mercato è un servizio per i cittadini, e quindi sono loro che devono decidere», afferma il segretario Raffaele Furgiuele. Sulla questione mercati, dunque, non è ancora detta l'ultima parola.

Massimiliano Peggio

A Torre Pellice

Incontro pubblico su aziende in crisi e potenzialità future

Le difficoltà delle aziende della Val Pellice, la crisi e le potenzialità che possono derivare dalla fusione del settore pubblico con quello privato sono gli argomenti affrontati oggi alle 17,30 nella sede della Comunità montana Val Pellice in via Lombardini 2. All'incontro, promosso dall'assessore regionale Marco Bellion, parteciperanno gli amministratori della Valle, il presidente della comunità montana Giorgio Cotta Morandini e l'assessore regionale all'Industria e Artigianato Gilberto Picchetto. In concomitanza con l'incontro i dipendenti della «Grazziano Trasmissioni» di Luserna, che rischia la chiusura, faranno due ore di sciopero e saranno presenti al convegno.

Porte di Pinerolo

Maestri di boscaioli per due giorni in piazza

Giorni di festa da domani al 27 a Porte di Pinerolo, in Val Chisone. Organizzata dal gruppo sportivo locale, la manifestazione - che si svolge in località Malanaggio - prevede la mostra agricolo-artigianale «Raccolto», unica nel suo genere nelle valli Chisone e Germanasca, che ospiterà artigiani maestri delle meridiane e pietra, dello sbalzo del rame, dei ricami. Uno spazio sarà dedicato anche alla gastronomia locale. L'orario della mostra, che verrà inaugurata domani alle 21 e durerà fino a lunedì, sarà dalle 14,30 alle 19 e dalle 21 alle 23,30. Gare sportive e fra boscaioli, mostra, danze, rassegna fotografica e concerti si svolgeranno negli impianti sportivi polivalenti.

Lanciati a Parigi

All'alpeggio Sellery i palloncini «della pace»

Un ricordo dell'incontro dei giovani con il Papa a Parigi è stato trovato nei giorni scorsi all'alpeggio Sellery Superiore nell'alta Val Sangone. Tra la bassa vegetazione Alfonso Versino ha trovato un gruppo di palloncini, alcuni ancora semigonfi con all'interno dei messaggi di pace e saluti dal giovane Simon, della diocesi francese di Annecy. Migliaia di palloncini sono stati lanciati il giorno 17 agosto scorso, durante la visita del Santo Padre, per farli giungere il più lontano possibile. Il messaggio è giunto anche in Piemonte, superando le Alpi e fermandosi sopra Forno di Coazze a quota 1750 metri.

Chivasso

Polo sviluppo Il Tar dà torto al Comune

Prima vittoria per alcuni professionisti esclusi dal bando di concorso per l'incarico di progettazione delle opere di urbanizzazione primaria del pis (piano integrato di sviluppo) di Chivasso.

Il Tribunale amministrativo regionale ha annullato la delibera della giunta comunale di Chivasso numero 635 del ottobre '96 con la quale è stato affidato l'incarico all'ingegner Florindo Bozzo dello studio A.I. di Torino.

A ricorrere sono stati l'architetto Antonino Sena e gli ingegneri Francesco Nobile e Concetto Campagna, esclusi dal bando di concorso. Il Tar è giunto alla sentenza, condannando anche il Comune al pagamento di tre milioni per le spese di causa, perché l'affidamento dell'incarico di progettazione è illegittimo per questi motivi: la valutazione dei curricula dei candidati sarebbe stata fatta in modo irregolare come pure violata la par condicio perché è commissione comunale esaminatrice ha fissato le regole della gara in modo soggettivo dopo che i partecipanti avevano presentato le loro offerte invece di renderle note prima, quindi mettendo tutti a conoscenza delle medesime regole.

Mentre i tre professionisti esclusi accusano l'amministrazione di superficialità nell'esame dei curricula e di aver disatteso le norme di legge», dal Comune rispondono «di essere preoccupati per il futuro del pis perché il parere del Tar è solamente formale, per noi risultato stato fatto tutto in regola. Ci siamo rivolti ad un legale per presentare ricorso al Consiglio di Stato. Andremo avanti con la cantierizzazione». **[d. and.]**

Carmagnola

Cade e muore battendo la testa

Un operaio di 41 anni, Stefano Bertello, residente a Carmagnola in via Pancalieri 10/A, è morto l'altra sera all'ospedale Santa Croce di Cuneo, dove era stato ricoverato dopo che sul posto di lavoro si era sentito male ed era caduto. Il tragico infortunio è avvenuto l'altra mattina nella sede dell'impresa «Ferr.Edil appalti snc Antincendio» di via Carmagnola a Carmagnola Piemonte. L'operaio, che in quel momento non era impegnato in attività e non era alle prese con alcun macchinario, è stato visto barcollare, come fosse sul punto di perdere i sensi, e cadere a terra. Nella caduta il Bertello ha sbattuto violentemente il capo sul pavimento ed è svenuto.

Subito soccorso dal personale dell'azienda, è stato trasportato in ambulanza all'ospedale «Santissima Annunziata» di Savigliano, e qui, vista la gravità delle sue condizioni, trasportato nel reparto di rianimazione dell'ospedale Santa Croce di Cuneo, dove gli è stata diagnosticata una frattura alla base del cranio con gravissima commozione cerebrale. Ogni sforzo dei medici per salvarlo è risultato però inutile e Stefano Bertello è morto, senza più riprendere conoscenza, nel tardo pomeriggio.

La magistratura, in seguito alla segnalazione dei carabinieri di Racconigi e dei medici dell'ospedale di Cuneo, ha aperto un'inchiesta per stabilire le cause del malore che ha fatto perdere i sensi all'operaio. Il Bertello era sposato e viveva da solo in un piccolo appartamento alla periferia di Carmagnola. La data dei funerali non è stata fissata in attesa degli esiti della perizia e delle disposizioni del magistrato.

PROVINCIA

BENIGNO, A Mario Carreta, 23 anni, residente a Benigno, corso Italia 25, la scorsa notte i carabinieri di Chivasso hanno ritirato la patente perché al volante della «Panda» sulla provinciale Volpiano-San Benigno viaggiava contromano in curva.

GIAVENO, Per riscoprire il torrente Ollasio più pulito, l'associazione pescasportiva Giaveno, «Veciu e bocia» in collaborazione con l'assessorato all'Ecologia del Comune, organizza per domenica 14 settembre una gara di pesca alla trota. Il ritrovo è per le ore 7 in via Teresa Marchini, pressi del ponte.

VENOVO, Per venire incontro alle esigenze dei cittadini, verrà aperto sportello comunale polivalente presso la struttura scolastica «Buozzi-Matteotti», in via Sestriere 70 nella frazione Garino. Il servizio sarà attivo dal 1° ottobre, e funzionerà nei giorni lunedì, mercoledì e venerdì dalle 8,45 alle 12,30.

PO, Domenica alle 11,30, alla Villa San Sebastiano Po, benedizione della nuova ambulanza dono del Comune alla delegazione della Croce Rossa di Lauriano. Inoltre, a partire dalle 8, prelievi ed esami ematologici gratuiti a cura delle ispettrici volontarie della Croce Rossa.

CRIF', Chiuderà i battenti sabato 27 settembre la settima edizione del mercatino del libro scolastico usato curata dall'assessorato alla Gioventù e dal Centro Informagiovani. L'esposizione è allestita nei locali del centro socio-culturale corso Nazioni Unite 34 dove chi fosse interessato deve rivolgersi lunedì e mercoledì dalle 9 alle 12,20 e dalle 15,30 alle 17,30.

CHIVASSO, Fino al 31 dicembre aperte le iscrizioni alla seconda edizione del premio letterario «Nocciolino», il concorso di poesia e racconti bandito dal Gruppo Editoriale Tipografico di Chivasso, via San Marco 5 (informazioni, tel. 011/910.69.33).

Nuova Corsa 1.0
Meno di un secondo per amarla.
Più di 800 km con un pieno.

Il brillantissimo motore Ecotec 12V da 55CV della nuova Corsa 1.0 è capace di percorrere fino a 880 km con un pieno*.
Nuova Opel Corsa 1.0 è pronta a stupirvi con il suo carattere vivace, il nuovo design, il comfort delle sue nuove sospensioni, la bellezza dei suoi nuovi interni.
Vi aspettiamo per una prova su strada.

Da L. 14.265.000 inclusi incentivi statali**

*Condizioni extraurbane (Norme CEE 93/116) **Offerta valida alle condizioni descritte nella Legge n.30 del 28/3/1997

VI ASPETTIAMO SABATO 13 e DOMENICA 14 PER UNA PROVA SU STRADA dai CONCESSIONARI:

GENCAR
185 - TO - Tel. 011/696.17.55
Bernini 11 - TO - Tel. 011/447.10.91
C.so - TO - Tel. 011/35.25.31
COLLEGNO: C.so Francia 340 - Tel. 011/405.17.91
MONCALIERI: C.so Trieste - Tel. 011/640.81.65

AUTOCLUB
Strada Torino 111 - Chivasso
Tel. 011/910.27.48
C.so R. Margherita - Volpiano
Tel. 011/995.22.99

SAIE
P.zza Derna 229 - Torino
Tel. 011/242.23.54
Borgaro 110/b - Torino
Tel. 011/221.75.07
C.so Casale - Torino
Tel. 011/819.60.56

OPEL
ifas GRUPPO
Dal 1951, auto e servizi

SETTEMBRE MUSICA Stasera al Lingotto tre contemporanei

Lo Squalo Giallo di Zappa

Ci sono ancora biglietti disponibili

Sono ancora disponibili i biglietti (20 mila lire, in vendita al botteghino dalle 20,15) per il concerto di stasera all'Auditorium del Lingotto, uno fra i massimi eventi di **SETTEMBRE MUSICA**: l'Ensemble Modern diretto da Peter Rundel esegue brani di tre grandi compositori contemporanei: due, **Reich** e **Andriessen**, già onorati in passato dal Festival e in qualche modo assimilati all'universo della musica che taluni insistono a definire «colta», in contrapposizione a quella «extracolta» (degli ignoranti? boh) rappresentata stasera da **Frank Zappa**. L'irruzione dell'indimenticato sovversivo del rock a «Settembre Musica» segna il giusto (e scontato, a nostro avviso: ma per certi soloni nulla è scontato, neppure l'evidenza) riconoscimento a un genio musicale del nostro secolo.

Di Reich ascolteremo «City Life», di Andriessen «De Snelheid»; ma saranno i brani di «Yellow Shark», l'ultima opera zappiana, a calamitare l'attenzione; anche perché la prima esecuzione di «Yellow Shark», nel '92 a Francoforte, fu affidata proprio all'Ensemble Modern, che fu diretto, in alcuni momenti dello spettacolo, da Zappa in persona, già prostrato dal male che lo avrebbe ucciso l'anno seguente. «Yellow Shark» è opera di straordinario valore: Zappa, prossimo alla fine, traccia una sorta di autobiografia artistica, riportando

Le musiche di Frank Zappa (foto) saranno affiancate da quelle di Reich e Andriessen

ad unità le infinite strade esplorate nella sua fulminante carriera: dal jazz a Varèse, dal neoclassicismo alla canzonetta, al rock iconoclasta delle Mothers of Invention, ritroviamo in «Yellow Shark» le intuizioni e l'ironia, la raffinatezza e la volgarità, lo sberleffo e la malinconia di un uomo dal talento infinito e dispersivo, che toccò i vertici del sublime e gli abissi dell'abiezione mai rinunciare alla propria unicità.

In vita, Frank Zappa fu spesso ignobilmente sfruttato e tradito dal mondo della sedicente musica «colta». Grandi teatri d'opera gli commissionarono lavori: per poi stravolgerli, o metterli in con insipienza pari soltanto alla sicumera di un'accademia troppo gretta per comprendere che dietro a quella maschera irriverente, e quel clown del rock'n'roll, c'era artista al quale la Musica - quella vera, etichette - doveva, deve e dovrà molto. Per molti anni a venire.

Gabriele Ferraris

PIANOFORTE

Ingrid Fliter al pomeriggio

Ingrid Fliter, argentina di 24 ha cominciato a studiare il pianoforte nel 1983 e l'anno successivo ha già tenuto un concerto pubblico. E' stato l'inizio di una carriera in escalation già piena di clamorosi successi; ma ragazza, intelligentemente, non ha smesso di studiare e sta seguendo a Imola i corsi «Incontri col Maestro» con i professori Scala e Rattalino. E siccome i rapporti tra l'Accademia imolese e Settembre Musica stretti, sarà proprio la Fliter a esibirsi oggi nell'appuntamento pomeridiano delle 17 in **Conservatorio** (ingresso libero). Il primo brano è la «Sonata in mi minore Hob. XVI n. 34» Franz Joseph Haydn, un autore molto eseguito nella sua produzione tastieristica, nonostante il ruolo che egli ebbe nel consolidarsi della forma sonata. Seguiranno i «Phantasiestücke» di Robert Schumann, ricchi tetri presagi, a un'antologia chopiniana: «Notturno n. 9 n. 3», «Polacca op. 44 n. 12», «Scherzo n. 4 op. 54», «Ballata n. 4 op. 52». **[l. o.]**

A Santena

Concerto dell'organo restaurato

Santena festeggia il ripristino dell'organo parrocchia dei Santi Pietro e Paolo, con un concerto che si terrà stasera alle 21,15. Vi partecipano, con l'organista Paolo Davò, cantanti: i soprani Stefania Morando e Giovanna Mangherini e il basso Kamran Sarikhani.

Lo strumento restaurato un Francesco Vegezzi Bossi del 1929, dotato di 1437 canne, i lavori pulitura e ripristino stati affidati alla stessa benemerita ditta artigiana di Centallo (Cuneo).

Il programma di questa sera comprende una lunga serie di brani con i nomi Bach, Bossi, Mozart, Moretti e Mendelssohn per quanto riguarda i brani esclusivamente strumentali. A questi si aggiungono poi arie religiose (come l'«Ave Maria» di Cherubini, l'antifona «Omnes Gentes» di Giovanni Andrea Fioroni, il Mottetto «Benedicta Tu» di padre Nicolao Graglia e altre) e romanze di opere verdiane di ispirazione «Madre Pietosa Vergine» e «Il santo da «La forza del destino» e la toccante «Ave Maria» da «Otello».

Un secondo concerto per solennizzare il restauro dell'organo è programmato per la sera di domenica settembre, quando Paola Dipietromaria presenterà alcuni brani composti da Buxtehude, padre Roberto Rosso, da Johann Sebastian Bach e dal figlio Wilhelm Friedemann, Boellmann. **[l. o.]**

All'Autoporto

Patty Pravo la «divina» canta a Susa

L'ultima divina, e cantautrice talento: ovvero, **Patty Pravo** a **Paola Turci**. Due donne della canzone italiana stasera: la bionda Patty a Susa, ospite della rassegna «Arrivederci Bierfest» che si tiene all'Autoporto (inizio del concerto alle 21,15, biglietti a 25, a mila lire a seconda dell'ordine di posti, informazioni allo 011/964.22.80). Patty Pravo si sarebbe dovuta esibire a Susa lo scorso luglio, ma il concerto fu rinviato per problemi tecnici.

Patty Pravo

Paola Turci è invece ospite per un'esibizione (canterà su basi registrate) in occasione della riapertura Studiottico Alberghina Pianeza: l'ingresso alla manifestazione, che si terrà in piazza Vittorio Veneto, sarà naturalmente gratuito a la Turci canterà alle 21. Sarà l'occasione per ascoltare le canzoni del nuovo album, intitolato «Oltre le nuvole», nel quale Paola ha rinunciato per una volta al ruolo di cantautrice per affrontare da pura interprete celebri canzoni straniere, tradotte in italiano. **[g. fer.]**

Paola Turci

DOVE andiamo

Il. Secondo giorno al Massimo Tre, via Montebello 8, per la personale Otar Ioseliani organizzata dal Museo Cinema. le opere del regista georgiano in cartellone: 16,30 «Pastorali», due ore più tardi e in replica 22,30 il premio speciale alla Mostra Venezia «I favoriti della luna», alle 20 «Ghisa», alle del film più riusciti dell'autore, «C'era volta un merlo canterino». I biglietti costano 7 mila lire.

Il Seconda sera al cinema Agnelli, via Paolo Sarpi 111, per la versione integrale dell'opera «Mi ricordo, sì io mi ricordo» Anna Maria Tatò con Marcello Mastroianni, all'ultima Mostra di Venezia, il film proposto alle 21 (unico spettacolo). Biglietti a 5 mila lire.

AVIGLIANA. L'Orchestra Nazionale della Rai è in concerto questa chiesa di San Giovanni Battista Avigliana. Esegue pagine Mozart, Ciaikovskij, Schubert. Sul podio, Michele Carulli. S'inizia alle 21.

. E' in programma questa sera al Teatro Sant'Anna di Borgaretto il concerto per i venticinque anni della locale Croce Rossa: suonano, a partire dalle 21, il gruppo gospel BB-Sky Groupe Vocal e il duo pianistico «Mario Zanfi» formato da Lydia Bevilacqua e Raffaella Portolese. Presenta la serata Francesca Portonero.

Secondo film oggi Condovese Condove per la stagione «Cinemania»: viene proposto, alle 18,30 e 21,15, lo spettacolare «Mission: impossible» diretto da De Palma e interpretato da Tom Cruise. Ingresso 8 mila.

LA CITTÀ

LE IN CITTÀ

Breve viaggio a Cherasco, piccola capitale della elicicoltura

Tra storia e lumache fritte

Nella cittadina fu firmato nel 1796 l'armistizio tra Piemonte e Napoleone

ITINERARIO di fine estate, fra «attrazioni» del Cuneese. La meta è Cherasco, una pitale italiana delle lumache».

. Da Torino, dirigersi verso Carignano, quindi Carmagnola e Racconigi. Proseguire a sinistra direzione Sommariva Bosco e poi Bra. Pochi minuti di auto ed ecco Cherasco. 120 chilometri circa tra andata e ritorno.

RACCONIGI. Da visitare, la residenza sabauda ultimata nel 1842: l'interno, decorato da affreschi, stucchi e statue, conserva pregevoli opere d'arte. Orario d'ingresso: 9-13 e 14-18. Biglietti 4 mila. Alle spalle del castello, il pa monumentale, progettato da maestri scuola francese, è aperto domeni- dalle 10 al tramonto.

. E' definita «la porta del Roero». Merita una tappa chiesa dei S.S. Giovanni e Giacomo fatta erigere dagli Acaja: il campanile è alto oltre 30 metri. Sulla strada per Caramagna, vi è il Santuario della Beata Vergine.

BRA. Un'occhiata a Palazzo Traversa dalle forme gotiche (XV colo), alla chiesa barocca di S. Andrea realizzata dal Guarini e a

Uno dei caratteristici archi che rendono il paesaggio Cherasco, graziosa cittadina del Cuneese

quella di Santa Chiara eretta dal Vittone.

. Qui, il aprile 1796 venne siglato l'armistizio che segnò di fatto il Piemonte a Napoleone. Domenica l'appuntamento è con la chiocciole. Si svolge infatti il 26° raduno nazionale degli elicicoltori ricche iniziative collaterali. Dalle 9 - in piazza del Comune - attrezzature elicicole e della chiocciola viva e conservata; alle 10 (in Comune) incontro sul tema «L'allevamento elicicolo in Italia». Alle 16, nel tro storico (cinto dalle antiche mura di cui l'arco Trionfale e l'Arco di Porta Narzole le due entrate), distribuzione gratuita di frittata di lumache e vini Langhe. Sempre domenica, la città ospita la rassegna antiquariato e collezionismo con oltre 600 bancarelle (ore 8-19). Tel. 0172/48.93.82.

DOVE MANGIARE. A Cherasco ci L'Osteria della Rosa Rossa (tel. 0172/488.133), L'Escargot (tel.0172/488.238) e la vineria La Lumaca nella cantina di Palazzo Ormea (tel. 0172/489.421) e il Vittorio Veneto-Da Aldo (tel. 0172/489.003). Per merenda, pasticceria Il Trovarobe a Sommariva Bosco (tel. 0172/54230).

Mimmo Del Santo

Da oggi tradizionale mostra alla Promotrice

Arte per ogni gusto dentro la Palazzina

Arte al Valentino. Nelle sale della palazzina della **Promotrice** delle Belle Arti, s'inaugura oggi, alle ore 17, la 155ª **Esposizione Arti Figurative** (viale Crivelli 11, sino all'8 ottobre, tel. 011/669.25.45, orario: 10-12, 15,30-19, ingresso libero). Fondata nel 1842, questa società propone un'ampia selezione di opere tra sculture, fotografie, acquerelli, incisioni, dipinti ad olio. Si tratta di 547 lavori eseguiti artisti, una serie di immagini che sottolineano il clima di una ricerca espressiva che lega la tradizione figurative alle informali, il «cielo» di Giansone, recentemente scomparso e presente con l'onice ferro «Donna cani», il bronzo e cemento e ferro «Macchine in pista» e il porfido «Il circo e due dimensioni». L'itinerario espositivo, curato dalla Commissione Artistica, offre un panorama di composizioni che snoda gli «Astronauti» di Ducato a «La Bibbia secondo Elsa» dello scienziato Tullio Regge che diverso tempo comunica attraverso alle sue geometriche realizzazioni, dalle «Betulle» di Corbella a una veduta invernale Baretta «Bardonecchia-Oian del sole», che testimonia la felice resa un misurato naturalismo, dal paesaggio ligure di Boschetti al bronzo «L'ultima croce» di Ferrabini, piacevoli e luminosi pastelli della Gramola «Positano notturno» di Tomaselli. Proseguendo nella visita s'incontra la «Sinfonia» della Maccagno, il «cavallo» Greco, le inquietanti «Candele nere» di Alessandri, fondatore delle «Soffitta macabra», e poi la Bretagna di Richiardi, la Vaglia sindi giardino Martinengo, la natura morta della Martellini, l'«Autoritratto» Cera e Zerbino, Gagliardi, la gipsografia della Campi e l'acquaforte-acquatinta «Lungo il Po» di Voghera. E la successione delle opere racchiude l'interno dello studio di Delleani, la Rocci e «Salomè» della bellese Perino, la valdostana Zaccaria la Savanco, Biondi e Sogno, Tubino e Derustici («Passerella»), l'astigiano Guaglia e la tempere «Ciclismo» Corghi che ha sempre lavorato pittura figurativa e caricature di personaggi dell'arte. **[a. mi.]**

MUSICA dove

IN CITTA'. Il folk occitano di Lou Senhal è di scena questa Borgo Medioevale al parco Valentino. S'inizia alle 21.

Serata jazz all'Oltrepò (corso Sicilia 23): suona, a partire dalle 22, Matteo Negrin. Stesso genere musicale all'«Xò» (via Po 46) dove sono attesi alla stessa i Jazz Set.

Le cover internazionali di Patrizia Campbell e Roberto Bosco per il venerdì sera «Caffè Leri» (corso Vittorio Emanuele 64, ore 22,30), blues del Soul City al «Didgeridoo» (via Massari 240/36, ore 22). Serata sudamericana al «Sabor Latino» (via Stradella 10, 22): sul palco, gli Havana Mambo. Al «Deo Café» (corso Sebastopoli 202/b, 22), pianobar Danilo.

Doppio spettacolo «Il Tapiro» (via Nietzsche 155/20, ore 21,30): musica Pino Russo, cabaret Viviana Porro.

FUORI RINO. Marco Carena è il protagonista dello spettacolo in programma questa sera alla «Locanda dell'Armadillo» Chivasso (via San Isidoro 6, ore 22). Musica celtica invece al «Robin Hood» di Robassomero (via Ciriè 8): suonano, a partire 22, i Gallinvarna. Il rock dei The Refounders caratterizza serata musicale del «Dan Donnelly's» di Borgone di Susa (via Abegg 86, ore 22), rock e blues al «Mc Ryan's» Moncalieri (strada Carignano 61, dove di scena gli Major. Il trio di Cico Cicogna si esibisce «Taverna Cesarina» di Rosta (corso Moncenisio 38, 22).

DRUENTO. Scambi «musicali» questa sera al centro sportivo di Druento: si esibiscono due gruppi Barcellona (Winter Insomnia) e tre torinesi (Achite, La Cosa, Malasangre). Appuntamento 21.

NEI LOCALI. «Fantastica - Oasis Party» è il titolo sorata al «Faster Café» (via Santa Chiara 49, ore 22,30), «Aristocratica» alla discoteca «Hennessy» (strada Traforo del Pino 24, 22,30), «Space 2080 Funk» al «Main Street» (via Valperga Caluso 15, 22), «Rock Hit» al «Barrumba» (via Massimo 1, ore 22,30). Per gli appassionati di musica sudamericana, appuntamento «Voom Voom» (via Ventimiglia 152, alle ore 22).

Fuori città, s'inaugura la nuova stagione dell'«Opera» Alpignano (via Cavour 131, ore 22,30) Dario e Mauro Fadi al mixer. Al «Settimo Sigillo» di Orbassano (Circonvallazione 10, 22,30) si ballano i successi del momento.

«Notte ordinaria follia» oggi a «Tutti al Fresco» al Castello San Giorio di Susa: il locale propone invece domani sera il jazz Trio Ca- Appuntamento alle 22.

. Nel sabato sera musicale spiccano l'omaggio a Frank Zappa in programma al «Magazzino di Gilgamesh» e, fuori Torino, il concerto di Frankie Hi-Nrg previsto all'Autoporto di Susa.

Foto: Carena

Domenica Torino

Dal Po alla collina in una passeggiata tra vigne e boschi

Camminando in collina, spas- fra boschi e vigne. Dalla chiesa Madonna del Pilone sino alla Panoramica per poi scendere alla borgata Mongreno. E' la **passeggiata ecologica** organizzata per domenica 14 settembre dal Gruppo Sentieri della VIII Circoscrizione (San Salvario, Cavoretto, Borgo Po), che coincide con la festa patronale di Mongreno. L'appuntamento è alle 9 sul piazzale di fronte alla Madonna del Pilone. L'itinerario nel verde si snoda lungo la strada Fenestrelle (la vecchia Torino-Pino-Chieri) per salire a Reaglie. Si passa quindi da Tetti Goffi e si raggiunge la Panoramica pressi della cascina dell'Abate da dove - dopo una sosta per il picnic - si scende Mongreno. Quasi tredici chilometri di per- «premiati» con una polentata in piazza (ore circa). La partecipazione è gratuita. Telefono 011/660.46.89.

Castello di Valperga

Festa medioevale con antiche ricette e musiche di corte

Con un convivio medioevale, s'inaugura stasera al **castello Valperga**, nel Canavese (ore 20,30) l'«Oteugn i nufia cop». Il titolo è curioso: la rievocazione storica fa il verso agli «annusa tetti», soprannome riferito ai nobili che giungevano in paese alta, in segno di distacco il popolo. Sul filo della memoria, la manifestazione (è la III edizione) si svolge in quattro giornate e valorizzano i beni architettonici e i luoghi storici della città: la dimora dei Conti di Valperga, la chiesa tardo-gotica di San Giorgio e il vecchio borgo. La serata di apertura prevede piatti antiche ricette illustrate da Daniele Lucca e musiche corte. Costa 70 mila. Prenotazioni allo 0124/617.108. Domani, 21, dallo scalone del castello scenderanno i Conti per assistere - insieme con il pubblico - alla pièce «Il giovane Re», liberamente tratta da Oscar Wilde.

APPUNTAMENTI *qua e là*

Da oggi, alle ore 18, a Experimenta Villa Gualino, Settimio Severo 73, comincia il torneo gioco carte di Never, eroe fantascientifico dei fumetti. La sfida proseguirà e settembre. Informazioni allo 011/437.45.58.

Domani, alle 15, stabilimento Bausano, corso Indipendenza 111 a Rivarolo Canavese, si svolgono le verifiche tecniche della terza edizione gara di regolarità per auto storiche «Alto Canavese». terrà domenica partenza alle 9,30 da corso Torino: otto prove speciali per un totale di chilometri di percorso. Informazioni allo 0337/228.762.

SIONISMO

L'Associazione Italia-Israele organizza domenica 14 alle al Museo Nazionale del Risorgimento, via Accademia delle Scienze 5, la mostra di gigantografie sul sionismo intitolata «Immagini di uno Stato in formazione». In programma la tavola rotonda «Un secolo sionismo», la partecipazione di Giuseppe Franchetti, Elena Loewenthal e Mario Szneider.

Alle ore 17 al Centro Torino Incontra, via Costa 8, inaugurazione della mostra dedicata ai bonsai e alle antiche stampe giapponesi, realizzata libreria L'Angolo Manzoni. Verrà presentato il libro di Kurakichi Abe «Come creare un bonsai di pino». Gli allestimenti proseguono domani e domenica dalle alle 18. Sempre domenica verrà aperta una caccia al tesoro (per partecipare rivolgersi allo 011/954.01.55). La manifestazione organizzata dal Bonsai Club.

Alle 20,30 al Circolo Nawroz, in piazza Campanella 23/5, serata intitolata «Passaggi d'Oriente», con proposte gastronomiche e danze orientali. Prenotazioni, rivolgendosi numero 011/713.710.

Alle ore 21 all'Associazione Damanhur, in via Po 38, una serata dedicata al tema «Parapsicologia: ha ancora senso parlarne?».

Domenica 14 al Circolo I maggio Nichelino, in San Francesco d'Assisi 54, si terrà la VI Mostra minerali fossili. Sarà aperta alle 20; ingresso libero.

COLLEGNO

Alle 18,30 nella Sala delle Arti del Parco Dalla Chiesa a Collegno, ingresso in via Torino, si inaugura la mostra pittore Giuseppe Grosso. Fino al 28 settembre; i giorni dalle 19, domenica anche dalle 10 alle 12.

Domani alle alla galleria «The Box», in via Tasso 13, inaugurazione della mostra intitolata «Poesia di una quotidianità trasgressiva e onirica», gli allestimenti dell'artista Perdi Giardini. Sarà aperta fino al 10 ottobre, con orario: martedì sabato 16-19,30.

IL

Domani dalle 9,30 alle 13 a Lascaris, via Alfieri 15, si tiene il convegno regionale su «Città contro il razzismo», un momento di fronto per gli enti locali impegnati sul tema dell'intolleranza. Interverranno, fra gli altri, il Valentino Castellani, a l'assessore alle Risorse culturali Ugo Perone. Atteso anche il presidente Camera depu- Luciano Violante.

SCACCHI

Domani dalle 10 alle 19 in Subalpina si svolgerà una «maratona scacchistica» organizzata dalla Società Scacchistica Torinese. In programma simultanee con i maestri e scacchiere computerizzate.

GUIDO GOZZANO

Domani alle a «Il Meleto» a Agliè Canavese verrà presentata nuova edizione libro «Guido Gozzano. Il dolce paese che non dico» di Lilla Conieri, edito Daniela Piazza. La sarà condotta da Beppe Gandolfo, e vedrà la partecipazione di Mario Brusa, che leggerà alcune poesie di Gozzano, e dei musicisti Daniela Rosso, al violino, e Flavio Cappello, al . Per informazioni telefonare 011/434.27.06.

Domani alle 15 al Palazzo Sella Mosso Santa Maria (Biella), il Centro Studi Biellesi e il Centro Piemontesi organizzano il convegno su «La figura e l'opera Emanuele Sella (1879-1946). Relatori Claudio Rotondi, Francesco Forte, Giovanni Tesio. Intervengono, fra gli altri, Oscar Botto, Siro Lombardini, Valerio Zanone.

PASTORI DELLE

Domani dalle 15,30 e domenica dalle 9 a Beinasco e Borgaretto si svolge una manifestazione cinofila agonistica. Inizio nella sala del Consiglio comunale beinaschese con un incontro dedicato della Beauce», che è poi la vera protagonista della due giorni. La gara avverrà domenica al campo sportivo comunale Borgaretto. Informazioni 011/358 07.01.

Sono molte le lettere e le segnalazioni che giungono a «La Mia Città» relative ai trasporti urbani, alcune con proposte, altre con proteste. Ne pubblichiamo alcune, le più interessanti, in attesa delle risposte dall'Atm.

FERMATE NUMERATE. Propone Maria Sacco: «Perché le fermate e bus non numerate come a Rimini?».

VIA RUBINO. Invece Teresa Passalacqua reclama «per lo spazio che l'Atm ha preso in via Rubino. E' trent'anni che parcheggiamo e ora ci troviamo linea a zig-zag che porta via una decina di posti auto».

VIA CERNAIA. Telefona Gianna Ballin via Po hanno ringhiera metallica le banchine riparo per chi aspetta i mezzi pubblici. Non è possibile fare altrettanto in via Cernaia?»

ROTAIE E Chiede Adriana Sella all'Atm: «E' vero che ogni cinque anni devono essere sostituite rotaie e traversine tranviarie?».

BUS LUMACA. Scrive la signora Renata Forlani: «Sono un'abbonata T.T. residente a Druento che lavora a Torino (sabato compreso). Nel corso dell'anno sopporto molti disagi per raggiungere il mio posto di lavoro, questi non nulla in confronto ai mesi di luglio ed agosto. Infatti devo uscire di casa alle ore 7,30 e sperare di arrivare per le 9. Tutto questo per coprire la distanza di 8 km! Il servizio pubblico è ridotto a tutti i cittadini e soltanto agli studenti?».

LIBRETTI ATM. Ci scrive Liliana a nome di un gruppo di cittadini: «Ci serviamo dei mezzi pubblici quotidianamente, con notevole disagio, dovendo perdere molto tempo nell'attesa suddetti (una media di 20 minuti). Non usiamo mezzi «a orario», ma le linee normali (ad es. 67, 16, 18, etc.). La notizia, pubblicata qualche tempo fa e ironicamente commentata da Fruttero e Lucentini, della dotazione di una piccola biblioteca sulle vetture ci ha fatto molto ridere (reclamizzata unica in Europa: sarebbe meglio eventualmente avere altri primati!). Proponiamo invece di fornire di libretti passatempo le paline delle fermate: aiuterebbe a neutralizzare la rabbia e i nervosismi!».

CON LE Una proposta della signora Barbieri: «Perché l'Atm non provvede adattare le macchinette in modo che possano inserire anche le nuove monete da cento lire?».

Scrive signora Carla Fantolino Cordero: «L'Atm ha tolto via la pensilina (perché pericolante) in corso Allamano quasi angolo con via Indipendenza a Grugliasco. Non è stata rimessa, faccio presente che si aspetta l'arrivo dell'autobus 17 e 17 barrato quasi in alla strada in quanto non ci sono marciapiedi e ripari per la pioggia».

LINEA 12. Silvio Iulita: «Mi associo nella richiesta affinché la linea 12 venga prolungata con il capolinea in via Baltimora. Come già progettato in passato».

LINEA Sergio Costa: «La linea numero non potrebbe fare capolinea in piazza Carducci? Forse l'Atm non si rende quante persone che devono arrivare alle Molinette devono prendere per recarsi in ospedale. Pensateci!»

Giovanna Masala: «In via Asinari di Bernezzo passa la linea . Non c'è una pensilina che possa aiutare le persone anziane a salire sui bus».

E 62. Protesta al telefono lettrice di Druento: «Perché nei periodi estivi vengono tolte così tante corse e coincidenze sulla linea 31 e 62? Per lavoro si è costretti a partire con enorme anticipo da casa, rinunciando al sonno. Non più chi per avere risposta».

Scrive Guido Matti: «L'Atm ha creato in città larghi spazi alle fermate dei mezzi, ma ha dimenticato entrambe fermate degli autobus 5 e 64 all'altezza dei numeri civici 94 e 103 del Corso G. Ferraris. Si arriva alla piazzola dopo aver superato una barriera di auto addossate sia alla struttura metallica che al gradino del controviale. solo, da un lato aumenta la barriera di vetture ad esse destinate?».

1. Erina Scannerini ci scrive per lanciare alcune proposte all'Atm: «Sono nata a Torino 54 anni fa e vivo in zona Parella-Pozzo Strada quando ne avevo 18. Conosco quindi molto bene la linea del tram 1 (che tempo era il 6). Questa linea ha un percorso lunghissimo, serve le due stazioni cittadine, i quattro ospedali più importanti; passa davanti al Lingotto (gioiello tanto esibito) e quindi per tutte e le esposizioni. Allora io domando ai responsabili dell'Atm:

1) perché le vetture così poche rispetto ad altre linee? Mettetevi a Porta Susa a qualunque ora e vedrete passare 3 tram 13, 2 tram 10 prima di veder spuntare l'arrancante 1.

2) Perché su questa linea non vengono messe le vetture nuove? Mi ricordo benissimo che quando «promossa» da a 1 era detto che sarebbe diventata la prima linea metropolitana. Mentre la metropolitana resta un mito (noi vecchi torinesi ne sentimmo parlare nella nostra giovinezza, ai tempi di Italia 61), la linea 1 rimane la più trascurata, con vetture vetuste, lente e spesso guaste a metà percorso».

14 Chiede una lettrice: «Come mai tutte fermate dei bus 14 e 40 di via Onorato Vigliani provviste pensilina tranne quella all'angolo con strada delle Cacce?».

77. Protesta Ofelia Canevarollo: «Devo usare il mezzo pubblico quattro volte al giorno e non riesco mai ad in tempo al lavoro. Un giorno ho atteso dalle ore 14,05 alle 14,50 il 77 in Lungo Dora Firenze: dovrei arrivare al lavoro in Belgio alle 14,30 (tempo di percorso 7 minuti). Cosa risponde la T.T.?».

CORSO SOMMEILLER

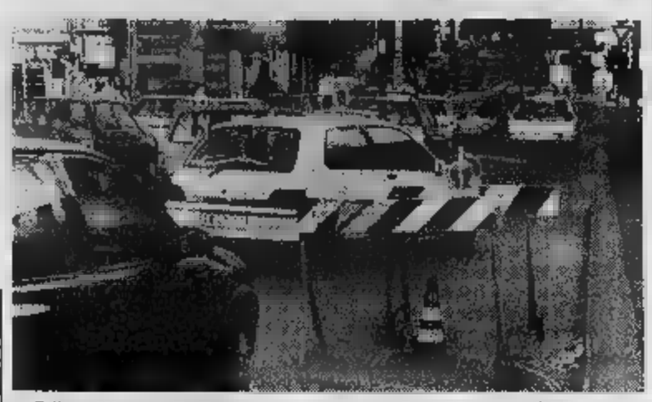

«Un ostacola il traffico»

Ci hanno telefonato alcuni lettori per segnalare gli intralci alla circolazione dovuti a un tombino sprofondato segnalato da un cavalletto, ormai da settimane: si trova in Sommeiller, quasi all'angolo con via Nizza. Lunghe code proprio vicino all'incrocio.

CORSO ORBASSANO

Tagliata l'erba «giungla»

La segnalazione della sig Venuti con la foto pubblicata martedì stata raccolta dal Comune: nei giardini corso Orbassano all'angolo con corso Tazzoli sono intervenuti i tosaerba, come dimostra la foto scattata ieri mattina dai nostri reporter.

VIA MONTE ASOLONE

«Mancano tre alberi: ridateceli»

Ci ha telefonato Piero Trapani: «In via Monte Asolone, quasi all'angolo con corso Peschiera, sin dal momento in cui sono stati messi a dimora, mancano tre alberi che non hanno attecchito e sono morti. Il Comune dovrebbe provvedere alla loro sostituzione».

Continuano numerose le segnalazioni dei lettori ai telefoni de La Mia Città

Bus e tram lumaca, solo d'estate

«Forse perché gli studenti sono in vacanza?»

COME DARE LA VOSTRA

- **SEGRETERIA TELEFONICA** 6568-531, 6568-205, 6568-252. Orari: ogni giorno (domenica esclusa), ore 10-12 e 18-20. Messaggi brevi non anonimi
- 655.306. Sempre in funzione. Testi non oltre le 10 righe.
- **LETTERE** Indirizzo: «La Stampa - Cronaca - MIA CITTA' - via Marenco 32, 10126 Torino». Testi non oltre le 20 righe

confezioni
Margherita
Il Magazzino di abbigliamento Intimo e casa per la famiglia

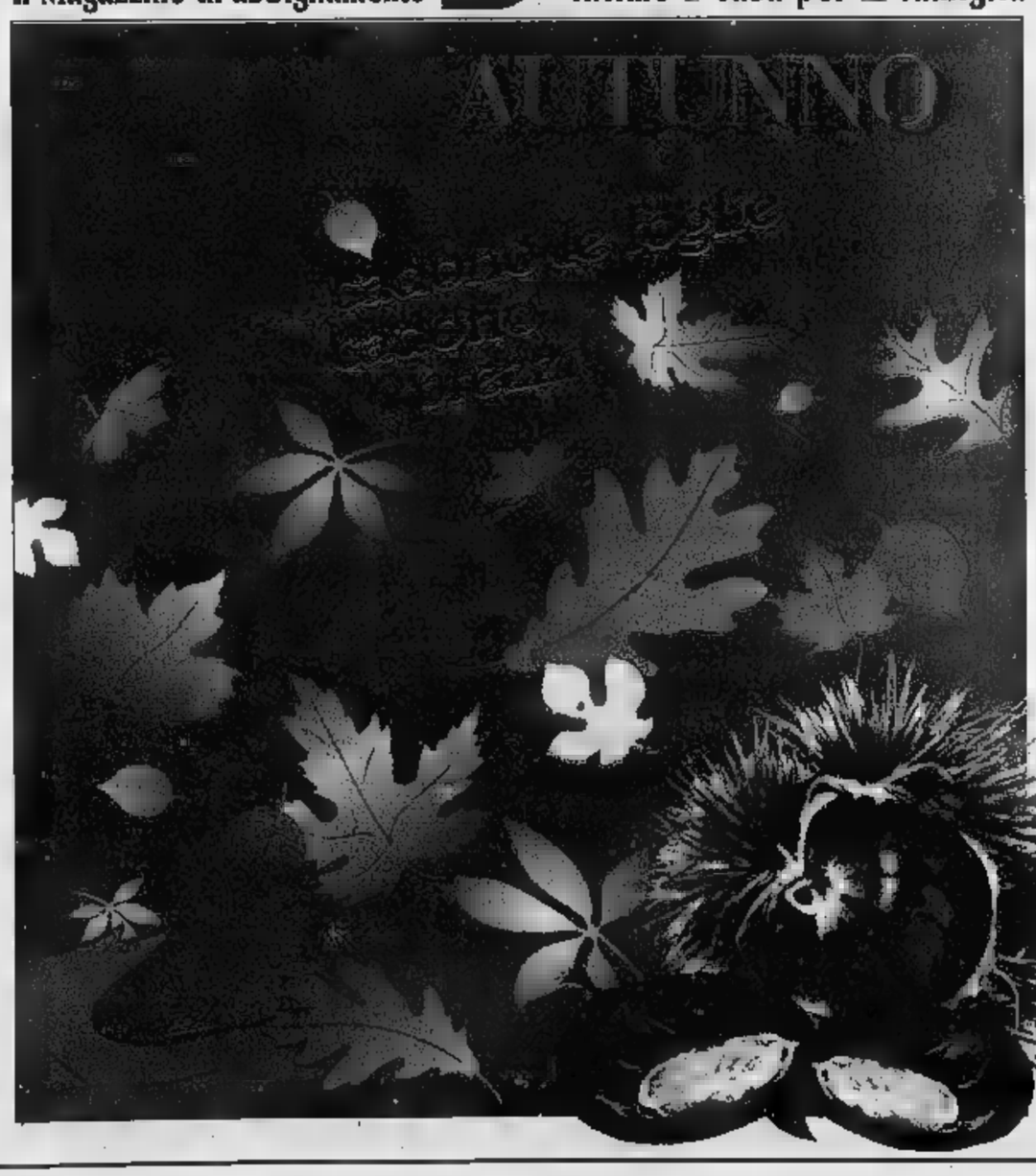

SOMMARIVA BOSCO
Statale per Sanfrè, 80
Tel. 0172 /55210

apertura:
8,30 / 12,30 - 15,30 / 19,30

CHIUSO LUNEDI' MATTINA

APERTO
POMERIGGIO

LIBERO
AMPIO PARCHEGGIO
PAGAMENTO "BANCOMAT"
E DI CREDITO

ABBIGLIAMENTO
VASTO ASSORTIMENTO ABITI uomo classici e moda giovane
GIACCONI imbottiti — a partire da
GILET TRAPUNTATO HUSKY colori assortiti — 19.000
PANTALONI uomo m. lana — a partire da 39.900
CAMICIA cotone lavoro — 9.900
MAGLIONE lavoro m. lana — 14.900
MAGLIONI e PILE uniti e fantasia nei colori moda
VASTO ASSORTIMENTO JEANS delle migliori marche — a partire da 19.900

ABBIGLIAMENTO DONNA
TAILLEURS pura lana — a partire da 69.000
CAMICIETTE misto cotone fantasia — a partire da 11.500
FOUSEAUX — a partire da 9.900
VASTISSIMO ASSORTIMENTO PANTALONI - GONNE -MAGLIE
tessuti e nei colori moda

ABBIGLIAMENTO BAMBINO
FELPE / e modelli vari — a partire 19.000
CAMICIETTE bambina modelli vari — a partire 19.000
MAGLIONCINI bambino m. lana — a partire da 14.900
TUTA RAGAZZA — a partire da 14.500
GIACCONI bambino imbottiti — a partire da 39.900
VASTO ASSORTIMENTO GREMBIULINI SCUOLA ED ASILO

INTIMO
PIGIAMA donna — a partire da 15.900
COORDINATO donna (mutandina + reggiseno) cotone — 8.900
uomo cotone — a partire da 2.800
SLIP uomo cotone — 1.700
CANOTTIERE MEZZA MANICA "RAGNO" lana e m. — SCONTO 30
COLLANT LOVABLE — OFFERTA 3 X 2
VASTO ASSORTIMENTO nelle migliori marche: PLAYTEX-LOVABLE CACHAREL-SLOGGI-FILA-CAGI-SISI-PEPITA ecc.

BIANCHERIA CASA
COMPLETO LENZUOLA 1 piazza cotone stampato — 24.900
SERVIZIO TAVOLA 6 cotone stampato — 14.000
CUSCINO COPRISEDIA cotone fantasia — 4.500
ASCIUGAMANI VISO spugna cotone — a partire da 3.900
TAPPETI BAGNO 3 pezzi cotone — 21.500
PLAYD m. lana — a partire da 9.900
GUANCIALE antiallergico — a partire da 7.900

DAL 1 AL 30 SETTEMBRE
"GRANDE FIERA DELLA TRAPUNTA"
CON SCONTO DEL 20%
SU TUTTE LE TRAPUNTE SINGOLE E
DELLE MIGLIORI MARCHE
(ZUCCHI-CALEFFI-SOMMA-VALLESUSA ecc.)

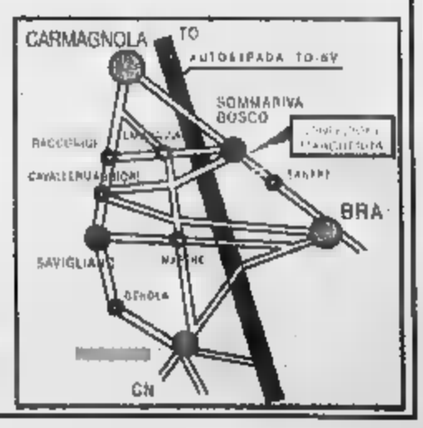

SCUOLE DI DANZA E RECITAZIONE

ALFIERI Scuola di dizione e recitazione per ragazzi dai 9 ai 16 anni. Inf. 562.3800.

SCUOLE DI MUSICA

CENTRO [illegible]. Iscrizioni ai corsi di musica. Tutti gli strumenti, canto e tecnica vocale. Tutti i livelli. Inf. via Pomba 4, tel. (011) 884.477.

RITROVI

BAGATELLE. Al venerdì musica di tutti i generi, volumi moderati.
CHALET 668.97.77. Ore 21,30.
CLUB 84. 15,30 e 21 Rocky e la sua band. Ore 21 festa delle donne.
DU PARC «LA TERRA» 521.5275. Fra colori, luci e fiori, ballare è un vero piacere. Ore 21 Teorema.
FRENZY (via): domani sera elezione Miss Over 1997.
GARDENLU' Str. Valsalice 4, tel. 660.34.43. 21 Brico.
LA LUCCIOLA c. Taranto 206. T. 200.097. d.j. 21 . Romeo ingr. libero.
LE ROI: ore 21. Dopo 70 anni il divertimento continua.
MITHO DANCING. 21 Orchestra Rixi [illegible]. Piobesi Torinese tel. 965.78.92.
[illegible] 661.48.41. Ore 22,30.
TANGO: ore . Riapertura. Orchestra Lory Dance.

GALLERIE E MUSEI

FOGLIATO. Les Avant – Derniers.
PIRRA. Pittori della galleria.
RUDY BELLAUDI ANTICHITA' (0121) 755.48. Pinerolo via Rimembranza .
SALA DELLE [illegible] Collegno: Personale Giuseppe Grosso. Inaugurazione 18,30. Fino 26 settembre.

ASSOCIAZIONE PIEMONTESE GALLERIE ARTE MODERNA

MICRO': Edoardo Gluberchio.
NARCISO: Arte a Torino tra 800 e 900.

Soc. Promotrice Belle Arti Valentino
155ª Esposizione Arti Figurative
Inaugurazione ore 17

PICK-UP
Questa [illegible] ore 22,30
Tel. 447.2204

ALFIERI
dal 12 Settembre al 12 Ottobre
ADRIANA INNOCENTI
PIERO NUTI
CIO' CHE UNO AMA
INCONTRI CON POETI LIRICI DELL'ANTICA GRECIA
a cura di DARIO DEL CORNO
con la partecipazione di eminenti personalità della cultura classica italiana aperto alla lettura dei testi in greco da parte di giovani e studenti
Calendario delle Prove
12, 13, 14 Settembre ore 15.30 dal 16 al 20 Settembre ore 15.30
23, 24, 25 Settembre ore 15.30 - dal 30 Sett. al 4 Ott. ore 21
5 Ottobre ore 15.30 dal 7 all'11 Ottobre ore 21 - 12 Ottobre ore 15.30

OGGI AL CAPITOL
QUANDO FINALMENTE POTREMO RACCONTARE LA VERITÀ NON LA RICORDEREMO PIÙ.

Dopo "STRANE STORIE" il nuovo film di SANDRO BALDONI
OGGI AL CHARLIE CHAPLIN 2

STRANE STORIE PRESENTA
LUCE
CONSIGLI PER GLI ACQUISTI
UN FILM CHE FA SCHIFO
TELE +
www.luce.it

SCEGLI IL CINEMA
Dove si viaggia su comode poltrone.

AVETE MAI PROVATO A FERMARE IL TEMPO?
OGGI ALLO STUDIO RITZ
Tom DiCillo un autore di qualità, John Turturro uno dei grandi attori di questo momento. (la Repubblica)
John Turturro sempre più bravo. (l'Unità)
MARIO e VITTORIO CECCHI GORI presentano
john turturro
BOX of MOONLIGHT
un film di TOM DiCILLO

http://www.cecchigori.com

A grande richiesta finalmente alle sale di tutta Italia
il film rivelazione di Venezia 1997
OGGI GRANDE ELISEO E NAZIONALE
GRAN PREMIO SPECIALE DELLA GIURIA VENEZIA 1997
Virzì, una risata trionfale (la Repubblica)
Commedia di classe (L'Unità)
MARIO e VITTORIO CECCHI GORI presentano
un film di PAOLO VIRZÌ
OVOSODO

AMBROSIO DIGITAL dts SOUND - ARLECCHINO DIGITAL dts SOUND
CIAK DIGITAL dts SOUND - FIAMMA - OLIMPIA DIGITAL dts SOUND
Il STEVEN SPIELBERG un film che vi porterà oltre la vostra immaginazione

La Stampa 1996 in CD-ROM.
tutto LA STAMPA Compact
per informazioni NUMERO VERDE 1678 - 02005

I SERVIZI in Città

NUMERI UTILI
Vigili del F[illegible] 115
Carabinieri 112
Sede centrale 65.191
Polizia 113
Questura centrale 55.[illegible]
Prefettura 55.891
Vigili urbani 460.60.60
Polizia stradale 56.401
Corpo Forestale incendi boschivi 1678/07.091
Posta e Telegrafi 160
via Alfieri 10 domenica e festivi 8,30-19

SALUTE
Guardia medica.
Gratuito notturno 57.47
[illegible] servizio generico e pediatrico, ore 8-24, a pagamento 24.45.411
Croce verde Servizio pediatrico a pagamento 56.21.606-54.90.00
[illegible]
Pronto [illegible] dentistico, Molinette, (20-23)
Guardia ostetrica perm. S. Anna, 313.44.44; Maria Vittoria, 43.93.111. Mauriziano 50.801.

AMBULANZE
Ellambulanze 118; Soccorso urgente 118; **Croce** [illegible] 280.333; **Croce verde** 54.90.00; **Croce bianca** 317.71.27
INFORTUNI
Aaido 54.04.89; **Aair** 957.64.48; **Aipes** 0337 22.94.60; **Aldasoro** 63.01.56; **Aipl** 59.96.96; **Ancora** 568.33.44; **Asido** 33.19.01; **Al[illegible]** 50.23.96; [illegible] **Ares** 0337.220.250; [illegible] 433.63.57; **Spi** 242.19.04; **Cr.** [illegible] 663.19.02; [illegible] 660.32.63; **Stado** 437.17.30.

SOLIDARIETA'
Ai[illegible] [illegible] **Ospedalieri** 319.88.19 / 318.78.34; [illegible] **G. Adelino contro la malasanità,** 0360 / 55.41.20; **C. Cardiopatici,** 43.64.873; **Epi '76** (epilessia), 533.496; **Fed. Sportiva Disabili,** 52.11.261; **Tel.** [illegible] (051) 48.10.48; **Tel.** [illegible] **amer.** [illegible] 19.696; **Tel.** [illegible] 319.52.52; [illegible] Ciscal, 53.39.82; [illegible] (stranieri) 56.22.165; [illegible] **& C.** 53.48.54; [illegible] **nesty Int.** 817.06.30; **Informa[illegible]** [illegible] **Gruppo Abele** 814.27.11; **Agedo** (Ass. genitori di omosessuali) 521.11.16; **Apice** (epilessia) 31.80.823; **Anapaca** (malati cancro) 436.03.52; [illegible] 341.144; **Lotta** [illegible] 43.61.043; **Gruppo AIDS** 43.64.749; [illegible] 590.225; [illegible] (abbandono neonati) 167-231.310; **S.O.S.** [illegible] 1678-13.000; **Tel.** Rosa Bianco; **Serv. emergenza anziani** lun-mer-ven pom. e mer-gio-sab mat. 436.80.13; **Telesenior** (anziani) 167/23.12.92; [illegible] 1678-58.116. [illegible] **Osteoporosi** [illegible] 561.22.99 ore 10-12; 15-17. **Harvest** (tossicod.) [illegible] **Ass. La Patriarche** (tossicod.) 167-012.729.
MUNICIPIO 442.11.11
Certificati a domicilio prenotazioni 438.01.66 Inf. documenti 442.51.04
Telefono Viola [illegible]00
FUNERALI
Caritas munic. 262.12.15
Lega dif. gatto 561.6733
Protez. animali [illegible] canile [illegible]
Lega difesa cane [illegible]00
Usl, serv. vet. [illegible]

AUTO E STRADE
Soccorso stradale Aci 116
Europ assistance 53.06.55
TRASPORTI ATM 167.019152
Battello sul Po 888.010
Ristorbus 57841
Tram Superga 898.0211
AEROPORTI
Caselle [illegible]
Torinesi 433.25.25
Milano 02.74.851
TABACCHI di sera: P. Nuova; Belgio 4; G. Bruno 82; Filadelfia 57; Cibrario [illegible] Rivoli 11; Sabotino 8; Fiochetto 23; Ferrucci 38; Nizza 193; Napione 31; [illegible] 236/c; G. Cesare 81; Ormea 15; G. Barolo 5; Trapani 38. p. Castello; c. Orbassano 92.
BENZINAI Servizio notturno:
Agip, p. S. Gabriele da Gorizia; **Ip,** c. Giulio Cesare 220; c. Casale 292, Lgo Palermo, str. Altessano 160; **Api,** Vercelli-ponte Stura; **Q8,** c. Giulio Cesare 278. **Esso** c. V. Emanuele 125. **Moncalieri,** corso Trieste.
EDICOLE P.za C. Felice, hotel Ligure (ore 1); v. Nizza 1; c.so V. Emanuele-via Lagrange; c.so V. Emanuele-p.za C. Felice; [illegible] Statuto 15.

FARMACIE DI TURNO
Orario 7-19,30 altro stazione **Porta Nuova.** Orario: 9-19,30 (dalle 12,30 alle 15 a battenti chiusi):
corso Toscana 20; via Romani 2; via N. Fabrizi 102; c. Dante 76; c. Corsica 9; p. Statuto 4; via S. M. Mazzarello 18/D; c. Duca Abruzzi 65; p. della Repubblica 21; c. Siracusa 57; via Pinchia 1/C; via Sacchi 4; via Palestrina 48; c. Brianza 22
FARMACIE DI NOTTE (19,30-9)
c. V. Emanuele 66; via Crespi 69; v. Nizza 65; p. [illegible] 1.

TRAME

ALTRI UOMINI. Drammatico. L'esordio alla regia del produttore Claudio Bonivento ricostruisce l'attività criminale di un boss [redacted] degli Anni Settanta. Lui è Claudio Amendola. [Eliseo rosso]

[redacted] KARENINA. Drammatico. Dall'opera di Tolstoj, la storia della bella Anna Karenina (Sophie Marceau) [redacted] sposata, s'innamora di un giovane ufficiale della cavalleria nella Russia del 1800. [Lillipu]

[redacted] Comico. Un famoso fotografo di moda degli Anni Sessanta decide di farsi ibernare. Trent'anni dopo viene scongelato per riprendere l'attività di spia: deve contrastare il nemico storico dottor Evil. [Alfieri 200]

BATMAN & ROBIN. Fantasy. Quarto capitolo della saga cinematografica imperniata sull'eroe dei fumetti, vede Batman opposto al pericoloso Mr. Freeze. Lui è George Clooney. [Ambrosio 2, Ideal]

BOX DI [redacted] Commedia. Un giovane ingegnere scopre di essere un po' stressato e decide di prendersi una vacanza. In viaggio, conoscerà un ragazzo «fuori dell'ordinario». [Studio Ritz]

IL CICLONE. Commedia. La tranquilla vita di un paesino in Toscana viene messa in subbuglio dall'arrivo di una compagnia di flamenco di Madrid. [Erba 1]

CON AIR. Azione. Cameron Poe (Nicolas Cage) è un detenuto scarcerato per buona condotta in viaggio su un aereo pronto a trasferire alcuni fra i più pericolosi criminali [redacted] sistema penale americano pronti [redacted] impadronirsi del velivolo. [Empire, Lux]

CONSIGLI PER GLI ACQUISTI. Commedia. A tre anni di distanza da «Strane storie», Sandro Baldoni propone una satira sulla pubblicità attraverso i tentativi [redacted] un «creativo» di lanciare sul mercato un nuovo cibo per cani. [Charlie Chaplin 2]

IN CERCA DI AMY. Commedia. Dal regista di «Clerks», la storia [redacted] di libri umoristici che s'innamora [redacted] giovane Alyssa. Lei, però, è gay. [Ambrosio 3]

[redacted] CRONICL. Commedia. Sam (Matthew Broderick), astronomo in una cittadina del Midwest, e Maggie (Meg Ryan), fotografa newyorkese, s'incontrano e concordano a spiare i loro [redacted] fidanzati Anton e Linda, [redacted] conviventi. Entrambi vogliono vendicarsi. [Doria]

L'ISOLA PERDUTA. Fantastico. Rifacimento del celeberrimo «L'isola del dottor Moreau» tratto dal racconto di H.G. Wells. Il film s'impernia sugli esperimenti genetici del dottor Moreau. [Nazionale 1]

JURASSIC PARK - IL MONDO PERDUTO. Drammatico. Ritornano i dinosauri creati [redacted] fantasia [redacted] Steven Spielberg: uno studioso (Jeff Goldblum) viene incaricato di studiarli [redacted] isola mentre un gruppo di uomini cerca di catturarli. [Ambrosio Uno, Arlecchino, Ciak, Fiamma, Olimpia Uno]

[redacted] DI TANGO. Autore. Dalla regista di «Orlando» Sally Potter, una storia di amore e tango sulla musica firmata [redacted] Astor Piazzolla. [Massimo Uno]

NELLA SOCIETA' [redacted] UOMINI. Commedia drammatica. Film indipendente americano, racconta di due colleghi frustrati mandati a lavorare per un mese e mezzo nella succursale della loro azienda. Lasciati [redacted] fidanzate, decidono di individuare una ragazza da corteggiare. [Olimpia 2]

LA MEDAGLIA. Drammatico. Nella Torino degli Anni Cinquanta, la storia della piccola Anna che vive in una soffitta di periferia con la madre, attiva politicamente nella fabbrica dove lavora e innamorata di un distinto signore. [Charlie Chaplin 1]

OVOSODO. Commedia. Premio della giuria alla Mostra di Venezia, il film descrive l'approccio del giovane Piero con il «mondo degli adulti». [Eliseo Grande, [redacted] 2]

IL [redacted] Sentimentale. Tre storie che s'intrecciano per il pluripremiato film di Anthony Minghella. [Erba 2]

PORZUS. Drammatico. Presentato alla Mostra di Venezia fra le polemiche, il film ricostruisce una delle pagine nere della Resistenza: la strage di Porzus, con alcuni combattenti [redacted] traditori e uccisi [redacted] compagni. [Capitol]

[redacted] ASSOLUTO. Thriller. Eastwood è un ladro professionista che, [redacted] una rapina, assiste a un omicidio in cui è implicato il presidente Usa. [Kong]

[redacted] Thriller. [redacted] serial killer agisce seguendo la sua passione per le pellicole dell'orrore: le [redacted] vittime sono i giovani di [redacted] cittadina americana. [Vittoria]

[redacted] Commedia. Mike è un [redacted] a Hollywood in cerca di [redacted] e d'amore. [Cristallo]

[redacted] DA MORIRE. Musical. Acclamato all'ultima Mostra di Venezia, il musical sulla mafia girato dalla giovane Roberta Torre s'incentra sulle vicende di un piccolo boss palermitano. La colonna sonora è di Nino D'Angelo. [Adua [redacted], [redacted]]

TRAN[redacted]. Drammatico. Psicanalista affermato, [redacted] Riviere si trova un giorno di fronte ad un [redacted] inso[redacted] che suscita il suo interesse. Si tratta di uno strano personaggio che afferma di aver ucciso la moglie. [King]

TUTTI GIU' [redacted] TERRA. Commedia. [redacted] libro di Culicchia, le vicissitudini [redacted] del giovane Walter. [Faro]

[redacted]. Drammatica. Prodotto dal regista di «Trainspotting» Danny Boyle, il film descrive le avventure criminali dei fratelli Lewis. [Studio]

I VESUVIANI. Autore. Presentato a Venezia, è un film in cinque episodi girati da altrettanti registi napoletani. [Centrale]

IL [redacted] DELLA [redacted] Commedia. Nell'Italia del 1600, una contessa (Giovanna Mezzogiorno) viene accompagnata dal fido e rozzo stalliere (Sergio Rubini) dal promesso sposo. [Romano]

Presentato il cartellone dell'Alfa, giunto ormai all'ottava edizione

«Giorni di festa» e teatro in musica

Sono in programma venti titoli e due serate di gala

Alfa Teatro, ottavo anno. Si avvicina il traguardo del decennale per la sala di via Casalborgone 16/I (tel. 819.59.03), dov'è stato annunciato il cartellone '97-98, che verrà pre[redacted] pubblico con due serate di gala ad ingresso libero, il 23 e [redacted] settembre alle 21: tra gli ospiti, Augusto Grilli, Mario Brusa, Anita Cerroni e Cesare Goffi. Il programma include una ventina di titoli, in gran parte prodotti dallo stesso Alfa Teatro. Sempre più evidente, l'inclinazione per il teatro musicale, affrontato sui versanti dell'operetta, rivista, musical e opera lirica. A [redacted]pletare la stagione figurano anche spettacoli di prosa e dialettali, oltre al cartellone «Giorni di festa» dedicato al pubblico giovane (biglietti a 28 mila lire e a 12 mila per il teatro-ragazzi, abbonamenti per sei spettacoli a 140 mila lire).

Gran fervore [redacted] iniziative, dunque, se si considera che nella sala (dove ha sede pure la «Casa della marionetta», esposizione dedicata al teatro di animazione e figura) sono attivate pure le scuole di teatro e di operetta intitolate a Sergio Tofano, e dirette, rispettivamente, da Mario Brusa e da Augusto Grilli e Luigi Cociglio con la consulenza del maestro Cesare Gallino. E veniamo ai titoli in programma per la stagione, che s'inaugura proprio con l'operetta: in scena dal 3 al 5 ottobre, «La vedova allegra» di Lehár, per la regia di Cesare Goffi, cui seguirà, dal 24 ottobre, «Il fiore d'Hawai» dell'ungherese Paul Abraham. Ancora per la lirica leggera sono in [redacted] anche titoli meno frequentati, come «L'acqua cheta» di Giuseppe Pietri (a novembre), «Dedé» di Henri Christiné, oltre ai più noti «Al Cavallino Bianco» e «La principessa della Czarda».

Per la prosa, «La damigella di Bard» di Salvator Gotta con Laura Goitre (in scena dal 7 novembre) e «Scampolo» di Dario Niccodemi, che fu cavallo di battaglia di un'attrice [redacted] Dina Galli. «Lucia di Lammermoor» di Donizetti (29 e 30 novembre), «Il barbiere di Siviglia», «Il flauto magico» e «Il Trovatore» sono le opere che [redacted] Compagnia Lirica Internazionale proporrà durante la stagione.

Per il teatro dialettale, invece, si va da «Le pillole d'Ercole», testo dei francesi Hennequin e Bilhaud tradotto [redacted] piemontese e ambientato nella Torino d'inizio secolo, a «Coutacc, che sindichs» e «Carabinas» di Federico Garelli ed Enrico Gemelli. «E' arrivato un bastimento carico di ...» e «Grand Hotel Folies» e [redacted] sono le riviste firmate da Augusto Grilli, in calendario rispettivamente per dicembre e febbraio. La stagione dedicata al teatro-ragazzi s'inaugura, invece, il 5 ottobre con «Il varietà delle marionette» e prosegue sino a marzo.

[redacted] Francia

Mario [redacted] sarà [redacted] gli ospiti delle due serate di gala il 23 e 25 settembre

PRIME VISIONI

* LOCALI DOTATI DI ARIA [redacted]

[redacted] 200 * c.so G. Cesare 67. Tel. 856.521. Austin Powers, di M. Jay Roach con Elisabeth Hurley, Mike Myers. Or.: 18; 18,10; 20,20; 22,30. Ingr. pom. 7000; sera 11.000

ARSA 400 * corso Giulio Cesare 67. Telefono 856.521. Tano da morire di R. Torre con C. Gaetano, E. Pagano. Or.: 16; 17,40; 19,10; 20,50; 22,30. Ingr. pom. 7000; sera 11.000.

[redacted] MULTISALA 1 * c. V. Emanuele 52, tel. 547007. Il mondo perduto - Jurassic Park di S. Spielberg. Or.: 15; 17,25; 19,50; 22,30. Ingr. pom. 7000; Cinecard 5000. sera 12.000; Cinecard 10.000.

AMBROSIO MULTISALA 2 * c. V. Emanuele 52, tel. 547.007. Batman & Robin con A. Schwarzenegger. Or.: 15; 17,30; 20; 22,30. Ingr. pom. 7000; Cinecard 5000. sera 12.000; Cinecard 10.000

[redacted] MULTISALA 3 * c. V. Emanuele 52, tel. 547.007. In cerca di Amy, di K. Smith [redacted] 17,30; 20; 22,30. Ingr. pom. 7000; Cinecard [redacted] sera 12.000; Cinecard 10.000

ARLECCHINO c. Sommeiller 22, t. 581.71 [redacted] Il mondo perduto - Jurassic Park, di S. Spielberg [redacted] J. Goldblum, J. Moore, P. Postlethwaite. Or. 15; 17,30; 20; 22,30. Ingr. pom. 7000; sera 11.000

CAPITOL via San Dalmazzo 24. Tel. [redacted].505. Porzus, di R. Martinelli, con G. Boschi, G. Cederna. Or.: 15,30; 17,50; 20,10; 22,30. Ingr. [redacted] 7000; sera 11.000

[redacted] via C. Alberto 27. T. 540.110. I vesuviani di A. Capuano, P. Corsicato, A. De Lillo, S. Incerti, M. Martone. Or. 15,45; 18; 20,15; 22,30. Ingr. pom. 7000; sera 11.[redacted] Aiace 8000.

[redacted] CHAPLIN 1 v. Garibaldi 32/E. T. 436.0722. La medaglia, di Sergio Rossi con Franco Nero, A. Ponzani. Or.: 15,40; 17,25; 19,10; 20,55; 22,40. Ingr. pom. 7000; sera 11.000

C. [redacted] 2 via Garibaldi 32/E. [redacted]. Consigli per gli acquisti, di S. Baldoni con E. Fantastichini, S. Cohen. Or.: 15,50; 17,35; 19,20; 21,05; 22,50. Ingr. pom. 7000; sera 11.000.

CIAK c. G. Cesare 105. Tel. 232.029. Il [redacted] perduto - Jurassic [redacted] di S. Spielberg con J. Goldblum, J. Moore, P. Postlethwaite A. Howard. Or.: 15; 17,30; 20; 22,30. Ingr. pom. 7000; sera 11.000.

CRISTALLO via Gallo 5. Tel. [redacted]. Swingers, di D. Liman con J. Favreau, V. Vaugh, R. Livingston, P. V. Horn, A. Desert, H. Graham. Or.: 16,30; 18,30; 20,30; 22,30. Ingr. pom. 7000; sera 11.000.

DORIA via Gramsci 9. Tel. 542.422. Innamorati cronici, regia Griffin Dunne, [redacted] Meg Ryan, Matthew Broderick. Or.: 16; 18,10; 20,20; 22,30. Ingr. pom. 7000; sera 11.000

ELISEO [redacted] * p.za Sabotino. Tel. 447.52.41. Ovosodo, di P. Virzì con E. Gabriellini, N. Braschi. Or.: 16; 18,10; 20,20; 22,30. Ingr. pom. 7000; sera 11.000.

ELISEO [redacted] * p.za Sabotino. Tel. 447.5241. Tano da [redacted] di R. Torre con C. Gaetano, E. Pagano. Or.: 16; 17,40; 19,20; 21; 22,40. Ingr. pom. 7000; sera 11.000

Paolo Virzì, regista di «Ovosodo»

ELISEO ROSSO * p. Sabotino. Tel. 447.5241. Altri uomini, di Claudio Bonivento con C. Amendola, E. Fantastichini, V. Pivetti. Or.: 16; 18,10; 20,20; 22,30. Ingr. pom. 7000; sera 11.[redacted]

EMPIRE * p. V. Veneto 5. Tel. 817.1642. Con Air, regia Simon West con Nicholas Cage, John Malkovich, John Cusack. Or.: 16; 18,10; 20,20; 22,30. Ingr. pom. 7000; [redacted] 11.000; Aiace 8000.

ERBA 1 * c. Moncalieri 241. Tel. 661.54.47. Il ciclone, [redacted] L. Pieraccioni, L. Forteza, M. [redacted] Orario 20,30; 22,30. Ingr. 11.000; rid. 8000

ERBA 2 * c. Moncalieri 241. Tel. 661.54.47. Il paziente inglese, di A. Minghella, con J. Binoche, W. Dafoe. Orario: 18,30; 21,30. Ingr. 11.000; rid. [redacted]

ETOILE v. Buozzi, ang. v. [redacted] Tel. [redacted]. Twin Town, regia Kevin Allen con Dougray Scott, Dorien Thomas, Sue Roderick. Or.: 16; 18,10; 20,20; 22,30. Ingr. [redacted] 7000; sera 11.000

FARO via Po 30, tel. 817.3323. Tutti giù [redacted] di D. Ferrario, con V. Mastandrea, C. Noonni, M. Mazzini. Or 20,30; 22,30. Ingr. 11.000.

FIAMMA c.so Trapani 57. Tel. 385.20.57. Il mondo perduto - Jurassic Park, di S. Spielberg con J. Goldblum, J. Moore, P. Postlethwaite A. Howard. Or.: 15; 17,30; 20; 22,30. Ingr. pom. 7000; sera 11.000.

[redacted] c. Beccaria 4. Tel. 521.4316. Batman & Robin, regia J. Schumacher con A. Schwarzenegger, G. Clooney, U. Thurman, C. O'Donnell. Orario: 15; 17,30; 20; 22,30. Ingr. pom. 7000; sera 11.000.

[redacted] via Po 21 [redacted] 812.5986. Transfert pericoloso, di F. Girod, con D. Auteuil, A. Parillaud, F. Timsit. Or. 16,30; 18,30; 20,30; 22,30. Ingr. pom. 7000; sera 11.000; Aiace 8000

[redacted] * via S. Teresa 5. Tel. 534.614. Potere assoluto di e con Clint Eastwood, Gene Hackman. Or.: 15,30; 17,50; 20,20; 22,40. Ingr. [redacted] 7000; sera 11.000; Aiace 8000.

LILLIPUT via XX Settembre 15 bis. Tel. 537.100. Anna Karenina regia B. Rose con S. Marceau, S. Bean, A. Molina, M. Kirshner, J. Myhre. Or.: 14,50; 16,45; 18,40; 20,35; 22,30. Ingr. pom. 7000; sera 11.000.

LUX Galleria San Federico. Tel. 541.283. Con Air, regia S. West, con N. Cage, John Malkovich, J. Cusack. V.M. 14 anni. Or.: 15,45; 18; 20,15; 22,30. Ingr. pom. 7000; sera 11.000

[redacted] 1 * v. Montebello 8. T. 817.10.48. [redacted] di tango - The Tango [redacted], di S. Potter, P. Veron. C. [redacted] Or.: 16,30; 18,30; 20,30; 22,30. Ingr. pom. 7000 sera 11.000

NAZIONALE 1 * v. Pomba 7. [redacted] 812.4173. L'isola perduta, di J. Frankenheimer, [redacted] M. Brando, V. Kilmer. Or.: 16; 18,10; 20,20; 22,30. Ingr. pom. 7000; sera [redacted].

NAZIONALE 2 * via Pomba 7. T. 812.41.73. Ovosodo. [redacted] Virzì con E. Gabriellini, N. Braschi. Or.: 16; 18,10; 20,20; 22,30. Ingr. pom. 7000, sera 11.000

OLIMPIA 1 * via Arsenale 31. Tel. 532.448. Il mondo perduto - [redacted] Park, di S. Spielberg con J. Goldblum, J. Moore, P. Postlethwaite A. Howard. Or.: 15; 17,30; 20; 22,30. Ingr. pom. 7000; sera 11.000.

OLIMPIA 2 * via Arsenale 31. Tel. 532.448. Nella [redacted] degli uomini, di N. Labute con A. Eckhart, S. Edwards, M. Malloy. Or. 16,15; 18,20; 20,25; 22,30. Ingr. pom. 7000 sera 11.000

[redacted] Galleria Subalpina [redacted] 562.01.45. Il viaggio della sposa di e con S. Rubini, G. Mezzogiorno. Or.: 16,15; 18,20; 20,25; 22,30. Ingr. pom. 7000; [redacted] 11.000

STUDIO RITZ v. Acqui 2. Tel. 819.01.50. Box [redacted] Moonlight, di T. [redacted] J. Turturro, [redacted] Rockwell, C. Keener. Or. [redacted] 18,10; 20,20; 22,30. Ingr. pom. 7000. [redacted] 11.000

[redacted] via Roma [redacted] Tel. 562.1780. Scream, di Wes Craven con Drew [redacted]rymore, David Arquette, Neve Campbell. Or. 16; 18,10; 20,20; 22,30. Ingr. pom. 7000; sera 11.000.

FUORI CITTA'

[redacted]
[redacted]: Con Air

[redacted]
[redacted] chiuso

[redacted]
NARCISO: Jurassic Park [redacted] perduto

CARMAGNOLA
MARGHERITA: Jurassic Park Il mondo perduto

CASCINE VICA
DON BOSCO: Potere assoluto

CESANA TORINESE
SAN SICARIO: chiuso per fine stagione

[redacted]
SPLENDOR: Innamorati cronici
[redacted] Jurassic Park Il mondo perduto

[redacted]
CINECITTA': Scream
[redacted]O: Jurassic Park Il [redacted] perduto
POLITEAMA: Jurassic [redacted] Il mondo perduto

CIRIE'
NUOVO: Jurassic Park Il mondo perduto

COLLEGNO
PRINCIPE: Scream - Chi urla muore
REGINA UNO: Jurassic Park Il mondo perduto
REGINA DUE: Batman & Robin
STAZIONE: Innamorati cronici
[redacted] LUCE: Il viaggio [redacted] sposa

CONDOVE
CONDOVESE: riposo

CUORGNE'
MARGHERITA: Anna Karenina
PERONA: L'isola perduta

GIAVENO
CINE T. S. [redacted]: chiuso

GRUGLIASCO
ROMA: Con Air

IVREA
ARCHIMEDA: I vesuviani
BOARO: Il mondo perduto
POLITEAMA: Scream

MONCALIERI
K. K. CASTELLO: Jurassic Park Il mondo perduto

PIANEZZA
LUMIERE: Il mondo perduto

[redacted]
HOLLYWOOD: Innamorati cronici
RITZ: Anna Karenina
MULTISALA ITALIA 200: Scream
MULTISALA ITALIA [redacted]: Il mondo perduto - Jurassic Park

RIVOLI
GIOIELLO: Il mondo perduto - Jurassic Park II

SAUZE D'OULX
SAYONARA: Jurassic Park Il mondo perduto

[redacted]
P[redacted]A: chiuso (ristrutturazione)

TORRE PELLICE
TRENTO: Tutti giù per [redacted]

VALPERGA
[redacted] Il mondo perduto

ALTRE VISIONI

AGNELLI via P. Sarpi 111/A. tel. 612.136 [redacted] ricordo, [redacted] mi ricordo, il testamento di Marcello Mastroianni in prima visione esclusiva assoluta per il Piemonte in vers. integrale di 3h e 26'. Oggi ore 21 fino a martedì 16 [redacted] Ingr. 8000 riduzioni Aiace

[redacted] v. Nizza 56, t. 669.76.66. Donnars Bugiardo bugiardo, [redacted] Jim Carrey. Ore 19,30; 22,15.

CICOGNA v. Bagetti 30, 447.42.62. Riapertura 4/10 con Gatto e [redacted]. Successivamente La Carica dei 101 e Jerry Maguire.

FREGOLI piazza Santa Giulia 2 bis, tel. 812.23.12. Chiusura estiva. Da settembre saranno disponibili gli abb. cinema in lingua originale inglese, spagnola e tedesca e per le rassegne cinematografiche.

LANTERN cs. G. Cesare 80, tel. 284.134. Riapertura il 20 settembre con: La carica [redacted] 101 - Questa volta la magia è vera.

[redacted] via Brandizzo [redacted] tel. [redacted] Riapertura sab. 20 e dom. 21 [redacted] Dragonheart e [redacted] Possibilità di abbon.

ASSOCIAZIONI

[redacted]

CENTRE CULTUREL FRANÇAIS via Pomba 23, tel. 562.33.13. Aperto dalle 9 alle 20. Iscrizioni immediate ai corsi di lingua francese annuali e intensivi

[redacted] DEL CINEMA

[redacted] SOL. V. [redacted] tel. 817.1048. [redacted] ring (Nodi per [redacted]) di A. Hitchcock (did. ingl.) ore 18,30. Notorious (Ricatto) di A. Hitchcock (did. ingl. trad. sim.), ore 20,40. [redacted] - L'amante perduta di A. Hitchcock con C. Grant, I. Bergman, ore 18,30 - 22,30. Ingr. 7000.

[redacted] V. [redacted] 8, tel. 817.10.48. Pastorale di O. Iosseliani (v. o. georgiano trad. oversound) ore 18,30. Chiove (ITO. Iosseliani, ore 20. C'era una volta una merla canterina di O. Iosseliani, ore 20,50. I favoriti della luna di O. Iosseliani, ore 18,15 - 22,30. Ingr. 7000.

LUCI ROSSE

[redacted] via Sacchi [redacted] Tel. 562.1293. Femmine ingorde contro Erica Gol, con Erica Gol, Robert Malone. Orario apertura 14,30; [redacted] 22,30. Ingresso da lunedì a venerdì lire 8000 ridotto [redacted], anziani 5000

AMBRA via Chiesa della Salute 77/b. Telefono 210.985. Iniziazioni bestiali per giovani campagnole, regia Di Angel con Rosari Grazioso, Lia Seul, [redacted] Vietato minori 18 anni.

ARCO PUSSICAT corso Principe Oddone 31. Tel. 484.621. Suore bionde - Top Shocking 100. [redacted] Pomodoro. Feriali ap. ore 10,30, ultimo 22,30; festivo apertura ore 14,30, ultimo 22,30

[redacted] corso Regina Margherita 106. Tel. 521.23.85. Eccitazioni proibite. Con Maeva. Orario: feriali [redacted] stop dalle ore 10, ultimo 24; festivi apertura 14,30, [redacted] 24

[redacted] via Principe Tommaso 5. Telefono 655.334. Prima visione. Ragazze ingorde [redacted] Angelica [redacted] e Robert Malone. Or. apertura 10,30; [redacted] 22,30

METRO[redacted] via Principe Tommaso 6. Telefono 650.5470. Wendy e le altre [redacted] estreme 43. Con Rocco Siffredi e Sandy. Feriali apertura ore 10.30 ult. 22.30; festivo apertura ore 14,30 ult. 22,30

REGINA corso Regina Margherita 123, tel. 436.2092. Prima visione. Colpo sexy e [redacted] con Sean Michaels, Ursula [redacted] Orario [redacted] ult. 22,30.

[redacted] via San [redacted] 40. Telefono 487.765. Le casalinghe preferiscono gli stalloni. Or. ap. 15, ultimo 22,30. Ingresso 7000

[redacted] 170. Telefono 696 36 17. [redacted] visione. [redacted] una moglie al mare. Con Barbarella. Ap. 15; ultimo ore 22,30. Da lunedì a venerdì ingresso L. [redacted], ridotto L. 7000, anziani L. 5000

[redacted] MOVIE via Cibrario [redacted] Telefono 749.2907. Appetitosi capricci... con Marilyn Chambers, [redacted] Anderson. Orario: apertura 15, [redacted] 22

TEATRI

[redacted] Ore 20,30 Tamerlano, di Georg Friedrich Händel (turno A). Corrado Rovaris direttore, regia Giorgio Gallione. Con Maria José Trullu, Sara Mingardo, Furio Zanasi, Patrizia Ciofi. Orchestra del Teatro Regio. Biglietteria ore 10,30-18. Tel. 8815.241/242.

[redacted] REGIO «G. PUCCINI» Dal 12 al 23/9 il Teatro Regio Tamerlano, di G. Friedrich Händel. Orchestra del Teatro Regio diretta da Corrado Rovaris, regia Giorgio Gallione. Domani ore 15 il Regio dietro le quinte, visita guidata al Teatro Regio [redacted] ore 10,30-18 tel. 8815.241/242

ADDA. Corso Giulio Cesare 67. Tel. 248.2276 - 248.7871. Il 18 settembre dalle ore 18 in poi, a Reldocks (via Valprato 68): Festa di stagione, presentazione del cartellone. Abbonamenti: 8 spettacoli L. 120.000, 5 spettacoli L. 105.000. 90.000; 70.000. Per inf. tel. 248.2276.

ALFA TEATRO. Via Casalborgone 16/I. Martedì 23 e giovedì [redacted] settembre ore 21 «Serata di gala» con presentazione della stagione teatrale 1997-[redacted]. [redacted] lirica, rivista, prosa. Ingresso libero solo su prenotazione. Per inf. tel. 819.3529

[redacted] Piazza [redacted] 2. tel. 562.3800. Da oggi ore 15,30 A. Innocenti e P. Nuti in: Ciò che uno [redacted] Incontri con i poeti lirici dell'antica Grecia. Il fiore [redacted] 1997-98. Rinnovi e nuovi abbonamenti Grande Giovane Rosso, Blu. Informaz. e biglietteria tutti i giorni or. continuato 9-19

[redacted] Via Chiesa Salute 77/b. tel. [redacted] Oggi spettacoli hard-core dal vivo con le più famose pornostar. Ingr. viet. ai minori di anni 18. Precede [redacted] orario 16; 21. Or. spett. 17,30; 22,30.

[redacted] Chiomonte 3. Giovedì 2 ottobre ore 21,15. Presentazione della stagione 1997-98 con [redacted] attori del [redacted] dell'Angolo. Ingresso [redacted]. Per informazioni tel. 489.676

[redacted] P. [redacted] Orch. Sinf. Nazionale [redacted] Rai. Stagione Sinfonica 1997-98. Vendita nuovi [redacted] turno rosso [redacted] giallo a partire da [redacted] «Giovani» [redacted] giovedì 25/9. Orario bigl. (Foyer dell'Auditorium) [redacted] 18,30. Inf. [redacted] 810.4653; 810.4961

[redacted] Piazza Carignano 6. Dal 3 settembre conferma vecchi abbonamenti posto fisso Carignano e Alfieri. Dal 9 settembre [redacted] abbonamenti T.S.T. Biglietteria T.S.T. via Roma 49, orario 10-18, domenica riposo. Tel. 517 6246

COLOSSEO. Via M. Cristina 71, tel. 669.8034. Campagna abbonamenti stagione 1997-98. Abbonamento Arcobaleno 8 spettacoli posto [redacted]. Abbonamento Mito Cabaret 7 spettacoli posto [redacted] Arco + Mito 12 spett. posto fisso. Inf. e vendita abbonamenti cassa teatro orario 10-13, 15-19

[redacted] Corso Moncalieri 241. tel. 661.54.47. «La grande prosa». Rinnovi e nuovi [redacted] Informazioni biglietteria da lunedì a domenica ore 9-12 e 17-20. Vedi cinema

[redacted] TEATRO. Via Santa Teresa 5, telefono e fax 530.238. Ogni mattina su prenotazione repliche scolastiche di Sandokan al circo delle meraviglie e Cappuccetto Rosso novità con pupi [redacted] L'ira di Achille dall'opera di Omero. Per infor. sulla prossima stagione 1997-98 tel. e fax 530.234. Orario: 9-13 e 14-19.

CONSERVATORIO GIUSEPPE VERDI. Orchestra Filarmonica di Torino. Stagione Sinfonica 1997-1998. Rinnovo abbonamenti fino al 19 settembre. Prenotazione telefonica per nuovi abbonamenti dal 25/8 nuova sede in Vicolo San Lorenzo 7. Telefono (011) 436.0691 - 436.1340

[redacted] Via Juvarra 15. tel. 532.087. Teatro Juverta - Caffè Procope da martedì 15 al 14 settembre Quei terribili meravigliosi Anni 70. Incontri dibattiti, concerti, spettacoli. Lunedì 15 ore 21 «Dalle rivolte studentesche alle [redacted] operaie [redacted] strategia della tensione».

FREGOLI. [redacted] Santa Giulia [redacted] telefono 812.2312. CHIUSURA ESTIVA. Da settembre sa[redacted] disponibili gli abbonamenti in [redacted] prosa, cabaret, teatro [redacted] opere liriche, operette, concerti

TEATRO NUOVO. Corso Massimo d'Azeglio 17. [redacted] Il Teatro Nuovo, con Ramona De Saa e Giulio Cantello. Per inform. [redacted] 650.0252

[redacted] Via [redacted] 7. tel. 812 [redacted] Oggi spettacoli dal vivo «Erotic show Live», con Mia Bill, Jennifer e la porno star Betty Anderson. Ingresso vietato ai minori di 18 anni. orario spettacoli 17 e 23,30.

TEATRANZA ARTEDANZA. Via Palestro 9 (Moncalieri) [redacted] 645.740. Metropolitana 3 progetti teatrali 1997-98. Giovani Resistenze, Risveglio di Primavera, Il Torto di Antigone, Gioventù Malata, Sotto la Ruota. Di M. Babuin, E. Fasella, D. Castaldo, A. Bestente. Per Uomini Soli, Piccoli Fuochi, Mestieri Spazi e Premissimi Piani Organiz. Santalbi[redacted] 645.740

TEATRO DI [redacted] Piazza Massaua 9. Autunno danza. Con Etela Prokhorova-Kirov (1-30 settembre), Jorge Vede-Cuba (15 sett.-15 ott.), Loris [redacted] (19-20-21 sett.), Ruxandra Racovitza (3-4-5 ott.). Inf. e pren. (011) 473.10.189.

[redacted] Via Brandizzo 65, telefono 284 020. Stagione [redacted] 8ª edizione della rassegna teatrale piemontese, opera liriche, concerti, prosa. Per informazioni telef. (0368) 313.3994

[redacted] Garibaldi 4, Settimo Torinese. RIPOSO. Stagione teatrale 1997-98. Informazioni [redacted] 15 settembre

[redacted] MATTEOTTI. [redacted] 1, Moncalieri. Abb. stag. teatrale 1997-98. [redacted] cartellone della rassegna Primattori: P. Barra, P. Quattrini, P. Pi[redacted], P. Degli Esposti, N. Castelnuovo. Per rassegna Fuori Parte: Aringa e Verderini, D. Mondino, Laboratorio Nove, [redacted]. Per informazioni tel. 640.3700

ZONA CASTALIA. Centro Culturale Polivalente. Stagione 1997-98. Una [redacted] Teatrale - Circuito Nazionale Teatri Invisibili. Primo appuntamento 22-23-24 [redacted] Il corpo [redacted]. Teatro [redacted] trasmigrazioni. Inf. ore 15-19. Tel. [redacted]. Ingresso riservato soci Arci.

[redacted] TEATRO. V. Don Orione 5, Torino. Stagione 1997-98. Il teatro della differenza, rassegna di prosa con riferimenti a problematiche sociali con I. Ferri, B. M. Ferraro, F. Rizzotti, R. Legato, G. Bordin, P. Pozzi, L. Borghino. tel. (011) [redacted].

SETTEMBRE MUSICA

[redacted] P. Redoni, [redacted] 442.47.77. Ore 17. [redacted] Ingrid Fliter, pianoforte. Ingresso gratuito.

[redacted] GIOVANNI AGNELLI (Lingotto). Via [redacted] 280, tel. 442.4777. Ore 21. [redacted] Ensemble Modern, Peter Rundel. Posto unico numerato L. 20.000, in vendita dalle 20,15 presso biglietteria del Lingotto

C. 4 LA TESORIERA. L'[redacted]

[redacted] via Alfieri. Pomeriggio [redacted] gruppi giovanili.

[redacted] piazza Liberta. La donna e il [redacted] per le [redacted].

LE TV PRIVATE

TELESTAR: 18 FBI; 19 Le [redacted] avventure [redacted] Pinocchio; 19 Io sono Teppei; 20 TG9; 22.30 La lampada di Aladino; 22,59 Amichevolmente con....
TELECUPOLE - CINQUESTELLE: 18 Comunque Chic; 18,30 Telefilm; 19,30 TG4 Informazione; 20 Musica e spettacolo; 20,30 Diagnosi; 22,30 TG4 Informazione.
TORINO TV: 18,20 Documentario Svizzera; 20,50 T.S.I. Telegiornale sera; 21,36 Torino express.
[redacted] 18 Diamonds; 19 TG7; 19,36 City Hunter; 20 He Man; 20,15 Sempei ragazzo pescatore; 20,50 Capoblanco; 22,25 Seven show; 23,20 Vacanze istruzioni per l'uso; 23,35 A tutto gas; 23,59 Campania viva.
VIDEOGRUPPO: 19,30 Videonotizie... all news; 19,45 Exp tv; 20,45 Frame; 21,45 Rally Sport; 22 Exp tv; 22,15 Cartasorte; 22,45 Frame
PRIMANTENNA: 19,30 TG Sera; 20,15 Le auto [redacted] settimana; [redacted] Appuntamento [redacted] villa; 22 Dimensione acquabike; 22,30 TG [redacted] giorno, 22,45 Superstar Sport; 23,46 Le auto della settimana.
QUARTA RETE TV: 18 Le auto della settimana; 19 Macchi music machine; 19,30 Scanner 4; 20,30 Ritmo latino; 22,15 I nuovi centurioni.
TELETIME: 18,30 Auto oggi; 19,20 TG Time; 20 Romagna mia estate; 21 Telesport; 22,20 TG Time.
QUINTA RETE: 18,01 Affari e dintorni; 19 Quinta Rete News; 19,15 L'amore vero non si compra; 20 Kate and dog; [redacted] Sente di grave suo marito è incinto; 22,50 Quinta Rete News; 23,02 Vizi privati; 23,37 Auto d'oggi.
RETE CANAVESE: 19,30 Telegiornale; 20 Intrighi e amori al marron glacé; 20,40 Roy Rogers; 21,10 Roy Rogers; 22,30 Telegiornale; 23 Le [redacted] della settimana.
SESTA RETE: 18,13 Tv bazar; 19 Made in Italy; 19,34 TG6; 19,50 Animali in natura; 20,40 Doppio negativo; 22,50 TG6; 23,01 Auto d'oggi; 23,30 Vizi privati.
G.R.P.: [redacted] Le auto della settimana; 18,30 Week end al cinema; 19,35 Vivere Torino; 19,45 Monitor; 20 Speciale spettacolo; 20,05 Vivere Torino; 20,15 Andiamo al cinema; 20,25 L'isola del libro; 20,30 I gangsters; 22,25 Week end al cinema; 22,30 Vivere Torino; 22,40 Grand'angolo; 23,15 Le auto della settimana.
RETE 7: 18 T.J.; 19,03 Auto d'oggi; 19,55 Informasette; 20,10 Mondo dell'occulto, 20,40 Ascoltami; 22,30 Protezione civile - 1a parte; 22,40 Infor[redacted]; 22 Protezione civile - 2a parte. 23,50 Informasette.
TELESUBALPINA: 18,30 Cartoni animati; 19 Vita [redacted] Chiesa; 19,30 Il regionale; 20 Cartoni animati; 20,15 Aspettando il palio; 20,40 Grandangolo; 21,15 Filodiretto; 23 Il regionale; 23,15 Aspettando il palio; 23,30 Documentario.
[redacted] 18,30 Cartoni animati; 19 Vita della Chiesa; 19,30 Il regionale; 20 Cartoni animati; 20,15 Aspettando il palio; 20,25 TG locale; 20,40 Grandangolo; 21,15 Filodiretto; 23 TG locale, 23,15 Aspettando il palio; 23,30 Documentario.
E 21: 19 Telegiornale; 19,30 Maria Maria; 20,25 Vicino alla gente; 20,30 Gente e paesi; 21 Il carissimo Billy; 21,30 Le auto della settimana; 22,45 Televendite, 23,30 Telegiornale.
TELEVOX: 20,10 Videogiornale; 20,25 Dove - Gli appuntamenti serali in città; 20,45 Armanach An Piemonteis; 22,15 La vetrina di Televox.
TELESTUDIO: [redacted] Shopping tv; 18,35 Telestudio notizie; 18,50 Continenti di guerra; 20,05 Cyborg; 20,40 Arena [redacted] sangue; 22,40 Telestudio notizie; 23,30 Bikini beach 3a serie.

[redacted] Eventuali errori e variazioni nei programmi sono causati dalle [redacted] tempestive comunicazioni delle emittenti.

MUSEI E MOSTRE

[illegible] - Informazioni su musei, mostre e manifestazioni in Piemonte a cura della Regione. Orario: 9-13; 14-16.

ACCADEMIA ALBERTINA DI BELLE ARTI (via Accademia Albertina 6, t. 889.020). Or.: 10-13; [illegible]

PINACOTECA ALBERTINA DI BELLE ARTI (via Accademia Albertina 8, telefono 817.78.62). [redacted] e domenica 9-13, 15-19. Lunedì chiuso.

ARCHIVIO DI STATO (piazza Castello 209, telefono 540.382): Orario: Lunedì-venerdì 9-18; sabato [illegible]. Domenica chiuso.

ARMERIA REALE (tel. 543.889). Mar. e gio. 13,30-19; altri giorni 9-14; dom. e fest. chiuso.

BASILICA DI SUPERGA E TOMBE DI CASA SAVOIA (telefono 898.0083): visite tardo, 9,30-12; 15-18. [illegible]

BIBLIOTECA NAZIONALE (piazza Carlo Alberto 3, tel. 889.737). Mar-mer-gio ore 9-13 e ore 15-19. Ven. e sab.: 9-13. Dom. e lun. chiuso.

BIBLIOTECA REALE (piazza Castello 191, telefono 543.855). Orario: lunedì e mercoledì 8,30-17,45; dal martedì a sabato 8,30-13,30.

MUSEO [illegible] (tel. 888.5372): Aperto tutti i [redacted] 9-20. La Rocca è aperta dal martedì alla domenica 9-19. Lunedì chiuso.

CASTELLO DI [illegible] (tel. 562.26.38). Visite guidate agli «[illegible]». Mostra: «Un Castello nel Castello», martedì, giovedì, sabato, domenica e festivi 9-11,30; 14,30-18,30. [illegible]

CASTELLO [illegible] (tel. 640.7167). Dom. 9-13; sab. e dom. 9-13 e 14-18. Per gruppi e scolaresche prenotazione obbligatoria.

FONDAZIONE ITALIA PER LA FOTOGRAFIA (v. [illegible] 4, tel. 54.08.54). Da mart. a ven. 15-19; sab. e dom. 10-19. Lun. chiuso. Mostra: «La collezione Fo[illegible]», fino al 10/10.

GALLERIA D'ARTE MODERNA [redacted] [illegible] Magenta 31, 562.9911). Dal martedì a domenica ore 9-19. Lun. chiuso. Visite guidate dom. 10-11,30. Mostra: «Antonio Fontanesi 1818-1882» fino al 2/11.

GALLERIA SABAUDA (via Accademia delle Scienze 6, telefono 547.440). Mar., mer., ven. e sab. 9-14; gio. 13,30-19. Dom. 9-14. Lunedì chiuso.

PALAZZO BAROLO (via Orfane 7, tel. 436.08.11): lun. e merc. 10-12, e 15-17; ven. 10-12.

MUSEO D'ARTE CONTEMP. - CASTELLO DI RIVOLI (tel. 958.7256). Mar., ven. 10-17; sab., dom. 10-19. Il 1° e 3° giovedì del mese 10-22. Lunedì chiuso. Mostre: «Anton Corbijn» fino al 28/9; «Pittura italiana da collezioni italiane 1980-1997» fino al 21/9.

MUSEO DI ANTICHITA' (corso Regina Margherita 105, telefono 521.2251). Orario: martedì, domenica 9-19. Lunedì chiuso. Domenica, ore 16, visita guidata.

MUSEO [illegible] (corso Unità d'Italia 40, telefono 677.666). Tutti i giorni 10-18,30. Chiuso [redacted]. Mostra: «Donne nel mirino. Donne alla fotografia d'Europa». Dal 14/9 al 13/10.

MUSEO EGIZIO (via Accademia delle Scienze 6, telefono 561.7776). Da martedì a sabato 9-19, domenica [redacted] 4. Lunedì chiuso. Giovedì, venerdì e sabato apertura serale 20,30-23,30.

MUSEO [illegible] - FONDAZIONE [illegible] (v. [illegible] 8, tel. 541.557). Da martedì a domenica 9-19. Lunedì chiuso.

MUSEO [illegible] (via Giardino 30 - M. [illegible] 66.04.164). Or.: sab., dom., lun. 9-12,30 e 14,45-18,15, mar.-ven. ore 8,30-11,15. Visite: «Il confine della [illegible] - Emilio Tadini in Valle Pesio». Fino al 21/9. Mostra: «[illegible] 1997 - Luigi Amedeo di Savoia Duca degli Abruzzi». Fino al 21/9.

MUSEO [illegible] (corso [illegible] [redacted] 351.35.37). Chiuso per restauro.

MUSEO NAZIONALE DEL [redacted] (piazza Carignano, telef. 562.1147). Martedì-sabato 9-18,30; domenica e festivi 9-12,30; lunedì chiuso.

MUSEO [illegible] T. [illegible] (via S. Teresa 5, tel. 530.238), dal lun. al ven. 9-13 su prenotazione.

MUSEO PIETRO MICCA via F. Guicciardini 7, tel. 546.317: dal mar. alla dom. 9-19 [redacted]

[redacted] DI SCIENZE NATURALI (via Giolitti 36, tel. [redacted]). Mostra: «Primates: noi e le scimmie». Fino [redacted] ottobre. Or.: tutti i giorni 9-19; giovedì fino alle 23. Chiuso il martedì.

MUSEO STORIA NATURALE DON BOSCO (viale Thovez 37, tel. 660.1080). Domenica 14,30-18,30. Feriale scuole e gruppi su prenotazione.

PALAZZINA MAURIZIANA DI CACCIA - MUSEO DELL'[illegible] (Stupinigi, tel. 358.1220). Or.: 10-18,30; festivi 10-18,30. Lunedì chiuso. Pren. per gruppi.

PALAZZO BRICHERASIO (via Lagrange 20, tel. 517.1660). Or.: tutti i giorni 10-19; lunedì 14-19. Prenotazione gruppi tel. 562.66.84. 16 Biennale Internazionale di Fotografia: «Romantica - immagini del nudo e della colpa». Fino al 12/10.

PALAZZO CISTERNA (via Maria Vittoria 12, telefono 575.62.05) aperto sabato, visite guidate 9-13.

PALAZZO REALE (tel. 436.1455). Piazza Castello. Da martedì a domenica 9-14. Lunedì chiuso.

PROMOTRICE BELLE ARTI (Valentino - v.le [illegible] 11, 669.25.45). Chiuso Lunedì. Mar.-sab. 10-12; 16-19. Dom. 10-12. Mostra: «155ª Esposizione Arti Figurative».

SPAZIO [illegible] Pietro Micca 16, tel. 544.767). Aperto tutti i giorni 10-19. Mostra: «I segni del sogno». Fino al 12/10.

[illegible] (viale S. Severo 65, tel. 66.02.114). Salone e Territorium. Orario martedì - venerdì 16-21, [redacted] 15-24, domenica 10-[redacted] lunedì chiuso. Fino al 20/10.

GIORGIO ARMANI
OCCHIALI

DAL 2 AL 7 FEBBRAIO '98

LA STAMPA TORNA A SCUOLA

con il progetto didattico che, in complemento della normale programmazione, da otto anni favorisce tra gli studenti delle scuole medie e tra quelli del biennio delle superiori la lettura del giornale, introducendolo in classe come vera disciplina.

LA STAMPA IN CLASSE è collegato ad analoghe iniziative avviate a livello internazionale sotto la sigla NIE (Newspaper in Education). Per gli studenti delle medie consiste nello svolgimento di esercizi per arrivare ad una lettura critica del giornale. Per gli studenti – del solo biennio – delle superiori, altri esercizi sono il mezzo per arrivare a scrivere vari tipi di articolo.

L'insegnante che desidera aderire al progetto dovrà compilare con precisione il tagliando che sarà pubblicato qui verso fine ottobre. Tale tagliando dovrà esserci inviato unicamente **tra l'1 e il 20 novembre**, a scuola già avviata, in modo da avere chiari il numero degli alunni partecipanti, delle copie da acquistare, dell'indirizzo preciso e dettagliato dell'edicola dove avverrà l'acquisto. Entro fine dicembre invieremo all'insegnante gratuitamente a scuola, con la spiegazione dettagliata dell'iniziativa, il materiale per lo svolgimento degli **esercizi che prevedono la consultazione quotidiana di LA STAMPA dal 2 al 7 febbraio 1998.** Egli dovrà solo ricordare di fare acquistare le copie del giornale ai suoi studenti (una copia ciascuno o ogni due), ogni giorno, nei giorni sopra indicati.

LA STAMPA IN CLASSE '97/'98

OCCHIO AL TAGLIANDO DI ADESIONE!
– a ottobre sul –

Per informazioni: La Stampa in Classe - Tel. 011/568.16.97 - 568.33.51 Numero Verde 1678-02005

Il Consiglio di Stato respinge il ricorso contro il trasloco del mercato

Chieri, ambulanti sconfitti

Il portavoce: «Battuti da cavilli giuridici»
E il partito socialista chiede [illegible] referendum

Una dimostrazione degli ambulanti, per le vie di Chieri, [illegible] lo spostamento della sede del mercato

Anche il Consiglio [illegible] Stato ha respinto [illegible] ricorso degli ambulanti di Chieri contro il trasloco del mercato.

Una seconda sconfitta, dopo [illegible] bocciatura del Tribunale amministrativo regionale, che ora dovrebbe porre fine [illegible] braccio di ferro con il Comune sul trasferimento delle bancarelle da piazza Dante a piazza Europa.

Amareggiato il portavoce degli ambulanti, Vito Pellegrino: «Siamo stati battuti da cavilli giuridici: secondo la legge, non siamo in grado di dimostrare il danno economico, perché lo spostamento del mercato [illegible] è ancora avvenuto».

Prove insufficienti, dunque, nonostante gli esempi di altre città: «Stravolgere le abitudini dei clienti - aggiunge Pellegrino - significa far crollare gli affari: così è successo a Orbassano e a Santena, e così accadrà anche a Chieri, ne siamo tutti certi. Ma, probabilmente, le nostre esperienze non contano nulla».

Adesso il Comune di Chieri ha carta bianca: «Non [illegible] più ostacoli, e lo spostamento in piazza Europa si farà, al più presto», afferma con decisione il sindaco, Aldo Vergnano. In piazza Dante, comunque, rimarrà il mercato del sabato, mentre quelli del martedì [illegible] venerdì dovranno traslocare nella [illegible]a area, lontano dal centro storico.

E quando avverrà? «A San Martino», risponde Vergnano, lanciando quasi una sfida a chi lo aveva «accusato» di non avere adottato con gli ambulanti il pugno di ferro. «Prima di prendere la decisione definitiva - ammette il sindaco - bisognava correggere gli errori progettuali [illegible] piazza Europa. Così com'era, non andava bene».

Gli ambulanti, però, non rinunciano a dare battaglia: «Quando il Comune presenterà le graduatorie dei nuovi posti per la disposizione delle bancarelle, invieremo un altro ricorso al Tar», promette Pellegrino. E aggiunge: «In questo modo potremo finalmente dimostrare [illegible] danno economico [illegible] che incombe sulle nostra attività».

Sul fronte politico, invece, scende [illegible] campo il nuovo partito socialista che a giorni depositerà in Municipio una richiesta [illegible] referendum. «Il mercato è un servizio per i cittadini, e quindi sono [illegible] che devono decidere», afferma il segretario Raffaele Furgiuele. Sulla questione mercati, dunque, non è ancora detta l'ultima parola.

Massimiliano Peggio

A Torre Pellice

[illegible] pubblico [illegible] aziende in crisi e potenzialità future

Le difficoltà delle aziende della Val Pellice, [illegible] crisi e [illegible] potenzialità che possono derivare dalla fusione [illegible] settore pubblico con quello privato sono gli argomenti affrontati oggi alle 17,30 nella sede della comunità montana Val Pellice in corso Lombardini 2. All'incontro, promosso dall'assessore regionale Marco Bellion, parteciperanno gli amministratori della Valle, il presidente della comunità montana Giorgio Cotta Morandini e l'assessore regionale all'Industria e Artigianato Gilberto Picchetto. In concomitanza con l'incontro i dipendenti della «Graziano Trasmissioni» di Luserna, che rischia la chiusura, faranno due ore di sciopero per essere presenti [illegible] convegno.

Porte di Pinerolo

[illegible] meridiane [illegible] per [illegible] in piazza

Giorni di festa da domani al 27 [illegible] Porte di Pinerolo, in Val Chisone. Organizzata dal gruppo sportivo locale, la manifestazione - che si svolge in località Malanaggio - prevede la mostra agricolo-artigianale «Il Raccolto», unica nel [illegible] genere nelle valli Chisone e Germanasca, che ospiterà artigiani maestri delle meridiane su pietra, dello sbalzo del rame, dei ricami. Uno spazio sarà dedicato anche alla gastronomia locale. L'orario della mostra, che verrà inaugurata domani alle 21 e che durerà fino a lunedì, sarà dalle 14,30 alle 19 e dalle [illegible] alle 23,30. Gare sportive e fra boscaioli, mostra, danze, rassegna fotografica e concerti si svolgeranno negli [illegible] pianti sportivi polivalenti.

Lanciati [illegible] Parigi

All'alpeggio Sellery i palloncini «della pace»

Un ricordo dell'incontro dei giovani con il Papa a Parigi [illegible] stato [illegible] nei giorni scorsi all'alpeggio Sellery Superiore nell'alta Val Sangone. Tra la bassa vegetazione Alfonso Versino ha trovato un gruppo di palloncini, alcuni ancora semigonfi con all'interno dei messaggi di pace e [illegible] saluti dal giovane Simon, della diocesi francese di Annecy. Migliaia di palloncini [illegible] stati lanciati [illegible] giorno 17 agosto scorso, durante la visita del Santo Padre, per farli giungere il più lontano possibile. Il messaggio è giunto anche in Piemonte, superando le Alpi e fermandosi sopra Forno [illegible] Coazze a quota 1750 metri.

Chivasso

Polo sviluppo Il Tar dà torto al Comune

Prima vittoria per alcuni professionisti esclusi dal bando di concorso per l'incarico di progettazione delle opere di urbanizzazione primaria del pis (piano integrato di sviluppo) di Chivasso.

Il Tribunale amministrativo regionale ha annullato la delibera della giunta comunale di Chivasso [illegible] del 24 ottobre '96 con la quale era [illegible] affidato l'incarico all'ingegner Florindo Bozzo dello studio A.I. di Torino.

A ricorrere [illegible] stati l'architetto Antonino Sena e gli ingegneri Francesco Nobile e Concetto Campagna, esclusi dal bando di concorso. Il Tar è giunto alla sentenza, condannando anche [illegible] Comune al pagamento di tre milioni per le spese di causa, perché l'affidamento dell'incarico di progettazione è illegittimo per questi motivi: la valutazione dei curricula dei candidati sarebbe stata fatta in modo irregolare come pure violata la par condicio perché la commissione comunale esaminatrice ha fissato le regole della gara in modo soggettivo dopo che i partecipanti avevano presentato le loro offerte invece di renderle [illegible] prima, quindi mettendo tutti a conoscenza delle medesime regole.

Mentre i tre professionisti esclusi [illegible] l'amministrazione «di superficialità nell'esame dei curricula [illegible] di aver disatteso le [illegible] di legge», dal Comune rispondono «di non essere preoccupati per il futuro [illegible] pis perché il parere del Tar è solamente formale, per noi risultato stato fatto tutto in regola. Ci siamo rivolti ad un legale per presentare ricorso al Consiglio di Stato. Andremo avanti con la cantierizzazione». **[d. and.]**

Carmagnola

Cade e muore battendo la testa

Un operaio [illegible] [illegible] anni, Stefano Bertello, residente a Carmagnola in via Pancalieri 10/A, è morto l'altra [illegible] all'ospedale Santa Croce di Cuneo, dove era stato ricoverato dopo che sul posto di lavoro si era sentito male ed [illegible] caduto. Il tragico infortunio è avvenuto l'altra mattina nella sede dell'impresa «Ferr.Edil appalti snc Antincendio» di via Carmagnola 28 a Caramagna Piemonte. L'operaio, che in quel momento [illegible] era impegnato in nessuna attività [illegible] era alle prese con alcun macchinario, è stato visto barcollare, [illegible] fosse sul punto di perdere i sensi, e cadere [illegible] terra. [illegible] caduta il Bertello ha sbattuto violentemente il capo sul pavimento ed [illegible] svenuto.

Subito soccorso dal personale dell'azienda, [illegible] stato trasportato in ambulanza all'ospedale «Santissima Annunziata» di Savigliano, e da qui, vista la gravità delle sue condizioni, trasportato nel reparto di rianimazione dell'ospedale Santa Croce di Cuneo, dove gli è stata diagnosticata una frattura alla base del cranio [illegible] gravissima commozione cerebrale. Ogni sforzo dei medici per salvarlo [illegible] risultato però inutile e Stefano Bertello è morto, [illegible] più riprendere conoscenza, nel tardo pomeriggio.

La magistratura, in seguito alla segnalazione dei carabinieri di Racconigi [illegible] dei medici dell'ospedale di Cuneo, ha aperto un'inchiesta per stabilire le cause del malore che ha fatto perdere i sensi all'operaio. Il Bertello non era sposato e viveva da solo in un piccolo appartamento alla periferia di Carmagnola. La data dei funerali non è ancora [illegible]a fissata in attesa degli esiti della perizia [illegible] delle disposizioni del magistrato.

PROVINCIA FLASH

■ **SAN BENIGNO, CONTROMANO.** A Mario Carreta, 23 anni, residente a San Benigno, corso Italia 25, la scorsa notte i carabinieri di Chivasso hanno ritirato la patente perché al volante della sua «Panda» sulla provinciale Volpiano-San Benigno viaggiava contromano in curva.

■ [illegible] Per riscoprire il torrente Ollasio più pulito, l'associazione pescasportiva di Giaveno, «Veciu [illegible] bocia» in collaborazione con l'assessorato all'Ecologia del Comune, organizza per domenica 14 settembre [illegible] gara [illegible] pesca alla trota. Il ritrovo [illegible] per le [illegible] 7 in via Teresa Marchini, nei pressi del ponte.

■ **VINOVO,** [illegible] venire incontro alle esigenze dei cittadini, verrà aperto uno sportello comunale polivalente presso la struttura scolastica «Buozzi-Matteotti», in via Sestriere 70 nella frazione Garino. Il servizio sarà attivo dal 1° ottobre, e funzionerà nei giorni di lunedì, mercoledì e venerdì dalle 8,45 alle 12,30.

■ **SAN [illegible] PO.** Domenica alle 11,30, alla Villa di San [illegible]astiano Po, benedizione della nuova ambulanza dono del Comune alla delegazione della Croce Rossa di Lauriano. Inoltre, a partire dalle 8, prelievi ed esami ematologici gratuiti [illegible] cura delle ispettrici volontarie della Croce Rossa.

■ [illegible] Chiuderà i battenti sabato 27 settembre la settima edizione del mercatino del libro scolastico usato curata dall'assessorato alla Gioventù e dal Centro Informagiovani. L'esposizione è allestita nei locali del centro socio-culturale di corso [illegible] Nazioni Unite [illegible] dove chi fosse interessato deve rivolgersi lunedì e mercoledì dalle 9 alle 12,20 e dalle 15,30 alle 17,30.

■ **CHIVASSO, PREMIO.** Fino al 31 [illegible] cembre [illegible] aperte le iscrizioni alla seconda edizione del premio letterario «Nocciolino», il concorso di poesia e racconti bandito dal Gruppo Editoriale Tipografico [illegible] Chivasso, via [illegible] Marco 5 (informazioni, tel. 011/910.69.33).

Nuova Corsa 1.0
Meno di un secondo per amarla.
Più di 800 km con un pieno.

Il brillantissimo motore Ecotec 12V da 55CV della nuova Corsa 1.0 è capace di percorrere fino a 880 km con un pieno*.
Nuova Opel Corsa 1.0 [illegible] pronta a stupirvi [illegible] [illegible] carattere vivace, [illegible] suo nuovo design, il comfort delle sue nuove sospensioni, la bellezza dei suoi nuovi interni.
Vi aspettiamo per una prova su strada.

Da L. 14.265.000
inclusi incentivi statali**

*Condizioni extraurbane (Norme C[illegible] 93/116) **Offerta [illegible] alle condizioni descritte nella Legge n.30 del 28/2/1997

VI ASPETTIAMO SABATO 13 e DOMENICA 14 PER UNA PROVA SU STRADA dai CONCESSIONARI:

GENCAR
Via Nizza 185 - TO - Tel. 011/896.17.55
P.zza Bernini 11 - TO - Tel. 011/447.10.91
C.so Siracusa 33 - TO - Tel. 011/35.25.31
COLLEGNO: C.so Francia 340 - Tel. 011/405.17.91
MONCALIERI: C.so Trieste 19 - Tel. 011/640.81.65

AUTOCLUB
Strada Torino 111 - Chivasso
Tel. 011/910.27.48
C.so [illegible] Margherita 67 - Volpi[illegible]
Tel. 011/995.22.99

SAIE
[illegible] Derna [illegible] - Torino
Tel. 011/242.23.54
[illegible] Borgaro 110/b - Torino
Tel. 011/221.75.07
C.so [illegible] 158 - Torino
Tel. 011/819.60.56

OPEL
ifas GRUPPO
Dal 1951, auto e servizi

Ivrea, sorgerà sull'ex Montefibre la nuova sede del «Gramsci»

Un liceo contro il degrado

Inaugurazione prevista per Natale ma mancano ancora i collegamenti

Il nuovo liceo scientifico sperimentale «Gramsci» posto tra l'ex Montefibre, il fieristico «Adriano Olivetti» e il cimitero

Sorgerà l'ex Montefibre, il centro fieristico «Adriano Olivetti» e il cimitero comunale, su un terreno che prima dell'esproprio apparteneva a Ivrea 2000, la società proprietaria dell'ex industria chimica. Il nuovo liceo scientifico sperimentale «Gramsci» (che verrà spostato dal colle del quartiere Bellavista), nascendo lì, in una delle più degradate di Ivrea. Con un problema: tutti: a pochi mesi dall'inaugurazione, prevista per le vacanze di Natale, accorre a quella scuola, pensata sullo stile dei college americani, non esistono delle vie di collegamento.

Un grande impianto di cemento e vetrate, in cui sono previste due palestre, un'area verde, una pista d'atletica per lo sport e il tempo libero, laboratori all'avanguardia, bloccato in mezzo a una zona che molti non hanno esitato a definire come il «Bronx» della città, che dovrebbe diventare il polmone dell'istruzione (a pochi passi c'è l'edificio che ospita i futuri ragionieri e, fra qualche mese, anche i geometri).

In molti si domandano, anzi se questi collegamenti verranno realizzati in tempo. Il timore è che i tempi si allunghino, come capita in casi del genere. «Sarà tutto pronto per quel periodo, come nelle previsioni», assicura l'assessore allo Sport, Armando Michelizza. E allora il problema com'è sorto, perché tanta preoccupazione? «Perché, ad un certo punto - spiega Marco Candellieri, assessore alla Viabilità e all'Edilizia pubblica - il problema si è posto: cioè quando la Provincia è scesa in pista con il progetto e si è accorta che per definire le vie di collegamento avrebbe dovuto toccare un'area privata. In quel momento sono iniziati i ritardi. In sostanza per avere il progetto di collegamento del liceo con il resto della città è stato necessario un intervento comunale per l'esproprio di quel terreno (che apparteneva anch'esso a Ivrea 2000): ora quei lavori, che costeranno sui 400 milioni, potranno partire.

Due le vie di collegamento. Una dal centro fieristico A. Olivetti (Meeting Point) attraverso la bretella del terzo ponte destinata agli automezzi; l'altra via Dora Baltea in un punto che costeggia l'ex Montefibre progettata per l'accesso pedonale. Al momento, però, su questo colosso, che costerà un'operazione conclusa qualcosa come circa 18 miliardi, pesa ancora il fatto di nascere in un punto particolare della città. «Proprio nell'area dell'ex Montefibre - conclude Candellieri -: è stato avuto, infatti, uno sviluppo non previsto nel piano regolatore e stipulato a un tempo con la società proprietaria, non saremmo qui a parlare del problema sulle vie d'accesso». Nuovo per gli studenti dello scientifico e sperimentale, anche il preside, Salvatore Santaniello.

Giampiero Maggio

DOVE & QUANDO

IL CONVIVIO. Alle 20,30, nel giardino del Castello di Valperga, prende il via con un convivio medievale la rievocazione storica in costume «Oteugn con i nufia côp». Regia di Daniele Lucca, maestro di cucina Ugo Gastaldi; nel corso della serata spettacolo del Gruppo Centro Danze di Rivarolo diretto da Tiziana Alia.

SAGRA DEL PESCE. Tre giorni, da oggi a domenica, dedicati ai menù a base di pesce, per la quindicesima edizione della sagra organizzata dall'Endas nell'area del mercato di Ivrea. Apertura alle 18,30, piano-bar e, a partire dalle 21, ballo a palchetto. Per i bambini giochi.

A comincia la Festa di Santa Croce con una gara di carte (alle 20,30 nei locali del Carc). borgata **San Grato**

Castellamonte. 21 concerto country e blues. Viene inaugurato questa sera, **Orio,** il banco dei fiori; alle 21 apertura della mostra della pittrice Virginia Baldovin, seguita dalla proiezione di diapositive di Livio Bartolucci in collaborazione con la sottosezione di Foglizzo del Club Alpino Italiano. Oggi, a , gara di ciclotappo e pinacola.

CONFIENZO. Musica dal vivo, alle 21, la Torre di Salassa con l'esibizione del giovane gruppo rock dei Blackbirds.

. Al bar Eden di Drusacco, frazione di Vico Canavese, servito in serata fritto di pesce ed è possibile ballare sulla musica proposta dal trio Orient Express.

MUSICA. Secondo fine settimana, a San Giusto, dello «Stember Zerbo». Oggi alle 21, sulla piazza della Chiesa, il Gruppo Alpini locale organizza un intrattenimento a base di musica popolare cui prende parte il gruppo Amici di Praja Coassolo.

ALBIANO INSIEME. L'iniziativa, organizzato ad Albiano dal gruppo La Molla, prevede alle 21 la finale del torneo di bocce. Domani, alla stessa ora, il Coro Alpino Eporediese si esibisce in piazza Olivetti.

39. Alle discoteca Frenzy via Gobetti a Ivrea, domani, dalle 22, selezioni per il concorso di bellezza riservato a signore e signorine più 39 anni. La vincitrice parteciperà alla finale di Pesaro. Per adesioni telefonare allo 0125/23.00.64.

Per l'agibilità

Ivrea, slitta sopralluogo al «Pistoni»

Il sopralluogo della commissione provinciale di vigilanza, che dovrà valutare lo stato d'agibilità del «G. Pistoni», per questa settimana, slitta ancora. La richiesta, infatti, non è ancora stata avanzata dal Comune (proprietario dell'impianto) e verrà fatta solo dopo che tutta la documentazione che attesta le opere realizzate per della struttura sarà pronta. Ma c'è di più: l'ultimo sopralluogo fatto dalla commissione risale all'88 e in quell'occasione al «Pistoni» non fu l'agibilità. Ora, dopo che squadra nel '95 fu costretta ad emigrare a Quincinetto per gli incontri casalinghi e dopo il Comune ha provveduto ai lavori per la messa a norma dell'impianto, si attende solo la «visita» della commissione. E il presidente della società arancione Antonio Aquino è preoccupato: «Il sopralluogo non ci sarà nemmeno questa settimana: speriamo che il vicequestore Celia ci impedisca di giocare domenica sul nostro terreno. Ma soprattutto speriamo che in quell'occasione succeda nulla. Abbiamo un'immagine da difendere oltre ai soldi che spendere». E l'assessore allo Sport, Armando Michelizza, dice: «Fra qualche giorno pronta tutta la documentazione - afferma -: poi potremo richiedere il sopralluogo». Un controllo più volte sollecitato dal vicequestore Maurizio Celia: «Sono responsabile dell'ordine pubblico e la squadra gioca una licenza, senza che vi sia parere favorevole dell'apposita commissione, mi troverò costretto a prendere provvedimenti e a denunciare la cosa». La sensazione generale è che domenica l'Ivrea riuscirà ad affrontare il Castelnuovo sul terreno «amico», l'ultima parola spetta al vicequestore e non si escludono colpi di .

Baio Dora

Minaccia all'ex convivente

Qualche settimana fa, l'ex marito preso a bastonate il attuale convivente e tutto si era concluso l'arresto dell'ex coniuge accusato di tentato omicidio e con il ricovero malcapitato. Pochi giorni fa lei, Maria Rosa Palomara, 27 anni, di Borgofranco, è stata protagonista di un'altra vicenda. In gioco questa volta secondo convivente, Piergiorgio Mussat, 34 anni, di Baio Dora, che lei aveva lasciato prima di conoscere Carmine Ierardi (l'uomo aggredito dall'ex marito Pietro Malavenda) 33 anni, di Ivrea, e il convivente della madre di Mussat, Giovanni Paglia, 71 anni, che vive in via Papa Giovanni 26 a Ivrea. Quest'ultimo, ora, è stato querelato da Maria Rosa Palomara per minacce.

I fatti: la donna contatta l'ex convivente (Mussat) perché rivuole indietro alcuni oggetti che le apparterrebbero. Va a casa dell'uomo, in via Ghirodo 1 a Baio Dora, ma non . Con piglio risoluto decide allora di cercarlo a casa madre in via Papa Giovanni 25. Suona il campanello e Mussat le apre. Entrano in e - secondo la versione che la ragazza ha fornito ai carabinieri - subito sarebbero volati insulti. «Paglia mi ha aggredito apostrofandomi in tutti i modi e dicendomi che in quella non c'era niente che mi appartenesse. Volevo indietro solo le mie cose, nient'altro», ha detto la donna agli inquirenti.

A quel punto Maria Rosa Palomara e Musset si allontanano vanno nella camera da letto: sarebbe arrivato anche Paglia. Spunta un'arma: ha puntato quella pistola - ha raccontato sempre la donna agli uomini dell'Arma - ho avuto paura sono scappata». Quindi la corsa in caserma, a raccontare quello che le era appena . Nella perquisizione effettuata in di Paglia effettivamente la pistola è stata trovata, ma era un'arma giocattolo. **(gp. m.)**

IN BREVE

SAN BENIGNO, CONTROMANO. A Mario Carreta, 23 anni, residente a San Benigno, Italia 26, la scorsa notte i carabinieri di Chi hanno ritirato la patente perché al volante della sua «Panda» sulla provinciale Volpiano-San Benigno viaggiava contromano.

IVREA, Corso di alfabetizzazione per adulti. E' l'iniziativa intrapresa dalla direttrice didattica del primo circolo di Ivrea, Ombretta Bogatto. Si tratta di un corso rivolto in particolare agli stranieri che vivono e lavorano in città. Potranno entrare in possesso della licenza elementare valida sull'intero territorio nazionale. Le lezioni sono gratuite. Per informazioni rivolgersi alla segreteria della direzione didattica, in corso Massimo d'Azeglio 53, oppure telefonare al numero 0125/641049. La segreteria è aperta al pubblico dal lunedì al sabato dalle 9 alle 13.

RIVAROLO, WWF. Wwf in piazza a Rivarolo. L'appuntamento è in programma domani e domenica, sotto i portici di via Ivrea. L'iniziativa, che rientra nell'«Operazione Beniamino», coinvolge numerose piazze italiane. Il tratto di un'opera di sensibilizzazione per la salvaguardia della foresta italiana dal taglio indiscriminato dei boschi e dagli incendi.

FESTA AZZURRA. Inizia questa sera, nel parco del Castello di Favria, la prima edizione della Festa Azzurra del Canavese e delle Valli di Lanzo, organizzata dai coordinamenti locali di Forza Italia. Apertura del padiglione gastronomico i dei tornei di beach-volley e calcetto alle 19; un'ora più tardi dibattito problemi dello Sport l'assessore regionale Antonello Angeleri. Alle 21,30 musica latinoamericana gli Havana.

LI CANTEIR. Alle 21, nel salone dell'oratorio di Pont Canavese, il Corsac propone una serata dedicata a storia e archeologia dal titolo «Storia e preistoria delle nostre valli: testimonianze audiovisive sui siti della cultualità gallica e loro conversione al cristianesimo». L'appuntamento apre i festeggiamenti per i vent'anni dell'associazione culturale lj Canteir.

BGS DMBAB

È un'iniziativa editoriale

LA STAMPA Specchio

con la collaborazione di

TIM Telecom Italia Mobile

Cuore

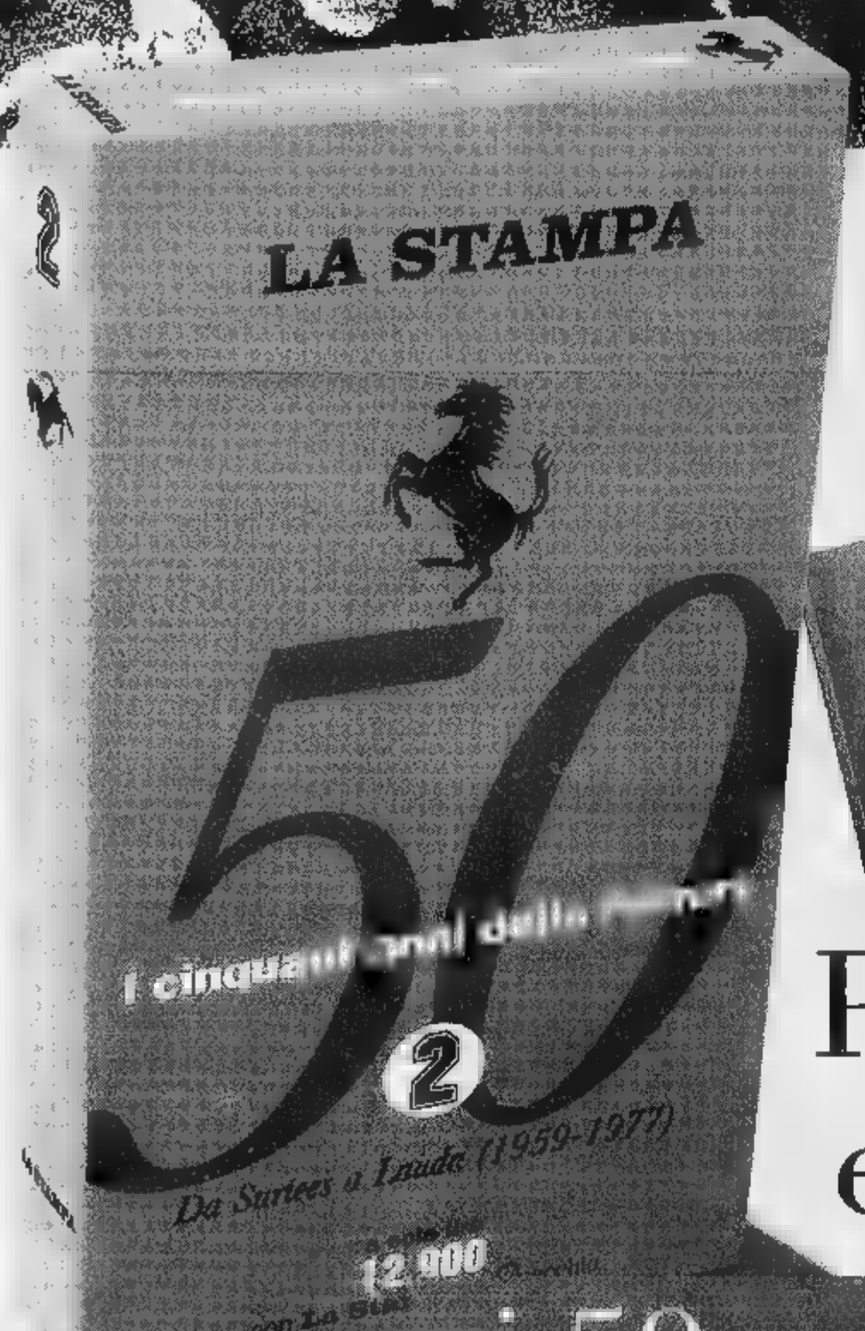

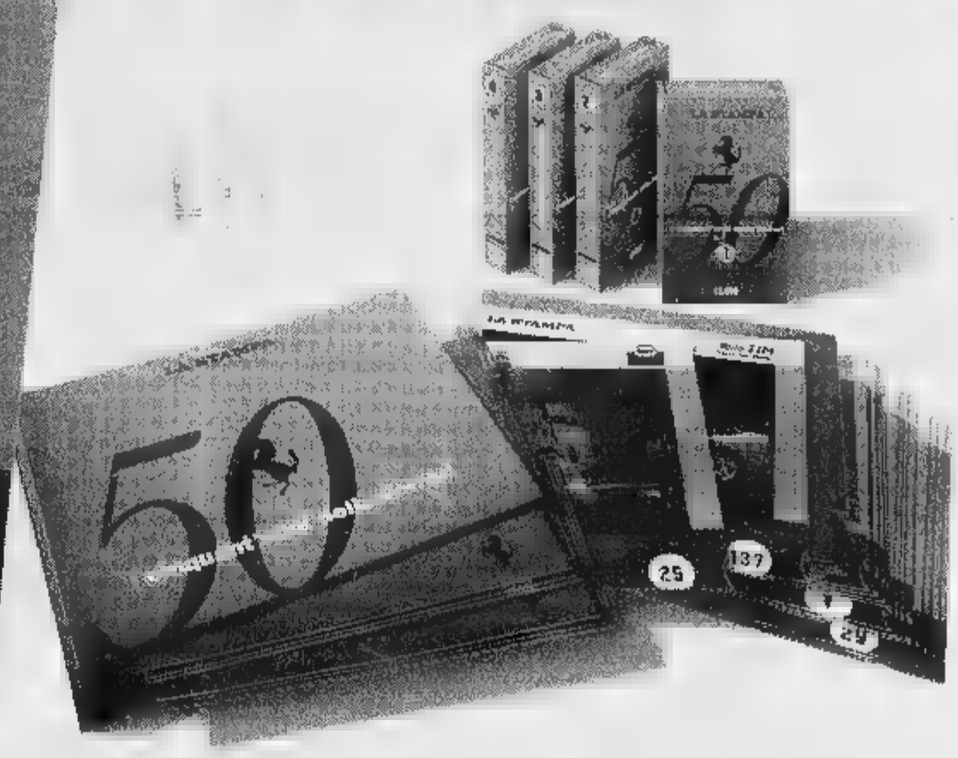

Phil, Clay, Jackie, Mario e Niki.

i 50 anni della Ferrari

Domani con Specchio la seconda videocassetta a sole 12.900 lire.

L'arrivo di Phil Hill. Nasce il motore posteriore. Luglio '73: Montezemolo e Lauda. In pista: Ickx, Merzario, Peterson, Bell, Schetty, Andretti, Munari. All'interno dei box. Le innovazioni tecnologiche. La Galleria Ferrari. 1670-11959

DAL 2 AL 7 FEBBRAIO '98

LA STAMPA TORNA A SCUOLA

con il progetto didattico che, a complemento della normale programmazione, da otto [redacted] favorisce tra gli studenti delle scuole medie e tra quelli del biennio delle superiori la lettura del giornale, introducendolo in classe [redacted] vera disciplina. **LA STAMPA IN CLASSE** è collegato ad analoghe iniziative avviate a livello internazionale sotto la sigla NIE (Newspaper in Education). Per gli studenti delle medie consiste nello svolgimento di esercizi per arrivare ad una lettura critica del giornale. Per gli studenti - del solo biennio - delle superiori, altri esercizi sono il mezzo per arrivare a scrivere vari tipi di articolo. L'insegnante che desidera aderire al progetto dovrà compilare con precisione il tagliando che sarà pubblicato qui verso fine ottobre. Tale tagliando dovrà esserci inviato unicamente **tra l'1 e il 20 novembre**, a scuola già avviata, in modo da avere chiari il numero degli alunni partecipanti, delle copie da ac[redacted], dell'indirizzo [redacted] e dettagliato dell'edicola dove avverrà l'acquisto. Entro fine dicembre invieremo all'insegnante gratuitamente a scuola, [redacted] la spiegazione dettagliata dell'iniziativa, il materiale per lo svolgimento degli **esercizi che prevedono la consultazione quotidiana di LA STAMPA dal 2 al 7 febbraio 1998.** Egli dovrà solo ricordare di fare acquistare le copie [redacted] giornale ai [redacted] studenti (una copia [redacted] o ogni due), ogni giorno, nei giorni sopra indicati.

LA STAMPA IN CLASSE '97/'98

Per informazioni: La Stampa in Classe - Tel. 011/568.16.97 - 568.33.51

[redacted]

NuovaCorsa 1.0

Meno di un secondo per amarla. Più di 800 km con un pieno.

Il brillantissimo motore Ecotec **12V** da **55CV** della nuova Corsa 1.0 è capace di percorrere fino a **880 km con un pieno***.

Nuova Opel Corsa 1.0 è pronta a stupirvi con il suo carattere vivace, il suo nuovo design, il comfort delle sue nuove sospensioni, la bellezza dei suoi nuovi interni.

Vi aspettiamo per [redacted] prova [redacted] strada.

http://www.opel.com

Da L. 14.265.000 inclusi incentivi statali**

*Condizioni extraurbane (Norme CEE 93/116) **Offerta valida alle condizioni descritte nella Legge n.30 del 28/2/1997

VENITE A PROVARLA SABATO 13 E DOMENICA 14 SETTEMBRE

da

Maccarini

Concessionaria OPEL

per Alessandria, Valenza, Acqui Terme, Tortona, Nizza e Canelli

ALESSANDRIA
[redacted] - Tel. 0131/262075 - 262174

VALENZA
Via [redacted] D/3 - Tel. [redacted]

ACQUI TERME
Via [redacted] - Tel. [redacted]4/321561-322635

TORTONA
Strada Statale per Genova, 3 - Tel. 0131/862267 - Fax 0131/821447

OPEL

A conti fatti...

PRENDI

PAGHI

OFFERTE VALIDE FINO AL 20/09/97 SALVO ESAURIMENTO SCORTE COM. COM. EFF. AI SENSI DELL'ARTICOLO 8/LEGGE 80 IL 07/08/97

DAL 4 AL 20 SETTEMBRE

IPERMERCATI IN PIEMONTE

ACQUI TERME (AL)
STRADA STATALE PER SAVONA

ALESSANDRIA
FRAZIONE ASTUTI
STRADA STATALE ALESSANDRIA-ASTI

BIELLA
VIA P. TORRIONE, 24

GENOLA (CN)
CENTRO COMMERCIALE - VIA MARCONI

PAVONE [illegible] (TO)
CENTRO COMMERCIALE PAVONE
VIA CIRCONVALLAZIONE

POCAPAGLIA (CN)
BORGO SAN MARTINO
STRADA STATALE TRA ALBA E BRA

VERBANIA
CENTRO COMMERCIALE - VIA G. ROSSA

bennet

UN AMICO IN PIÙ

SOGNI D'ORO CON BENNET
FINO AL 20 SETTEMBRE 1997 LA SPESA BENNET VI OFFRE GLI ESCLUSIVI COMPLETI LETTO INCONTRO BY GABEL.
UN SOGNO AD OCCHI APERTI!
D.M. n. 6/11372 del 16/12/96
Prot. n. 68128 del 13/11/96
Aut. Direz. richiesta

FUORI TUTTO!

TROPPA ROBA IN MAGAZZINO...

Sono prossimi i grandi arrivi di merce gia' ordinati per il Natale . Dobbiamo far posto entro 15 giorni , quindi... FUORI TUTTO !!! Prezzi veramente incredibili e fino ad esaurimento scorte

LAVATRICI E LAVASTOVIGLIE

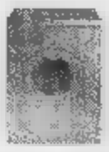

KORTING vasca inox lavaggio e pioggia	499.000	399.000
GRAN MARCA termostato e [illegible]	589.000	485.000
ARISTON termostato e 1/2 carico	649.000	495.000
ZOPPAS vasca inox con termostato	699.000	595.000
SAN GIORGIO vasca inox SELECTA	749.000	650.000
ZEROWATT SPAZIO ZERO 33 CM	799.000	695.000
CANDY carica dall'alto 40CM	820.000	695.000
IGNIS carica dall'alto 60x60	849.000	695.000
Lavastoviglie CANDY 12 coperti 60x60	749.000	599.000
Lavastoviglie ARISTON 12 coperti 60x60	789.000	650.000
lavastoviglie SAN GIORGIO Theorema super silenz	999.000	850.000
lavastoviglie MIELE originale Germany	1.749.000	1.495.000

FORNI MICROONDE E CUCINE

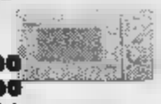

CANDY forno microonde 20 litri	249.000	169.000
DELONGHI forno micro. [illegible] design	269.000	199.000
MOULINEX forno micr. digitale	289.000	229.000
SAMSUNG forno micr. combinato grill	329.000	259.000
DELONGHI forno micr. combinato grill	379.000	[illegible]
MOULINEX forno micr. combinato grill	379.000	[illegible]
Cucina DELONGHI 4 fuochi forno gas	299.000	235.000
Cucina HIRUNDO sicurezza forno	339.000	[illegible]
Cucina DELONGHI con porta bombola	399.000	[illegible]
Cucina a legna DELONGHI 4/5 sfumata	849.000	[illegible]
Cucina a legna FOCO "Sogno" 4/5 colorata	1.199.000	[illegible]

CONGELATORI E FRIGORIFERI

KORTING congelatore verticale [illegible] cassetti	499.000	395.000
KORTING congelatore a pozzo T/140litri	449.000	375.000
IGNIS congelatore a pozzo T/220 litri	489.000	399.000
OCEAN congelatore a pozzo c/maniglione	489.000	435.000
WHIRLPOOL cong.a pozzo [illegible]er isolato	699.000	585.000
OCEAN maxi a pozzo super isolato	869.000	[illegible]
IGNIS frigo tavola 140 litri	319.000	250.000
ZOPPAS frigo monoporta 140 litri	349.000	285.000
CANDY frigo 2 porte T/250 litri	529.000	425.000
IGNIS frigo doppia porta arrotondato	569.000	450.000
Maxi frigo nofrost DAEWOO 390 litri	1.169.000	950.000
AEG frigo combinato T/320 litri	1.099.000	895.000
IGNIS maxi combinato 2 motori T/370 l.	1.099.000	895.000
OCEAN super combin. 2 motori 180cm	1.149.000	935.000

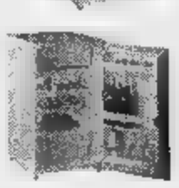

PULIZIA CASA

Scopa elettrica HOOVER	[illegible]	[illegible]
Scopa elettr.Colamb.700w Selecta Delonghi	179.000	[illegible]
Lucidatrice professionale 4 spazzole	199.000	150.000
Vaporetto professionale POLTI [illegible] 3000	639.000	550.000
Bidone aspirapolvere DELONGHI 1000W	129.000	109.000
Aspirapolvere super compatto 1100w	[illegible]	125.000
Aspir.ROWENTA "Ambia" 1300w elettronico	[illegible]	[illegible]
Aspirapolv. MOULINEX 1250W microfiltro	249.000	199.000
Aspirapolvere MIELE 1500W compatto	469.000	399.000
Aspirap. DAEWOO 1100W super compatto	129.000	109.000
Aspirapolvere DELONGHI 1200w 4 filtri	239.000	185.000
Aspirapolvere ALFATEC 1350W elettronico	[illegible]	185.000

PICCOLI ELETTRODOMESTICI

Tritatutto GIRMI " tuttofare"	59.900	49.000
Baby chef MOULINEX tritatutto	74.900	65.000
Tostapane GIRMI pareti fredde	28.900	23.000
Tostiera doppio toast SIMAC	64.900	55.000
Robot MOULINEX "Master Chef"	109.000	89.000
Passapomodoro FISELDEM Solamio + acc.	134.900	109.000
Macina caffe' MOULINEX elettrico	29.900	25.000
Macchina caffe' ROWENTA Espresso	249.000	179.000
Frullat. immersione "Mediterraneo" GIRMI	38.900	28.000
Friggitrice DELONGHI rotante	189.000	159.000
Fornetto DELONGHI 91 lux white	219.000	185.000
Grattugia elettrica GIRMI New	59.900	49.000
Frullatore con bicchiere GIRMI	49.900	38.000
Ferro vapore ROWENTA TRIO	49.900	35.000
Ferro caldaia professional STIRELLA	249.000	185.000
Epilatore Silkepil BRAUN ricaricabile 2 velac.	159.000	129.000
Phon TEFAL 1200W Air Style	29.900	19.000

MACCHINE PER CUCIRE

SINGER portatile elettrica TINY	109.000	85.000
SINGER ZIG ZAG base piana	439.000	[illegible]
SINGER compatta braccio libero 5 punti	439.000	[illegible]
SINGER braccio libero con valigia	599.000	[illegible]
SINGER automatica 5 punti con valigia	649.000	[illegible]
SINGER super automatica 12 punti c/valigia	799.000	695.000

SISTEMI ANTIFURTO

GT ALLARM allarme casa 1sirena	429.000	350.000
GT ALLARM allarme [illegible] 2sirene	639.000	540.000

TV COLOR

DAEWOO 14" con telecomando ,scart	339.000	[illegible]
PHILIPS 14" con telecomando ,scart	369.000	[illegible]
SHARP 14" con telecomando ,scart	369.000	[illegible]
PHILIPS 15" o[illegible] display	479.000	[illegible]
GRUNDIG 17" schermo piatto ,televideo	679.000	550.000
DAEWOO 20" telecomando ,scart	489.000	399.000
DAEWOO 20" stereo e televideo	599.000	[illegible]
PHILIPS 21" [illegible] display	599.000	[illegible]
NORDMENDE 25" con televideo	849.000	[illegible]
PHILIPS 25" stereo e televideo	999.000	[illegible]
PANASONIC 29"100 hz,stereo ,mod.TOP	2.349.000	1.999.000
SONY comby TVcolor+videoregistr. incorp.	999.000	850.000

VIDEOREGISTRATORI - VIDEOCAMERE

PORTLAND videoregistr.caricam. centrale	369.000	299.000
AIWA videoregistratore caricamento centrale	479.000	350.000
DAEWOO videoregistratore 4 test.long paly	499.000	399.000
GRUNDIG videoregistratore 2 test.show view	499.000	395.000
TELEFUNKEN videoregistr.caricam. centrale	439.000	350.000
SAMSUNG videoregistratore doppia scart	429.000	345.000
PANASONIC videoregistr.6 test. stereo hifi	849.000	750.000
SANYO videoregistratore 4 test.show view	649.000	499.000
Videocamera SANYO 8MM automatica	899.000	690.000
Videocam.SAMSUNG 8MM minimo colori	999.000	799.000
Videocamera PANASONIC VHSC 0.5 lux	999.000	795.000
Videocamera CANON 8MM modello TOP	1.699.000	1.599.000

HIFI - AUDIO - AUTORADIO

Autoradio digitale frontalino integrale	189.000	150.000
Autoradio PIONEER 4X22W "Ambra"	269.000	220.000
Autoradio AIWA 4X40W RDS	279.000	230.000
Walkman PANASONIC con cuffie stereo	35.900	29.900
Walkman con radio AIWA con cuffie stereo	57.900	45.000
CD portatile PANASONIC con cuffie stereo	189.000	149.000
Radio registratore con CD DAEWOO stereo	189.000	130.000
Radioregistrat.con CD AIWA doppia cassetta	[illegible]9.000	250.000
Impianto stereo completo IRRADIO con [illegible]	[illegible]9.000	250.000
Impianto stereo completo AIWA multi CD	499.000	395.000
Impianto stereo completo PIONEER f. logic	579.000	499.000

COMPUTERS STAMPANTI E OFFICE

CANON macchina da scrivere elettronica	219.000	189.000
SHARP fotocopiatrice completa	919.000	839.000
SHARP fotocopiatrice automatica	1.079.000	999.000
Stampante [illegible] LM1020 tricromia 300x600 dpi	299.000	269.000
Stampante CANON BJC240 tricromia 360x360 dpi	319.000	269.000
Stamp. portatile desk jet 340 quadricr. batterie e alimen.	549.000	489.000
CANON [illegible] modello 300	629.000	559.000
Cyber Boy occhiali tridimensionali	299[illegible]	275.000
COMPAQ pent.166 16/2.1GB HD monitor14" CD8x	3.290.0[illegible]	[illegible]
COMPAQ pent.150 16/2.1GB HD monitor15" CD8x	2.899.000	2.590.000
IBM pent..166MMX 16/2 GB HD monitor15" CD16x	3.990.000	3.690.000

CELLULARI-CORDLESS-FAX-SEGRETERIE

TIM cellulare GIOTTO completo	399.000	357.000
TIM cellulare GALILEO	655.000	549.000
MOTOROLA cellulare D470 GSM completo	569.000	499.000
MITSUBISHI cellulare GSM mod.TOP MT20	[illegible]9.000	599.000
NOKIA cellulare GSM mod.2110 completo	[illegible]9.000	685.000
MOTOROLA cellulare mod.8700 GSM	799.000	699.000
Telefono [illegible] SIP NICE	309.000	275.000
Telefono senza fili SIP FORM 2000	349.000	295.000
Segreteria telefonica SIP	99.000	79.000
Segreteria telefonica SIP DIMMI	119.000	95.000
Fax SIP PERSONAL	529.000	435.000
Fax SIP modello FAXTOTUM	699.000	599.000

ATTIVAZIONE CELLULARI IMMEDIATA IN SEDE, FINO A 16 CONTRATTI A SCELTA

GRUPPO **UNI-EURO**

(BI)BIELLA GAGLIANICO
strada Trossi tel.015/2544255

(AO)AOSTA SAINT CHRISTOPHE
loc.GranChemin,114 tel.0165/235415

(CN)CUNEO Fissore
c. Nizza16 tel.0171/692339

(CN)ALBACottino
via Cavour10 tel.0173/440168

(CN)SALUZZO
via Resistenza12 tel.0175/47411

(CN)MONDOVI'
P.za Monteregale,[illegible] tel.0174/47293

(CN)CASTAGNITO
via Alba,23 int.SB tel.0173/211336

(CN)CORTEMILIA
p.za Savona,10 tel.0173/81146

(CN)CARAGLIO
EXPOCASA
Statale, 22 tel.0171/618571

(AT)CANELLI
P.za C.Gancia,1 t.0141/822215

(AT)ASTI
ELETTROCENTER
P.za Alfieri,18 tel.0141/599566

(AL)ACQUITERME
loc.Cassarogna,46 tel.0144/356910

(SV)ANDORA
via S.Caterina,9tel.0182/684747

(GE)CHIAVARI
via Tripoli,12tel.0185/324909

(IM)IMPERIA
via Garessio,34tel.0183/299356

CENTRO TIM

POSSIBILITA' DI [illegible]

PRIMA RATA A GENNAIO '98 !

PROMOZIONE VALIDA DAL 28/08 AL 27/09 SCONTI, ERRORI ED OMISSIONI

QUESTI E ALTRI 1.000 PRODOTTI A PREZZI INCREDIBILI

ENTE FIERA DEI CASTELLI DI BELGIOIOSO E SARTIRANA

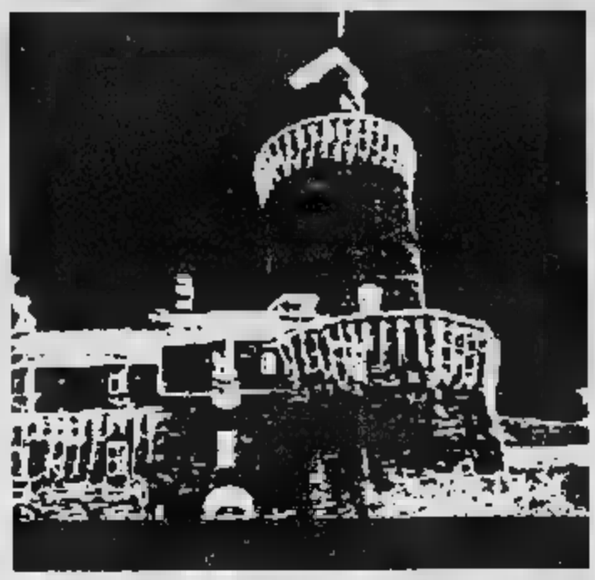

castello di sartirana - pv

13 - 28 settembre 1997

XVII mostra mercato di

antiquariato

GUERIDON IN PALISSANDRO (uno di due)
veneto 1840 circa
IL TEMPO RITROVATO

CAFFETTIERA IN ARGENTO STERLING
tiffany & co. (1907-1938), cm 28x23
VENDÔME ARGENTI

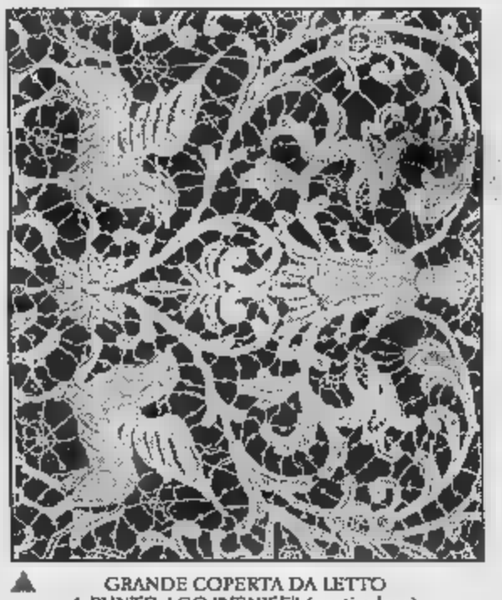

GRANDE COPERTA DA LETTO
A PUNTO AGO "VENISE" (particolare)
burano fine XIX sec. - cm 230x235
PENELOPE

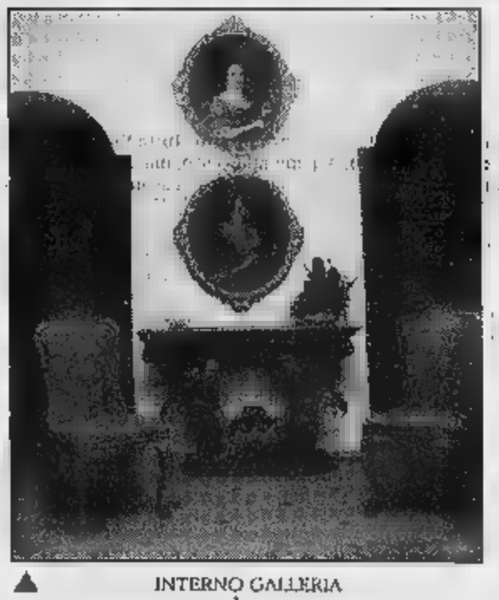

INTERNO GALLERIA
ANTICHITÀ OTTOBRINI

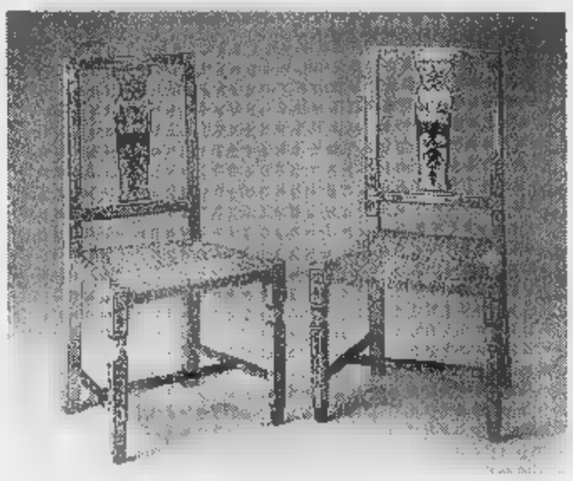

SEDIE LUIGI XVI (due di quattro) IN LEGNO DIPINTO
piemonte fine XVIII sec.
BOTTEGA D'ARTE BIANCHI

RICAMO LUIGI XVI - piemonte XVIII sec.
PUTTO (uno di due) E LEGGIO IN LEGNO
DORATO E POLICROMO
piemonte primo quarto XVIII sec.
IN TEMPS PASSE'

RARO ESEMPLARE DI SQUARE PIANO
CON INTARSI IN EBANO
John broadwood & sons, londra
PAOLO EMILIANI

giovedì, venerdì 15-23; sabato 10-23; domenica 10-20
lunedì, martedì, mercoledì: chiusura. tel: 0384.800804 - 800750 fax 0384.800748

provincia di pavia

Cassa di Risparmio di Parma e Piacenza

comune di sartirana lomellina

A&O

Dal 12 settembre SUPERMERCATI al 5 ottobre '97

Ogni giorno con te.

I freschissimi!

CONIGLI NOSTRANI AIA il kg **7.960**

PETTO DI POLLO AIA il kg **11.960**

SALSICCIA DI TACCHINO PRONTOCUOCI AIA il kg **8.560**

WURSTEL DI POLLO AIA 250 g **1.940**

FESA DI TACCHINO ARROSTO AIA il kg **16.900**

SALAMELLE PURO SUINO BARABINO l'etto **1.090**

ZUCCHINE DISCO PAREN 450 g **1.760**

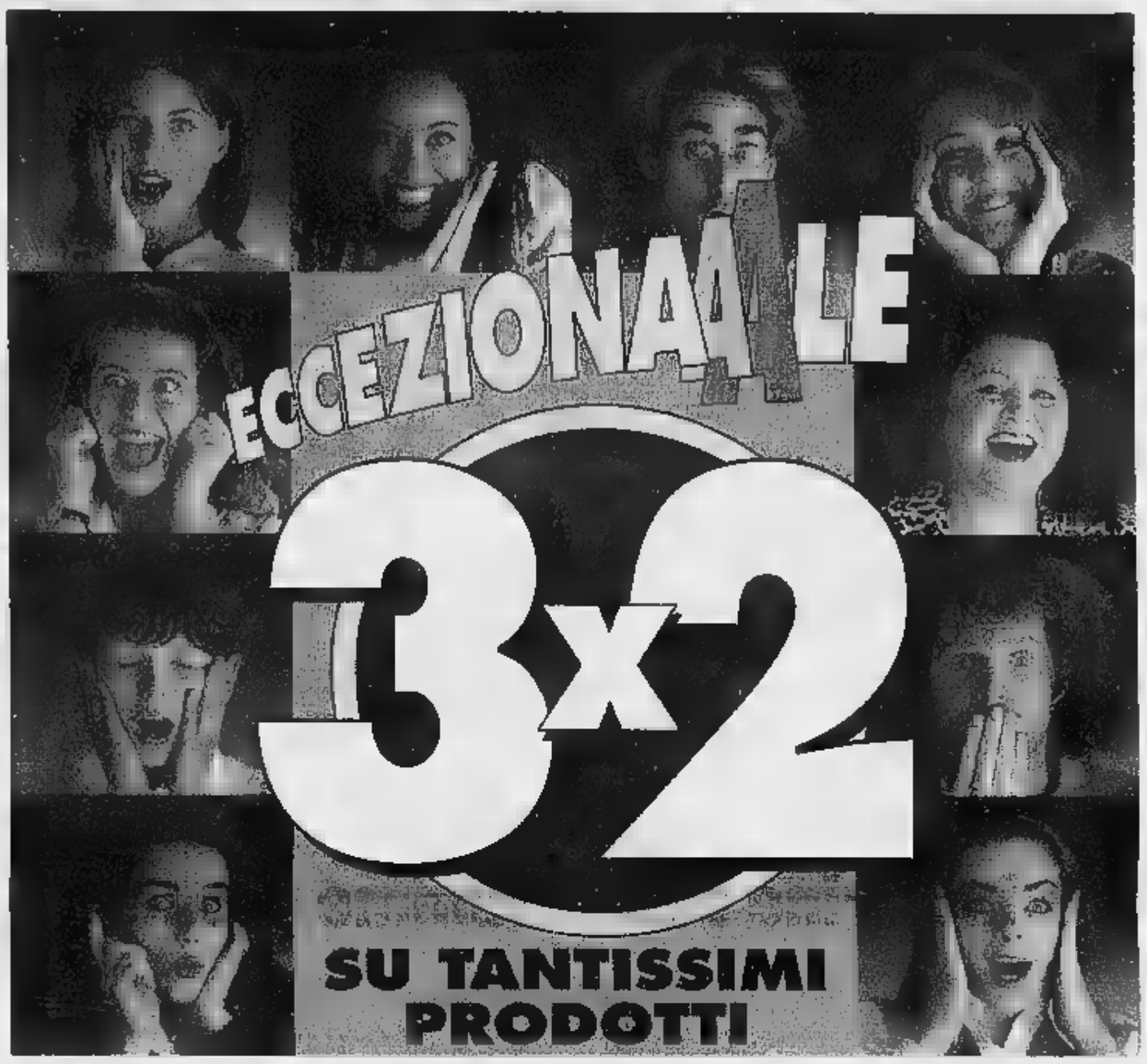

I freschissimi!

GNOCCHI DI PATATE BARILLA 500 g **2.400**

CAPPELLETTI PROSCIUTTO CRUDO RANA - 250 g **3.290**

CACCIATORI GRANA GROSSA BARABINO l'etto **2.280**

PANCETTA STECCATA SALUMIFICIO GAGLIARDI l'etto **1.490**

CERTOSA GALBANI 170 g **2.100**

MOZZARELLA SANTA LUCIA 400 g **4.790**

YOGURT YOMO FRUTTA 2x125 g **1.860**

OLIO EXTRAVERGINE ANTICO [illegible] 75 cl L. 9.290 33% **6.220**

OLIO SEMI [illegible] OIO 1 l L. 3.180 33% **2.130**

DADO [illegible] 10 [illegible] 1 pezzo L. 1.880 3 pezzi **3.760**

PELATI [illegible] 400 g 1 pezzo L. [illegible] 3 pezzi **980**

FAGIOLI BORLOTTI IERICA [illegible] L. 4.280 sconto 33% **2.870**

TONNO MARE BLU 2x160 g L. 4.930 [illegible] **3.340**

PASTA PAGANI 500 g 1 pezzo L. 980 [illegible] pezzi **1.960**

FESTAIOLA ALL'UOVO 250 g 1 pezzo L. 1.350 3 pezzi **2.700**

POLENTA [illegible] CHIAVAZZA - 500 g 1 pezzo L. 1.190 [illegible] pezzi **2.380**

PIZZA ISTANTANEA STAR 450 g L. 3.090 sconto 33% **2.070**

PATATINE [illegible] 185 g 1 pezzo L. 2.000 3 pezzi **4.000**

GRISSINI NOSTRANI E SFARINATELLI [illegible] - 250 g 1 pezzo L. 1.380 [illegible] pezzi **2.760**

[illegible] SELEX 500 g 1 pezzo L. 2.990 3 pezzi **5.980**

FETTE BISCOTTATE SELEX - 340 g 1 [illegible] L. 1.890 3 pezzi **3.780**

FROLLINI SELEX panna/cacao-cacao/nocciola - 350 g 1 pezzo L. 2.360 3 pezzi **4.720**

[illegible] SELEX c/panna-all'uovo - 350 g 1 pezzo L. 1.940 3 pezzi **3.880**

CUORICINI/LUNETTE PAVESI 500 g L. 4.980 33% **2.730**

WAFERS [illegible] 175 g [illegible] pezzo L. 1.790 [illegible] pezzi **3.580**

CAFFÈ [illegible] CLASSICO 2x250 g L. 6.980 sconto 33% **4.680**

VERMOUTH PERLINO 1 l L. 4.980 sconto [illegible] **3.340**

[illegible] FINE PERLINO 1 l L. 6.190 sconto 33% **4.150**

VINO TORCELLO brick 1 l 1 pezzo L. 1.870 3 pezzi **3.740**

[illegible] YOGA 3x200 ml 1 pezzo L. 2.100 [illegible] pezzi **4.200**

[illegible] NATURALE S. BENEDETTO - 1,5 l 1 pezzo L. 790 [illegible] pezzi **1.580**

ACQUA LEGG. FRIZZANTE [illegible] - 1,5 l 1 pezzo L. 790 3 pezzi **1.580**

BIRRA PERONI 2 [illegible] x 33 cl 1 pezzo L. 2.100 3 pezzi **4.200**

[illegible] ECORICARICA 3 kg L. 10.980 sconto 33% **7.360**

BIO [illegible] scatola 600 [illegible] L. 3.590 sconto 33% **2.400**

DETERSIVO [illegible] SELEX 1,2 kg L. 4.980 33% **3.340**

DETERSIVO PIATTI ROY - 2 l 1 pezzo L. 2.460 [illegible] pezzi **4.920**

SOLE CASA 1,5 l L. 3.140 33% **2.100**

DENTIFRICIO ANTICA ERBORISTERIA 75 ml L. 3.460 sconto 33% **2.310**

SHAMPOO ANTICA [illegible] 250 ml L. 4.160 sconto 33% **2.790**

BAGNOSCHIUMA VIDAL [illegible] ml L. 6.490 33% **4.350**

[illegible] SELEX 4 rotoli L. 2.980 33% **1.990**

CARTA IGIENICA SELEX [illegible] rotoli 1 pezzo L. 1.790 [illegible] pezzi **3.580**

[illegible] SELEX x160 monovelo L. 2.490 sconto 33% **1.670**

[illegible] x10 pacchetti 1 pezzo L. 1.680 3 pezzi **3.360**

AMICO [illegible] 400 g 1 pezzo L. 1.050 3 pezzi **2.100**

[illegible] 400 g [illegible] pezzo L. 1.490 3 pezzi **2.980**

A&O SUPERMERCATI Ogni giorno con te.

ALESSANDRIA:
VIA MARENGO 17
PIAZZA TURATI 7
VIA S. MARIA DI CASTELLO
VIA MARIA BENSI 18
PIAZZA MARCONI
VIA DONIZETTI 51

NOVI LIGURE
VIA [illegible] 157
VIA MANZONI 46
VIA P. ISOLA 26
VIA VERDI 137

TORTONA
P.ZZA MALASPINA 1

VARZI
VIA [illegible] GASPERI 33

OVADA: CORSO SARACCO 19
ARQUATA SCRIVIA: VIA GARIBALDI
SERRAVALLE SCRIVIA: VIA L. MONTALDO 44
VIA M. BENEDICTA [illegible]

A&O

Dal 12 settembre **SUPERMERCATI** al 5 ottobre '97

Ogni giorno con te.

I freschissimi!

CONIGLI NOSTRANI AIA il kg **7.960**

PETTO DI POLLO AIA il kg **11.960**

SALSICCIA DI TACCHINO PRONTOCUOCI AIA il kg **8.560**

WURSTEL DI POLLO AIA 250 g **1.940**

FESA DI TACCHINO ARROSTO AIA il kg **16.900**

SALAMELLE PURO SUINO BARABINO l'etto **1.090**

ZUCCHINE DISCO PAREN 450 g **1.760**

I freschissimi!

GNOCCHI DI PATATE BARILLA 500 g **2.400**

CAPPELLETTI PROSCIUTTO CRUDO RANA - 250 g **3.290**

CACCIATORI GRANA GROSSA BARABINO l'etto **2.280**

PANCETTA STECCATA SALUMIFICIO GAGLIARDI l'etto **1.490**

CERTOSA GALBANI 170 g **2.100**

MOZZARELLA SANTA LUCIA 400 g **4.790**

YOGURT YOMO FRUTTA 2x125 g **1.860**

OLIO ANTICO FRANTOIO cl L. 9.290 sconto 33% **6.220**

OLIO SEMI GIRASOLE OIO 1 l L. 3.180 sconto **2.130**

DADO 10 1 pezzo L. 1.860 3 pezzi **3.760**

PELATI SELEX 400 g 1 pezzo L. 3 pezzi **980**

FAGIOLI BORLOTTI DERICA 3x400 g L. 4.260 33% **2.870**

TONNO 2x160 g L. 4.990 sconto 33% **3.340**

PASTA 500 g 1 pezzo L. pezzi **1.960**

FESTAIOLA ALL'UOVO 250 g pezzo L. 1.350 3 pezzi **2.700**

POLENTA ISTANTANEA CHIAVAZZA - 500 1 pezzo L. 1.190 pezzi **2.380**

STAR 450 g L. 3.090 sconto 33% **2.070**

PATATINE 185 g pezzo L. 3 pezzi **4.000**

GRISSINI NOSTRANI E SFARINATELLI - 250 g pezzo L. 1.380 3 pezzi **2.760**

CRACKES SELEX 500 g pezzo L. 2.990 3 pezzi **5.980**

FETTE BISCOTTATE SELEX - 340 g 1 pezzo L. 1.890 pezzi **3.780**

FROLLINI panna/cacao-cacao/nocciola - 350 g pezzo L. 2.360 pezzi **4.720**

FROLLINI SELEX s/panna-all'uovo - g 1 pezzo L. 1.940 pezzi **3.880**

CUORICINI/LUNETTE PAVESI 500 g L. 4.980 sconto 33% **2.730**

WAFERS BALOCCO 175 g pezzo L. 1.790 3 pezzi **3.580**

CAFFÈ SELEX CLASSICO 2x250 g L. 6.980 sconto 33% **4.680**

VERMOUTH PERLINO 1 l L. 4.980 33% **3.340**

FINE PERLINO 1 l L. 6.190 sconto 33% **4.150**

VINO TORCELLO brick 1 l 1 pezzo L. 1.870 3 pezzi **3.740**

SUCCO 3x200 ml 1 pezzo L. 2.100 3 pezzi **4.200**

ACQUA NATURALE S. BENEDETTO - 1,5 l 1 pezzo L. 790 pezzi **1.580**

ACQUA LEGG. FRIZZANTE - 1,5 l 1 pezzo L. 790 pezzi **1.580**

2 lattine x 33 cl 1 pezzo L. 2.100 pezzi **4.200**

ACE kg L. 10.960 33% **7.360**

BIO PRESTO g L. 3.590 sconto 33% **2.400**

DETERSIVO LAVASTOVIGLIE SELEX 1,2 kg L. 4.980 **3.340**

DETERSIVO PIATTI ROY - 2 l 1 pezzo L. 2.460 pezzi **4.920**

SOLE CASA 1,5 l L. 3.140 33% **2.100**

DENTIFRICIO ANTICA ERBORISTERIA 75 ml L. 3.450 sconto 33% **2.310**

ANTICA 250 ml L. 4.160 sconto 33% **2.790**

BAGNOSCHIUMA VIDAL 500 ml L. 6.490 sconto 33% **4.350**

ASCIUGATUTTO SELEX rotoli L. 2.980 33% **1.990**

CARTA IGIENICA SELEX 4 rotoli 1 pezzo L. 1.790 3 pezzi **3.580**

SELEX x160 monovelo L. 2.490 sconto 33% **1.670**

FAZZOLETTI SELEX x10 pacchetti 1 pezzo L. 1.680 pezzi **3.360**

AMICO MIO 400 g pezzo L. 1.050 pezzi **2.100**

AMICO CROCCANTINI 400 g 1 L. 1.490 3 pezzi **2.980**

ALESSANDRIA:
VIA MARENGO 17
PIAZZA TURATI 7
VIA S. MARIA DI CASTELLO
VIA MARIA BENSI 18
PIAZZA MARCONI
VIA DONIZETTI 51

NOVI LIGURE
VIA MAZZINI 157
VIA MANZONI 46
VIA P. ISOLA 26
VIA VERDI 137

TORTONA
P.ZZA MALASPINA 1

VARZI
VIA GASPERI 33

OVADA: CORSO SARACCO 19
ARQUATA SCRIVIA: VIA GARIBALDI
SERRAVALLE SCRIVIA: VIA L. MONTALDO 44
VIA M. BENEDICTA 52

FURIA S.R.L.
è
ALFA [redacted]
VENDITA E ASSISTENZA
Zona D/3 - ALESSANDRIA
Tel. 0131/249549 (2 linee r.o.)

LA STAMPA

ALESSANDRIA E PROVINCIA

RUDI Automobili
[redacted] HYUNDAI
VENDITA E ASSISTENZA
Zona D/3 - ALESSANDRIA
Tel. 0131/249549 (2 linee r.o.)

Venerdì 12 Settembre 1997 — REDAZIONE: VIA CAVOUR 5, TELEFONO 266.303 / STAMPA IN: 263.360 — AL 37

La popolazione s'era opposta al progetto

La Provincia dà l'«ok» discarica a Mugarone

Ieri sera decisione dopo [redacted] lunga [redacted] pare «sofferta» seduta di giunta
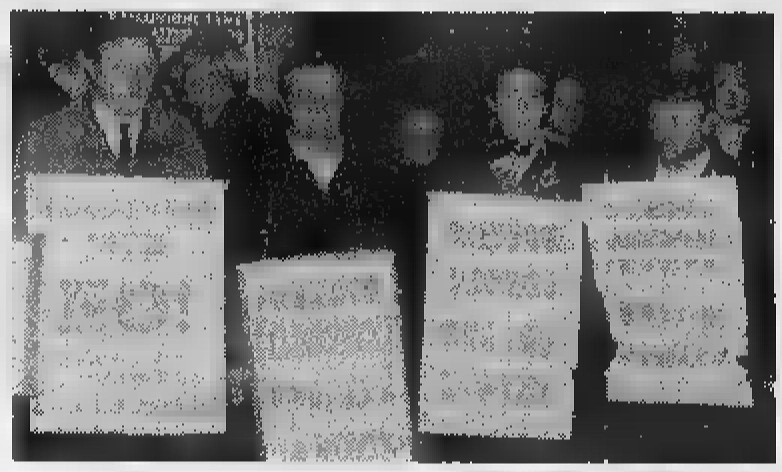
Una manifestazione del Comitato [redacted] la discarica e qui a fianco il presidente della Provincia, Palenzona

ALESSANDRIA. Pochi minuti prima delle venti di ieri la giunta provinciale ha approvato il progetto della nuova discarica del Consorzio alessandrino rifiuti urbani. Sorgerà in località Mugarone di Bassignana, a poche centinaia di metri dall'abitato e di un nuovo albergo-ristorante. Il «sì» della giunta provinciale, presieduta da Fabrizio Palenzona, deve essere stato molto sofferto: la discus[redacted], a quanto risulta - non ci sono ancora comunicati ufficiali - è stata accesa.

Ma alla fine, dopo la relazione dell'assessore all'Ambiente Ennio Negri che aveva raccolto i pareri dei tecnici dell'assessorato, è arrivata l'approvazione del progetto che [redacted] stato presentato dai tecnici del Consorzio alessandrino rifiuti. A quanto è dato sapere, proprio dall'assessorato provinciale all'Ambiente sono arrivati degli «accorgimenti» (se ne saprà [redacted] più stamane) che dovrebbero ridurre la massa di rifiuti che finirà nella nuova discarica. Tutto, insomma, cercando di migliorare l'impianto [redacted] ridurre l'impatto ambientale.

Il «sì» è stato comunque un brutto colpo per la popolazione di Bassignana: il «Comitato per il no alla discarica» [redacted] gli amministratori di alcuni Comuni della zona [redacted] molti mesi si battono contro la discarica. Con loro, in conferenza dei servizi, si [redacted] schierato anche il commissario del Comune [redacted] Bassignana, il capo gabinetto della prefettura Paolo Ponta, nominato dopo lo scioglimento [redacted] consiglio.

«La Provincia [redacted] ci deve tradire», questo l'appello che [redacted] negli scorsi giorni il Comitato per il no aveva lanciato agli amministratori provinciali. Ed [redacted] Mugarone si sperava in un [redacted] al progetto. Le [redacted] sono andate diversamente, certamente non tarderanno [redacted] farsi sentire le reazioni.

Non è un mistero, perchè lo stanno ripetendo da mesi. I [redacted]rimi [redacted] saranno i responsabili [redacted] «Comitato [redacted] il no»: scontato il loro ricorso al Tar, per far annullare il progetto. In quella sede riproporranno tutti i motivi che dovrebbero sconsigliare la realizzazione di quell'impianto a Mugarone.

Soddisfazione, invece, sul fronte opposto, quello degli abitanti della Fraschetta che da anni sopportano i disagi rappresentati dalla discarica del Consorzio alessandrino in località Trono di Castelceriolo. Discarica, tra l'altro, ormai quasi esaurita, ma che la gente temeva di veder ampliata in caso di emergenza rifiuti, mancando la possibilità di realizzarne un [redacted] impianto.

Franco Marchiaro

Colpo di pistola alla testa. L'ipotesi del suicidio e i sospetti sul bossolo

«Giallo» sul morto nel campo

Tortona: l'ha trovato la moglie nell'auto

TORTONA. Un colpo in testa [redacted] il bossolo è finito nel cofano dell'auto, la Renault [redacted] di sua moglie. L'ha trovato lei ieri mattina nel campo appena fuori casa. Il sangue dappertutto sui sedili, la testa trapassata da un proiettile calibrio 7.65.

«No mio marito [redacted] si è [redacted]ci[redacted] l'hanno ammazzato». Maria Guarini, [redacted] anni, ha chiamato i carabinieri. Lui [redacted] Sulc Zdnec, 27 anni, nato a Pilsen nella Repubblica Ceca: sei [redacted] fa ha sposato Maria. Hanno un bimbo di cinque anni e vivevano all'abbazia [redacted] Rivalta, nel cortile, poco distante dalla chiesa.

La donna è la custode di una parte dell'abbazia e nonostante la separazione nel '95, aveva accolto in casa il marito sei mesi fa.

Sulc Zdnec non trovava lavoro, aveva qualche precedente penale, [redacted] pistola, coltelli [redacted] una baionetta.

«Ma era [redacted] gentile - raccontano i vicini - [redacted] passava davanti al portone dieci volte ti salutava sempre. Certo era una famiglia [redacted] po' difficile, soprattuto per lui che non trovava lavoro».

A sinistra il campo dove è stata trovata l'auto con il corpo [redacted] cecoslovacco La casa dove abitava con la moglie e il figlio di cinque [redacted] Ieri mattina i carabinieri hanno eseguito il sopralluogo

Quello che ha insospettito i carabinieri oltre alle affermazioni della donna è che il bossolo fosse nel cofano: c'è un tubo che [redacted] collega all'interno dell'auto, ma [redacted] probabilità che sparandosi abbia centrato quel passaggio [redacted]: allora [redacted] davvero suicidio?

Dopo il sopralluogo dei carabinieri è stata disposta l'autopsia per accertare il percorso del proiettile che ha ucciso Selc Zdnec. L'unica certezza [redacted] la morte in auto: nel campo ci sono ancora le tracce dei pneumatici [redacted] sangue. Scaratata subito l'ipotesi del trasporto del corpo dopo la morte.

L'altra notte uno dei vicini ha sentito l'auto che usciva dal cortile dell'abbazia a forte velocità. [redacted] sgommato - dice una ragazza - era da poco passata la mezzanotte. Però lo faceva sempre, [redacted] anche [redacted] era passata già la mezzanotte non ho fatto caso. Ricordo che un paio di giorni fa [redacted] entrato in cortile tal[redacted]nte veloce che ho pensato che si schiantasse contro il muro». L'ora della morte dovrebbe [redacted] alle [redacted] del mattino, e nessuno sembra aver sentito lo sparo.

Ieri i carabinieri hanno interrogato anche due amici di Zdnec, anche loro persone «già note» alle forze armate. «Pensiamo che il problema vero di quel ragazzo fosse il lavoro - di[redacted] ancora i vicini [redacted] -, forse in un momento di disperazione ha pensato di risolvere [redacted]si i suoi problemi».

La moglie però ha continuato a sostenere [redacted]he si era [redacted] in [redacted] brutto giro». Anche sul ritrovamento della Renault nel campo i vicini non si stupiscono. «Certe volte stava lì da solo in macchina - ricordano - ad ascoltare la radio oppure [redacted] addormentava».

A Rivalta pochi lo conoscevano: con la moglie abitava all'Abazia solo da un anno, [redacted] sembra che avessero la residenza anche a Tortona, forse [redacted] casa [redacted] conoscenti. Ora gli inquirenti sono in attesa dell'autopsia che potrà chiarire qualcuna delle ombre sulla morte del cecoslovacco.

Antonella Mariotti

Dopo l'esposto dell'opposizione per l'uso di soldi pubblici

Sul «sondaggio» del Comune indagine delle Fiamme gialle

Istruttoria della Corte dei Conti fotocopiati tutti i documenti

[redacted] La Corte dei conti, in seguito ad un esposto che era stato inviato dai consiglieri [redacted] opposizione, ha aperto una istruttoria sulla ricerca-sondaggio che il Comune aveva affidato all'Ispo e che era stata curata dal noto ricercatore professor Renato Mannheimer.

Mercoledì agenti di polizia giudiziaria [redacted] Guardia [redacted] finanza si sono presentati alla segreteria generale del Comune richiedendo di acquisire tutta la documentazione relativa alla ricerca, che hanno fotocopiato. Un mese fa, invece, dalla stessa Corte [redacted] conti era arrivata la richiesta di [redacted] copia dei fascicoli della ricerca-sondaggio.

La giunta nella seduta del 31 dicembre '96 aveva deliberato di affidare all'Ispo una ricerca sulla città di Alessandria, poi svolta su un campione [redacted] 800 cittadini adulti ai quali erano stati posti quesiti sul funzionamento dei vari servizi comunali. In finale era stata posta anche [redacted] domanda per capire quanto il sindaco Francesca Calvo era conosciuto [redacted] veniva giudicato.

Il professor Renato Mannheimer

La ricerca era stata svolta [redacted] un costo ridotto grazie all'intervento dell'Anci, l'associazione nazionale Comuni d'Italia, [redacted] cui è presidente il sindaco [redacted] Catania Enzo Bianco, e risulterebbe che la Corte dei conti abbia aperto anche un'istruttoria per la ricerca svolta nella città [redacted]iciliana.

I consiglieri di opposizione, quando negli scorsi mesi erano stati resi noti i risultati della ricerca Ispo, avevano accusato sindaco e giunta di aver utilizzato soldi pubblici per un sondaggio che avrebbe dovuto [redacted] pagato dal partito del primo cittadino, di qui l'esposto.

Ieri, dopo l'arrivo delle fiam[redacted] gialle, il consigliere Carlo Vergagni di Azione civica ha rivolto una interrogazione al sindaco, chiedendo informazioni sull'indagine. **(f. m.)**

Alessandria

Berlusconi indica Stradella candidato

Silvio Berlusconi, incontrando mercoledì sera a Roma l'onorevole Franco Stradella, gli ha chiesto di accettare la candidatura a sindaco per il centro-destra. Gli ha assicurato di «mettere [redacted] disposizione il suo impegno, la sua persona». Nessuna novità invece nel centro-sinistra. PAG. 38

Pozzolo

In [redacted] «frontale» muore la maestra

Scontro tra due auto, sulla provinciale Pozzolo-Villalvernia. [redacted] è rimasta vittima Silvana Milanese, 44 anni, da sempre la maestra dell'asilo. La madre [redacted] stata per [redacted] postina del paese. PAG. 39

Novi Ligure

Stadio a rischio colpa del Palanovi?

Allo stadio «Girardengo» manca un tratto della recinzione [redacted] terreno di gioco. Domenica dovrebbe esordirvi la Comollo nel campionato di Prima Categoria. E' polemica sui lavori: ci sono i pilastri che sorreggono il Palanovi. [redacted]

Nuova Corsa 1.0
Meno di un secondo per amarla.
Più di 800 km con un pieno.

Il brillantissimo motore Ecotec 12V da 55CV della nuova Corsa 1.0 [redacted] capace di percorrere fino a 880 km con un pieno*.
Nuova Opel Corsa [redacted] è pronta a stupirvi [redacted] il suo [redacted] vivace, il suo [redacted] design, il comfort delle sue nuove sospensioni, la bellezza [redacted] suoi nuovi interni.
Vi aspettiamo per una prova su strada.
Da L. 14.265.000
Venite [redacted] provarla sabato 13 [redacted] domenica 14 settembre
Da: B. S. auto S.R.L.
[redacted] LIGURE - VIA SERRAVALLE 52 - Tel. 0143/329.871
CONCESSIONARIA OPEL per NOVI - GAVI - OVADA
OPEL

CENTROEDILE
MATERIALI E ATTREZZATURE PER EDILIZIA
preventivi gratuiti — è — posa in opera assistenza

SERRAMENTI INTERNI ED ESTERNI	PAVIMENTI E RIVESTIMENTI
PORTE TAGLIAFUOCO	PAVIMENTI IN LEGNO
PORTE BLINDATE	ARREDO BAGNO
PORTONCINI	CAMINETTI
BASCULANTI	SANITARI
PORTE	SCALE

CASALE MONFERRATO	CASALE MONFERRATO	TERRUGGIA BIVIO [redacted] RONCAGLIA	STROPPIANA S.S. 31
VIA ORBA 12	C.SO VALENTINO 28		VIA D. CARENZO 66
TEL. 0142/453049	TEL. 0142/55535	TEL. 0142/50591	TEL. 0161/77301
FAX 0142/454397	FAX 0142/454397	FAX 0142/50643	FAX 0161/77301

Adesso si attendono i pareri degli alleati del «Polo»: An aveva già detto sì

Berlusconi «incorona» Stradella

Sarà il candidato sindaco di Forza Italia

[redacted] Silvio Berlusconi, incontrando mercoledì sera [redacted] Roma l'onorevole Franco Stradella, gli ha chiesto [redacted] accettare la candidatura a sinda[redacted] per il centro-destra. «Un compito - ha detto [redacted] cavaliere - che Forza Italia considera molto importante». Al parlamenta[redacted] alessandrino il presidente ha assicurato [redacted] «mettere [redacted] disposizione il [redacted] impegno, la sua persona» per la campagna elettorale, facendo [redacted] pensare anche alla presenza [redacted] Berlusconi in città per un comizio.

«Mi sono riservato - dice Stradella - di esaminare i pro, pochi, ed i contro, tantissimi, anche di natura personale. Poi, comunque, prima di [redacted] voglio sentire la disponibilità ed il giudizio degli alleati della coalizione di centro-destra». An [redacted] già annunciato [redacted] suo «sì», si attende il giudizio di cdu, ccd (senza dubbio [redacted] l'eco delle vicende romane), udc, Nuova proposta [redacted] federalisti.

«La candidatura di Stradella è la più autorevole per FI», ha commentato Paolo Battista, il giovane consigliere provinciale che non aveva nascosto [redacted] possibilità [redacted] candidarsi. «Sì, [redacted] - sottolinea - quando [redacted] non [redacted] pensava che Stradella potes[redacted] [redacted] il candidato, quindi si era ritenuto che la mia persona potesse rispondere all'identikit per il candidato sindaco tracciato dallo stesso Cavaliere».

Centro-sinistra. Nessuna riunione [redacted] dell'unione cittadina del pds che deve propor[redacted] [redacted] [redacted] del candidato sindaco agli alleati del centro-sinistra, caduta ormai quella [redacted] Adriano Boselli. I pidiessini attendono [redacted] conoscere la posizione dei possibili alleati.

Dopo Giancarlo Cattaneo per [redacted] ppi, anche Pierangelo Taverna, segretario provinciale del Si, dice che «ormai solo una forte candidatura esterna ai partiti potrà rinsaldare la coalizione [redacted] d[redacted] alle varie componenti le motivazioni [redacted] lo slancio necessario per affrontare [redacted] campagna elettorale che si presenta estremamente difficile ed incerta». E concorda anche il coordinatore di Ad Valter Giachero: «La situazione attuale richiede che il pds decida una candidatura esterna al partito, nella società civile».

Intanto qualche difficoltà in più nei rapporti di collaborazione, e quindi di alleanze, [redacted] Rc potrebbe venire dalla questione Supertreno: Rifondazione dice di guardare con sospetto alla posizione [redacted] Palenzona, anche [redacted] [redacted] sindaco di Novi sostiene che il presidente [redacted] Provincia [redacted] favorevole solo al terzo valico, non all'alta velocità. [fra. mar.]

Silvio Berlusconi e a fianco Franco Stradella, deputato e presidente della Camera di commercio: il Cavaliere gli ha garantito il [redacted] pieno appoggio

Ancora tutto fermo nel centro sinistra si cerca un nome esterno ai partiti

[redacted]

Oggi Violante a Valenza

Il presidente della Camera viene [redacted] commemorare la Banda Lenti

Luciano Violante presidente della Camera dei deputati sarà a Valenza

VALENZA. Il presidente della Camera dei deputati, onorevole Luciano Violante, presenzia oggi alla [redacted] dell'eccidio della banda Lenti avvenuta 53 anni fa.

La cerimonia si tiene alle 10 al cimitero di Valenza ed [redacted] promossa dal Comitato unitario antifascista [redacted] dai Comuni di Valenza [redacted] Camagna. Le due città infatti sono le due comunità che vennero maggiormente toccate dall'eccidio, in cui trovaro[redacted] la morte 27 partigiani, facenti parte della Banda Lenti, dal nome del comandamte, Agostino Lenti. Si tratta di un nucleo [redacted] combattenti, formatisi [redacted] Camagna ma che pian piano raccolse adepti da tutto il Monferrato, tanto che nell'elenco degli uccisi figurano giovani di Casale, Frassinello, Borgo San Martino, Vignale, Santa Maria del Tempio, Rosignano. Il manipolo operò in parecchie azio[redacted] importanti e suscitò le ire dei comandi fascisti [redacted] nazisti. Ai rastrellamenti, seguì lo spionaggio e, il 12 settembre 1944, la Banda, probabilmente tradita, [redacted] accerchiata in [redacted] cascinale di Madonna dei Monti e catturata.

Ventisei dei [redacted] componenti furono portati a Valenza dove vennero uccisi a colpi [redacted] pistola vicino al muro di cinta del cimitero, sotto lo sguardo inorridito della popolazione. Poche ore prima, era stato abbattuto [redacted] comandante, Agostino Lenti, protagonista [redacted] un disperato tentativo di fuga. Si salvò solo Nicola Marchis, che, benchè gravemente ferito, [redacted] [redacted] fuggire. Da quel giorno, tutti gli anni, si celebra il ricordo di quei ragaz[redacted] caduti per la libertà. [r. c.]

E Acqui la indica Testimone del tempo

Un parco in città a Madre Teresa

Madre Teresa di Calcutta. Il Comune pensa di intitolarle il giardino dell'ex Ospedale militare

ALESSANDRIA. «Intitoliamo una piazza [redacted] Madre Teresa da Calcutta». Questa [redacted] stata la proposta che l'altro ieri il presidente del consiglio comunale Pietro Caramello aveva indirizzato alla giunta. L'amministrazione di Palazzo Rosso ha p[redacted] in considerazione la richiesta, accogliendola, soprattuto considerando gli alti ideali rappresentati dalla piccola suora della quale domani, [redacted] Calcutta si celebreranno i funerali.

«Ho ritenuto - dice Caramello - [redacted] [redacted] la richiesta alla giunta per far sì che anche la nostra città conservi un ricordo perenne di questa santa donna che ha dedicato tutta la sua vita ai più derelitti, senza distinzione di raz[redacted] [redacted] [redacted] fede». Aveva pensato al grande piazzale delle ex-tettoie, a lato di corso Felice Cavallotti, ma durante la discussione in giunta il vice sindaco ed [redacted] ai Lavori pubblici Giancarlo Borromeo ha fatto presente che doveva essere «ricercato un punto più prestigioso, proprio in considerazione della personalità [redacted] Madre Teresa da Calcutta».

E' [redacted] così la proposta di intitolare alla suora «dei poveri» il nuovo parco che sta per [redacted] inaugurato all'interno dell'ex-ospedale militare: già funziona da alcuni mesi una piccola parte di giardino mentre a fine settembre sarà a disposizione dei cittadini un'altra vasta area attrezzata come verde pubblico.

Intanto ad **Acqui Terme** [redacted] sta pensando di assegnare a Madre Teresa il premio «Testimone del Tempo». E' [redacted] proposta formulata del Comune al Comitato organizzatore del Premio. «Come amministrazione - dice [redacted] sindaco Bosio - abbiamo abbiamo già contattato la Regione e gli altri enti che fanno parte del comitato promotore, che hanno già espresso parere favorevole. Siamo in attesa del via libera [redacted] parte delle autorità ecclesiastiche».

«Inoltre - aggiunge Bosio - a [redacted] di tutta la cittadinanza, abbiamo pensato ad un contributo in denaro da far pervenire all'Ordine fondato da Madre Teresa, le cui suore, sparse in tutto il mondo, continuino nel[redacted] loro opera di carità a favore dei più deboli». In ambito cattolico, lo scorso anno il premio andò ad Ernesto Olivero (Sermig) [redacted] l'anno prima a Don Ciotti (gruppo Abele). [r. al.]

DA NON PERDERE

Padania

Dibattito su Bicamerale

Questa sera alle 20,30 in via Rossini ad Alessandria, nella festa della Padania dibattito su «Bicamerale e riforma istituzionale le ragioni del diritto all'autodeterminazione dei popoli». [r. sc.]

L'altra libreria

Libri riviste e satire

[redacted] inaugura oggi alle 17,30 nell'ex ospedale [redacted] via Cavour una «tre giorni» dedicata [redacted] libri, riviste, poesia, satira e dibattiti. E' la rassegna «L'altra libreria» organizzata dal Circolo culturale «Giovanni Battista Vico», Comune, Provincia, Fondazione Cassa di Risparmio di Alessandria. [e. c.]

Avanti

Mostra dei giornali

Alle 20 stasera al centro sportivo di Spinetta Marengo alla festa dell'Avanti mostra dei giornali socialisti «mondoperaio». [r. g.]

Liberazione

Si parla di Welfare State

Stasera alle 20 alla festa di Liberazione alla Soms [redacted] Valle San Bartolomeo conferenza su di «Welfare State, no ai tagli si alla riforma». [r. c.]

Sei mesi in cella

Cond[redacted] i ladri [redacted] «microchip»

[redacted] Sei mesi di reclusione ciascuno (uno in più chiesto dal pm Daloiso), da scontare in carcere considerati i precedenti penali: [redacted] la condanna che il pretore Cinzia Miniotti ha ieri inflitto con processo per direttissima, [redacted] Loren[redacted] Fabrizi [redacted] Marco Adelli, due romani rispettivamente [redacted] 44 [redacted] 38 anni, arrestati venerdì scorso dalla polizia dopo un tentativo di furto al centro commerciale «Gli Archi».

I due, difesi da Rossella Monti, [redacted] stati bloccati, finendo in carcere, mentre [redacted] di ripulire la cassa continua del centro commerciale. In che modo, dal momento che un'operazione del genere non è assolutamente facile? Secondo l'accusa stavano tentando di individuare [redacted] codice di sicurezza della [redacted] servendosi di [redacted] congegno elettronico sofisticato.

Alla vista degli agenti della Volante i due romani sono saliti [redacted] una «Mercedes» dandosi alla fuga. Hanno, però, fatto poca strada. Dall'auto sono «volati» attrezzi per lo scasso. [e. c.]

Un nuovo ambulatorio di chirurgia al «Mauriziano» di Valenza

La «plastica» con la mutua

Struttura unica in provincia. L'attivazione prevista martedì. Si potranno correggere difetti estetici ma anche ricostruire parti distrutte da interventi

VALENZA. Un servizio innovativo [redacted] chirurgia plastica, unico non solo nell'ambito dell'Asl 21, ma anche in provincia, entrerà in servizio tra pochi giorni al «Mauriziano». Farà capo a un ambulatorio per visite specialistiche, [redacted] cui il pubblico potrà rivolgersi anche in convenzione mutualistica, gestito dal dottor Ludovico Filosa, aiuto corresponsabile della divisione di Chirurgia generale [redacted] specialista in Chirurgia plastica e ricostruttiva.

«L'iniziativa - spiega il dottor Giorgio Franco, primario della divisione a cui il servizio è aggregato - [redacted] prefigge tre obiettivi. Colmare [redacted] lacuna all'interno dell'Asl, che sinora non forniva questa specializzazione. Poi, integrare l'atto chirurgico, dal più piccolo al più importante, con una valenza estetica troppo spesso dimenticata dal chirurgo generale. Infine, correggere situazioni anatomiche funzionali o estetiche invalidanti, con un atto chirurgico ricostruttivo [redacted] riparativo».

L'ospedale «Mauriziano» di Valenza

«Riteniamo - conclude il dottor Franco - che, [redacted] un'ottica moderna, in cui il chirurgo [redacted] mira solo a correggere la malattia, ma anche [redacted] lasciare i minori danni possibili funzionali [redacted] estetici, la chirurgia plastica debba diventare parte integrante di ogni divisione [redacted] chirurgia generale».

Ecco perché al «Mauriziano» si sono anticipati i tempi, sfruttando la professionalità del dottor Filosa, che ha frequentato i centri più prestigiosi di chirurgia plastica ricostruttiva. «La gente accetta sempre [redacted] situazioni invalidanti, conseguenti a un atto chirurgico - puntualizza Filosa -, basti pen[redacted] all'importanza che la donna attribuisce alle proprie mammelle, considerandole non solo ghiandola nutrice, [redacted] parte integrante della propria integrità psicofisica. E la chirurgia demolitiva per neoplasie maligne non [redacted] è mai occupata dei danni estetici, [redacted] gravi implicazioni psicologiche per le pazienti».

Da martedì prossimo, giorno di attivazione del servizio, si potrà porre rimedio a tutto, anche alle brutte cicatrici di interventi chirugici. L'orario [redacted] ambulatorio, aperto il martedì, [redacted] dalle 14 alle 16. Gli interventi [redacted] effettuati presso [redacted] divisione di Chirurgia del «Mauriziano». [r. c.]

cesi

Per conto [redacted] una importante [redacted] solida azienda operante nel settore meccanico, ricerca

ESPERTO IN TEMPI E METODI

Si richiede esperienza [redacted] ruolo di riferimento, in particolar modo nell'area d[redacted] lavorazioni [redacted] macchine utensili in aziende operanti per [redacted]

L'azienda [redacted] in grado [redacted] soddisfare le esigenze delle candidature più qualificate [redacted] garantisce la massima riservatezza.

Inoltrare con tempestività dettagliato curriculum a CESI srl - via Legnano, 33 - 15100 Alessandria, citando sulla busta il rif. **E.T.M.**

Il trattamento dati personali pervenuti si svolgerà in conformità della L. 675/96: la trasmissione del curriculum è espressione di consenso al trattamento/comunicazione di dati personali [redacted] sensibili.

FORMAZIONE - SELEZIONE - CONSULENZA

[redacted] commerciale, con 20 [redacted] di esperienza, che importa e distribuisce in esclusiva sul territorio nazionale prestigiosi marchi [illegible]

CERCA AGENTI [redacted] VENDITA

[illegible] per provincia di Alessandria, Asti, Pavia. Offre zone in esclusiva, provvigioni, incentivi ecc.

Per informazioni e appuntamento telefonare a [illegible]

L'ABBONAMENTO.

Il migliore amico di chi legge La Stampa.

LA STAMPA

TEXO

Gruppo industriale operante nella produzione di impianti destinati al settore dell'imballaggio e della stampa [redacted] cartone ondulato, ricerca per potenziamento organico della sede di Alessandria

Tecnico Elettronico del [redacted]zio Post-Vendita (Rif. P.V.)

Il candidato ideale è un laureato / diplomato in elettronica od elettrotecnica che abbia maturato significative esperienze nell'utilizzo di azionamenti ed inverter e nella programmazione di sistemi governati da PLC e da PC, al quale affidare compiti di collaudo delle linee presso la sede dell'azienda ed interventi di assistenza post vendita presso i clienti.

Sono richieste la conoscenza della lingua inglese e la completa disponibilità alle trasferte in Italia ed all'estero.

Tecnici [redacted]tti al Montaggio (Rif. A.M.)

I candidati ideali sono periti meccanici / elettromeccanici che abbiano maturato significative esperienze nell'assemblaggio e/o manutenzione di [redacted] ponenti meccanici di precisione. Essi dovranno operare in tutte le fasi di fabbricazione di macchine [redacted] [redacted] contenuto tecnologico fino al collaudo funzionale ed all'installazione. E' richiesta la disponibilità alle trasferte in Italia [redacted] all'estero.

La conoscenza di una lingua straniera e la provenienza da aziende operanti su commessa saranno considerati titoli preferenziali.

Inoltrare dettagliato curriculum a CESI srl - via Legnano 33 - 15100 - ALESSANDRIA - citando sulla busta il riferimento di interesse. Le selezioni saranno seguite direttamente dalla società Cesi, pertanto non verranno prese in considerazione le risposte inviate direttamente all'azienda.

Il trattamento dati personali pervenuti si svolgerà in conformità della Legge 675/96; la trasmissione del curriculum è espressione [redacted] [redacted] al trattamento/comunicazione di [redacted] personali non sensibili.

[redacted] AL GIORNALE

Fs: disservizi, ritardi «Ma dov'è Cimoli?»

Dov'è Cimoli? Con la ripresa dopo la pausa estiva riemergono preoccupanti segnali di disservizio nel trasporto ferroviario.

«Dov'è Cimoli?». Questa era la domanda che la [redacted] settimana si ascoltava con più frequenza da parte degli utenti Fs che erano attoniti e fortemente preoccupati di fronte alle soppressioni di due treni pendolari nelle giornate di mercoledì [redacted] [redacted] giovedì 4 settembre, rispettivamente con partenza da Milano alle 17,30 [redacted] 17,48 ed accompagnate dall'ormai usuale mancanza di una corretta e puntuale informazione.

[redacted] presidente ed i vicepresidenti dell'Associazione tortonese [redacted] utenti Fs, rispettivamente Alessandro Scaccheri, Alberto Golinelli e Giampaolo Costa hanno, interpellati in proposito, spiegato le ragioni [redacted] questa amarezza [redacted] diffuso disagio. In sostanza, proprio negli stessi giorni in [redacted] si verifica l'aumento dei viaggiatori dovuto alla ripresa del lavoro dopo la pausa estiva, si sono manifestati tali fenomeni di inefficien[redacted] del servizio da evidenziare in modo palese il grave stato di degrado del trasporto ferroviario; contestualmente i giornali nazionali pubblicavano [redacted] molta enfasi le notizie sugli stipendi d'oro delle centinaia di dirigenti Fs e l'ennesime [redacted]chiarazioni dei vertici Fs nei propositi del rilancio del servizio da basarsi sull'aumento nel prossimo [redacted] del 30 per cento delle tariffe.

Ecco perché, anche per la nota pazienza [redacted] capacità di sopportazione dei nostri lavoratori pendolari, questa concomitanza di disservizi reali e di notizie allarmanti è veramente troppo.

Se l'Associazione del trasporto, almeno sul piano degli orrori, [redacted] migliorerà rapidamente nei prossimi giorni, la protesta dei lavoratori [redacted] degli studenti utenti Fs, è destinata a [redacted] in modo significativo. Di questa devono tener conto i dirigenti Fs locali [redacted] anche nazionali, a partire dall'amministratore delegato, Giancarlo Cimoli.

Associazione per il potenziamento della stazione ferroviaria di Tortona

NUMERI UTILI

[redacted]

PRONTO SOCCORSO

Alessandria: 206.537 e, **interno.** 207.224; **Acqui:** 777.211; **Casale:** [redacted]; **Novi:** 322.211; **Ovada:** 82.81. **Tortona:** 865.227; **Valenza:** 959.111.

[redacted]

AUTOAMBULANZE

Alessandria: Croce Rossa 252.242; Croce Verde 252.255.
Acqui T.: Croce Rossa 322.300; Croce Bianca 323.333.
Arquata S.: Croce Verde 636.430.
Basaluzzo: Croce Verde 489.677.
Bassignana: Avis 926.641.
Borgo S. Martino: Cri 429.629.
Bosco Marengo: Assp 270.027.
Cabella L.: Croce Rossa 87.300.
Cassine: Croce Rossa 714.433.
Casale M.to: Croce Rossa 452.258; Cro[redacted] Verde 453.310; Misericordia 781.010.
[redacted] **B.:** Assp 270.027.
Castelnuovo S.: Croce Rossa 823.535.
Cerrina: Croce Rossa 946.030.
Felizzano: Croce Verde 791.616/7.
Gavi: Croce Rossa 642.263.
Murisengo: Croce Verde 993.677.
Novi L.: Croce Rossa 20.20.
Ovada: Croce Verde 80.420.
Pontestura: Croce Rossa 466.868.
Ponzano: Croce Rossa 927.317
Ponzone: Croce Rossa 322.300.
S. Salvatore: Croce Rossa 233.060.
S. Sebastiano C.: Cri 786.959.
Serravalle S.: Croce Rossa 65.176.
Tortona: Croce Rossa 811.333.
[redacted] Avis 924.080.
Vignale: Croce Rossa 933.340.
Vignole: Croce Rossa 67.300.
Villalvernia: Croce Verde 0337-248202.
Voghera: Croce Rossa 45.668.

[redacted]

FARMACIE [redacted] TURNO

Ad **Alessandria** è di turno, dalle 9 di oggi alle 9 di domani, la farmacia Comunale Pista, v.le Medaglie [redacted] (253.698). [redacted] 12,30 alle 15,30 e dalle 21,30 [redacted] 9 [redacted] giorno successivo svolge il servizio a serrande [redacted] [redacted] farmaci e ossigeno su prescrizione medica urgente, con diritto di chiamata. Negli altri [redacted] le farmacie di turno svolgono anche servizio di reperibilità, dietro [redacted] presentazione di ricette mediche urgenti.

Acqui: Caponnetto, c. Bagni 65 (322.556).
Casale: Accornero, p. Mazzini [redacted] (452.220).
Novi: Valotta, v. Garibaldi 1 (23.31).
Ovada: Gardelì, c. Saracco 303 (80.224).
Tortona: Comunale 1, c. Don Orione 51/a (862.630)
Valenza: Bellingeri, [redacted] Garibaldi 65 (943.356).

[redacted]

GUARDIA MEDICA

Alessandria: 265.000; **Acqui:** 57.775; **Casale:** 434.111; **Castellazzo B.:** 270.027; **Castelnuovo S.:** 856.783; **Cerrina:** 943.423; **Felizzano:** 791.616/7; **Gavi:** 642.551; **Novi:** 33.21; **Ovada:** 51.777; **S. Sebastiano C.:** 786.208; **Serravalle S.:** 636.129; **Tortona:** 86.51; **Valenza:** 959.111.

STATO CIVILE

TORTONA

NATI. Stefania Lo Porto, Beatrice Soldo, Matteo Urni, Ca[redacted] Alberto Veracchia, Alessia Milanesi, Marta Destro, Rocco Bergantino.

SI SPOSERANNO. Pietro Balbo [redacted] Alessandra Sidalieri; Corrado Rassu con [redacted].

MORTI. Federico [redacted]a, [redacted] 85 anni; Emilio Parlusi, di 86; Pietro Tarditi, [redacted] 60; Agostina Agosti, di 62; Maria Fantini, [redacted] 82; [redacted] Gramegna, di 70. [e. pl.]

[redacted]

● Per lavori di consolidamento e ristrutturazione, si transita a senso alternato sulla provinciale **Valenza-Solero**, [redacted] piedi della salita di San Salvatore. La velocità non può superare i [redacted] chilometri orari. [r. c.]

[redacted] Sono ripresi in questi giorni i lavori [redacted] ripristino dei giardini [redacted] via Camurati, [redacted] **Valenza**. [redacted] giro di pochi giorni dovrebbero essere ultimati, [redacted] l'installazione dei giochi per i bambini. [r. c.]

I Docenti e Ricercatori del corso di laurea in Matematica della II Facoltà di Scienze M.F.N. dell'Università degli Studi di Torino (Sede di Alessandria) partecipano al cordoglio per la scomparsa di

[redacted] **Echinotteri**

— Alessandria, 11 settembre 1997.

cesi

Per conto di un'importante azienda appartenente ad un Gruppo Industriale operante [redacted] settore della lavorazione di materie plastiche ricerca la

SEGRETARIA DI DIREZIONE GENERALE

La candidata ideale, di età compresa [redacted] i 35 [redacted] i 45 anni, ha maturato una significativa esperienza nella mansione [redacted] riferimento, preferibilmente in aziende di dimensioni medio-grandi, svolgendo in modo autonomo i tradizionali [redacted]piti di segreteria e gestendo i rapporti fra la Direzione Generale e le altre funzioni aziendali.

Ha un'ottima conoscenza della lingua inglese [redacted] orale che scritta e dei principali pacchetti applicativi informatici (excel, word, ...).

Possiede, inoltre, spiccate [redacted] organizzative, relazionali e di sintesi, oltre che di precisione e riservatezza.

Il diploma di laurea costituirà titolo preferenziale per la selezione.

La retribuzione e il livello di inquadramento [redacted] correlati alla professionalità raggiunta.

La sede di lavoro [redacted] Alessandria.

Inoltrare dettagliato curriculum corredato di fototessera a CESI srl - via Le[redacted] 33 - 15100 Alessandria, entro e [redacted] oltre il 25.09.97, citando sulla busta il rif. SDG.

Il trattamento [redacted] personali pervenuti si svolgerà in conformità della Legge 675/96: la trasmissione del curriculum è espressione di consenso al trattamento/comunicazione di dati personali [redacted] [redacted].

FORMAZIONE - SELEZIONE - CONSULENZA

Troppi in lizza, il Collocamento per la prima volta «in trasferta»

In gioco per avere un lavoro

Cinquecento sulle gradinate del Palasport

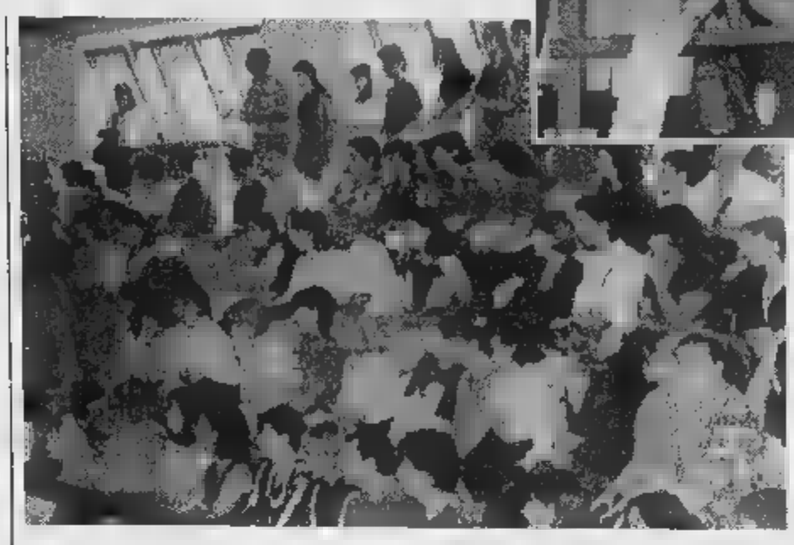

In gioco il risultato di una partita di basket o volley, ma un posto di lavoro. Al Palasport ieri presentati quasi tutti i circa prenotati per le chiamate in programma

ALESSANDRIA. Sulle gradinate del Palazzetto dello sport in numero maggiore che a un incontro di basket o di volley, per assistere a un evento sportivo: per trovare un posto di lavoro, spesso inseguito ormai da molti anni. E' accaduto ieri mattina al Palasport, per la prima volta scelto dai responsabili della Sezione per l'impiego della sede per la consueta chiamata settimanale.

«Le prenotazioni erano circa 500, un numero mai raggiunto prima e che non consentiva la selezione nelle sedi tradizionali, come la Sezione o l'aula consiliare del Comune - si commenta all'ex ufficio di Collocamento -. Soprattutto, le richieste erano per i 10 posti di lavoro a tempo indeterminato, come inservienti nelle del Comune di Alessandria». Molti ambivano però anche ai 50 posti la qualifica ai 50 di bidello, alle dipendenze municipali, a tempo determinato. «Non ci aspettavamo certo una tale mole di prenotazioni - aggiungono alla Sezione - a la scelta del Palasport è obbligata».

Alle chiamata i si sono presentati quasi tutti. C'erano tantissime donne, anche diverse madri con uno o più figli al seguito. E tra gli assiepati sulle gradinate si notavano pure disoccupati «over 40», quelli a cui la legge Bassanini, eliminando la barriera dell'età per poter accedere alle chiamate per gli enti pubblici, ha riacceso le speranze di trovare un lavoro.

Ansia, tensione, speranza, ma anche disillusione sui volti di quanti erano in attesa essere chiamati al centro del campo di gioco Palasport responsabile della Sezione, Roberto Lorefice, per l'assegnazione dei posti.

«Quest'anno, sono 10 che sono iscritta al Collocamento - dice Antonella, sulla trentina -, ho lavorato solo per periodi di quattro mesi una casa di riposo: credo di avere qualche probabilità più di altri di un posto, visto l'anzianità di iscrizione, ma con tutta questa gente...».

«Non riesco a trovare un lavoro - commenta di malavoglia un giovane in jeans e camicia a quadretti bianco-blu -: vado alle chiamate intanto cerco di arrangiarmi lavoretti in nero». «Io sono disoccupato da 5/7 anni - aggiunge un trentenne -, non mi faccio grandi illusioni».

«Ho 3 figli, la vita è dura e cara - commenta una donna in tailleur verde -, così ho fatto richiesta per il posto per il servizio in mensa. Intanto, sto seguendo corso per i servizi tutelari. Insomma, ci provo e spero di sistemarmi, visto che ho fatto tanti sacrifici».

Alla fine della mattinata, oltre centinaio ha lasciato il Palasport con un'occupazione, anche temporanea. Per tutti gli altri, il ritorno a casa e l'attesa della prossima chiamata.

Mauro Facciolo

Seco: l'Inps paga la mobilità

Entro pochi giorni gli arretrati ai primi cinque espulsi dall'Ilva

NOVI. La sede Inps di Alessandria ripristinerà entro dieci giorni la mobilità per cinque addetti Seco rimasti senza lavoro e chiederà al comitato interno di Torino l'autorizzazione al regolare pagamento sussidio per un'altra quindicina di operai privi d'occupazione. E' questo, in sintesi, l'esito dell'incontro di ieri tra i funzionari dell'istituto di previdenza e i delegati di Fim, Fiom e Uilm.

Il vertice era stato richiesto dai sindacalisti per «accelerare» i tempi del dell'indennità alle maestranze, dopo la sentenza del pretore Anna Maria Oddone sulla vertenza Ilva-Seco-Inps. «L'ente di previdenza ha perso la causa e ha subito avviato le procedure per pagare la mobilità a cinque persone che Emilio Riva non aveva mai assorbito all'Ilva, dopo la rinuncia all'appalto Seco - spiega Claudio Nardini, della Fiom-Cgil -. Ci vorrà qualche giorno per il computo degli arretrati, poi si risolverà al meglio».

Gli esponenti sindacali, che avevano promosso l'azione legale d'urgenza per i cinque disoccupati, hanno però evidenziato ai funzionari dell'Inps che «Ora, si trovano in condizioni analoghe altri 15-16 addetti ex Seco, che in passato avevano lavoro a tempo determinato in qualche azienda del Novese. Anche per loro, sono necessarie le coperture economiche, altrimenti dovremo intentare una seconda causa».

L'istituto si riserverà qualche settimana prima di dare una risposta al problema. In pratica, verrà contattato il comitato interno di Torino, che ad aprile aveva bloccato la mobilità alla Seco sostenendo che i lavoratori dell'impresa appaltatrice erano tutti gli effetti dipendenti Ilva (tesi smontata dalla recente sentenza pretorile). Se il comitato accetterà la pronuncia del giudice l'Inps pagherà la mobilità anche ai 15 operai ex Seco. **[m. d.]**

IN ...

Novi Ligure

Scatta l'allarme vespe in una scuola materna

«Allarme vespe» alla scuola materna via Buozzi. Lo hanno segnalato ieri le maestre dell'asilo che hanno notato nidi d'insetti all'esterno dei locali. Sono scattati controlli da parte dei vigili del fuoco. **[m. d.]**

Uno scontro all'imbocco di strada «Cerca»

Incidente ieri mattina sulla statale 494 Vigevanese, all'imbocco con la da Cerca. Sono rimaste coinvolte la «Tipo» condotta da Bruno Beraldo, di Valmadonna, in Sabbione 23, e la «Audi 80» pilotata da Flavio Molinari, di 39, Monforte d'Alba. I due conducenti sono rimasti illesi. L'incidente è stato rilevato dalla Polizia stradale di Valenza. **[r. c.]**

Casale

Dai sindacati banchetti contro la secessione

I sindacati Cgil, Cisl e Uil allestiscono due banchetti, davanti alla chiesa di Santa Caterina e davanti al Teatro Municipale, per sensibilizzare i casalesi sulle manifestazioni antisecessionaiste che si svolgeranno a Milano e Venezia il 20 settembre. I banchetti sono attivi oggi dalle 8,30 alle 12,30 e martedì nello stesso orario. **[s. m.]**

Arquata

Una serata astronomica per l'eclisse di luna

Serata astronomica all'esterno della Soms, con il fotografo Daniele Cipollina per assistere ad un'eclissi parziale di luna. **[m. pu.]**

L'incidente è accaduto ieri pomeriggio, la vittima aveva 44 anni

Maestra d'asilo di Pozzolo uccisa in uno scontro frontale

POZZOLO. Una donna di 44 anni è morta all'ospedale Novi per le lesioni riportate nello scontro frontale tra due auto, sulla provinciale Pozzolo-Villalvernia. La vittima Silvana Milanese: abitava in frazione Bettole (località Cascinotti Maggiori 31) il marito Luigi Garavello e la figlia Paola, di 20 anni. In paese era molto conosciuta per professione maestra d'asilo, che esercitava da sempre. La madre, Franca, era stata per 40 anni la postina Pozzolo.

L'incidente è avvenuto ieri, alle 12,20, all'altezza del ponte sullo Scrivia, poco dopo l'incrocio per Merella e Novi. La donna era alla guida di una Tipo che si è scontrata con la Primecondotta dal novese Carlo Calvi, 31 anni, via Peloso 7, e su cui viaggiavano anche il figlio e il nipote, di 4 e 7 anni. L'urto tra le due vetture è stato violentissimo e Silvana Milanese ha purtroppo avuto la peggio.

La donna è rimasta incastrata nell'auto ed è stata estratta a fatica dai vigili del fuoco di Novi, sul luogo dell'incidente insieme a due ambulanze della Croce rossa. La maestra ha subito perso è stata trasportata all'ospedale «San Giacomo», dove i medici l'hanno sottoposta a un delicato intervento chirurgico. Purtroppo, Silvana Milanese non ce l'ha fatta a superare l'operazione ed è morta per arresto cardiaco.

Carlo Calvi e i due bambini hanno invece riportato lesioni meno gravi: se la caveranno in decina giorni. Gli agenti della polstrada di Serravalle hanno aperto un'inchiesta per ricostruire la dinamica dell'incidente. **[m. d.]**

CASA DI RIPOSO

Cade da finestra e muore

NOVI. E' precipitato da una finestra della di riposo «Monsignor Beniamino Dacatra» ed è morto dopo qualche ora d'agonia all'ospedale «San Giacomo». La vittima è Pasquale Maggi, 68 anni, che era da tempo ospite del ricovero di via Crosa Maccarina, a Novi. I carabinieri del nucleo operativo indagano per chiarire si è trattato di incidente o se l'uomo è stato. Forse, oggi, il magistrato che coordina l'inchiesta concederà il nullaosta per celebrare i funerali.

L'altra sera, verso le 18,45, Maggi ha aperto una finestra al secondo piano dello stabile. Qualche minuto più tardi, l'anziano è caduto da un'altezza di circa otto metri. Trasportato in ospedale, è stato sottoposto a terapia intensiva per le gravi lesioni riportate alla testa e agli arti. Ricoverato nel reparto di Rianimazione, è morto nella notte. **[m. d.]**

D'accordo anche il Comitato anti Alta velocità: «Ma ci presentino un progetto»

«Meglio il valico che il Supertreno»

Il sindaco di Novi: «Il Cociv si confronti coi Comuni»

VOLTAGGIO. «Una nuova linea ferroviaria per le merci tra Genova e Milano, il cosiddetto terzo è l'unico obiettivo condiviso dal presidente della provincia Palenzona il quale ha assicurato che il suo impegno non va oltre».

Così afferma Mario Lovelli sindaco di Novi, contrariato nei confronti del Cociv, per non aver invitato i Comuni alla presentazione dei lavori per l'Alta velocità Milano Genova. «Questo consorzio - dice Lovelli - continua a sbagliare. Ha fatto male i conti ritiene di confrontarsi coi Comuni interessati».

Duro il primo cittadino novese anche con chi annuncia (il vice presidente della Regione Liguria) l'avvio entro breve della conferenza dei servizi sulla linea Milano Genova. «La mia richiesta - sostiene Lovelli - è che non si apra tale conferenza prima di un confronto sul territorio in merito alle caratteristiche e finalità della linea. Burlando si è impegnato con noi ad allestire un incontro che finora non è avvenuto: è saltato due volte».

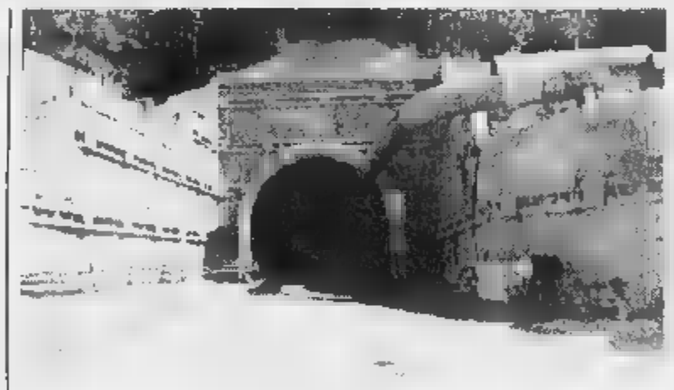

Lo scavo nell'Appennino. Il cunicolo esplorativo in vista della galleria Flavia

Sull'ipotesi di un terzo valico per le merci non è contrario il coordinatore del «Comitato Alt Al Superttreno Milano Genova» Antonello Brunetti: «Occorre arrivare ad elaborare un progetto nuovo, ben chiaro, che illustri il tracciato e le utenze, alla cui discussione partecipino anche i Comuni. Invece finora non esiste un progetto approvato. Ora poi dicono che non è Alta velocità, allora dov'è il progetto nuovo un terzo valico merci. Con quale diritto i lavori sono stati assegnati al Cociv? Si faccia un appalto, come i Comuni. Qui si parla di migliaia di miliardi».

Intanto riemerge l'ipotesi del «vecchio tracciato», quello senza gobba, che in provincia di Alessandria correva per un largo tratto a fianco dell'autostrada Milano Genova. Lo conferma l'assessore Antonio Masaracchio, ai Trasporti della Regione, che l'altro giorno ha partecipato alla presentazione dei lavori in uno dei tre cantieri per i cunicoli esplorativi utili all'eventuale costruzione del valico, tra Piemonte e Liguria.

«L'ultima variante del percorso - dice Masaracchio - incideva negativamente sulle attività agricole ed ha incontrato accentuata opposizione. Quella precedente è invece meno impattante sotto il profilo dell'ambiente e sul settore agricolo, comprenderebbe comunque le necessarie interconnessioni l'Alessandrino».

Replica Brunetti: «Masaracchio forse dimentica che anche quella proposta è stata bocciata».

Massimo Putzu

Progetti per teatro, parco, oratorio, Dellepiane

Soldi «europei» a Novi ma si deve fare in fretta

NOVI LIGURE. «Fondi dell'Ue per la città? Potranno essere richiesti subito per quattro progetti di riqualificazione del tessuto urbano». Lo sostengono gli esperti dell'Usas, il consorzio torinese di consulenza incaricato dal Comune verificare la possibilità d'accesso di Novi finanziamenti comunitari. Nel rapporto consegnato ieri agli amministratori locali l'Usas evidenzia che: «Nel documento di programmazione della Regione è previsto un "asse" di intervento per il rilancio dei centri storici. Ecco perchè Novi deve sfruttare questa opportunità, presentando di contributi per il teatro Marenco, il Parco Castello, l'Oratorio della Trinità e Palazzo Dellepiane».

Solo per quest'ultimo edificio (che ospita già gli uffici municipali), sono già stati realizzati lavori di ristrutturazione, ma è in fase di completamento anche il recupero dell'oratorio. Al Parco Castello, è stato abbattuto di recente il vecchio rudere adiacente l'ex pista da ballo e si ipotizzano migliorie all'area verde, oltre a giardino botanico, campi bocce, bar - ristorante, e parco-giochi.

Più complessa la questione del teatro Marenco (attualmente è in funzione soltanto il foyer) in cui sono comunque previsti il «risanamento tivo» dell'immobile, la creazione di spazi destinati a bottaghe artigiane, locali espositivi e sale convegni.

«Gli interventi su questi immobili hanno come finalità la rivitalizzazione economica, sociale e culturale della città - spiegano all'Usas -. Non sarà difficile ottenere gli aiuti comunitari. Fra l'altro per questo capitolo di spesa stanziati fondi davvero cospicui, a patto che i progetti arrivino in Regione prima del ottobre prossimo». **[m. d.]**

L'incidente ad Albisola. Un ricordo: «Quella traversa colpita a Pistoia»

Ex calciatore si schianta in auto

E' morto Pietropaolo, fu centravanti dell'Acqui

ACQUI. Si celebrano stamane, alle 10,30, ad Albissola Marina i funerali dell'ex calciatore Francesco Pietropaolo, morto in incidente stradale. Pietropaolo vecchia conoscenza degli sportivi alessandrini: giocò due campionati con la maglia dell'Acqui, in Interregionale, e fu anche avversario grigi, in C2, all'epoca in cui militava nel Cairese.

La sua prima stagione nell'Acqui risale stagione '84-'85, sotto presidenza Mario Bovera, direttore sportivo Enrico Rizzo: stato prelevato, a novembre, dal Savona.

«Un calciatore robusto - ricorda Silvio Moretti, segretario dell'Acqui -. Abile nel colpire il pallone di testa, potente nel fisico, un d'area. Sapeva attirare su di sé i difensori per liberare al tiro i compagni».

Nella prima stagione con i bianchi, Pietropaolo realizzò otto reti. quella squadra militavano, fra gli altri, il portiere Cesare Miraglia, Maurizio Bo (figlio del presidente), l'attaccante Gianfranco Delledonne e Rinaldo Melchiori, fratello di Stefano (Casale).

Francesco Pietropaolo, 43

Con la Cairese, (stagione 1985-86) non giocò la gara di andata al «Moccagatta» ma fu in campo nel match di ritorno. Non segnò reti, ma un fallo in su di lui permise alla Cairese, sotto di due gol, di accorciare le distanze con un rigore trasformato Fracas. Il match finì 2-1 per l'Alessandria.

Dopo Omegna, Imperia ed altre società, Pietropaolo tornò a rivestire la casacca dell'Acqui nella stagione '90-'91, con Giovanni Grippiolo presidente. Suoi compagni di squadra, fra gli altri, Roberto Bobbio (attualmente con i bianchi in Eccellenza), il portiere Luca De Prà e l'interno Enrico Tanganelli.

«Ricordo - aggiunge Moretti - che nell'ultima gara di campio a Pistoia, contro gli arancioni di Giampiero Ventura, già promossi, Pietropaolo colpì la traversa sull'1-1, sfiorando il colpaccio». **[r. g.]**

Non c'è accordo sui criteri per delimitare i confini

Novesi e ovadesi divisi sul nuovo bacino idrico

NOVI. Per Novi e Castelletto d'Orba due posizioni contrastanti sulla bozza di convenzione elaborata dalla Provincia circa la cooperazione che regola i rapporti fra gli enti locali nella gestione dell'intero ciclo delle acque, nell'ambito territoriale ottimale «6 Alessandrino». Quest'ultimo è uno degli ambiti individuati da una legge regionale in applicazione della legge Galli (normativa che rivoluziona il servizio idrico integrato).

Il nodo del contendere riguarda la definizione delle cosiddette «aree territoriali omogenee» in cui verrebbe suddivil'ambito alessandrino. La proposta della Provincia che si sta discutendo nella Conferenza dei servizi, riunitasi per la seconda volta l'altro giorno, prevede aree territoriali omogenee (Alessandrino, Acquese, Tortonese, Ovadese e Novese) e i territori cinque Comunità (Val Curone, Val Borbera, Val Lemme, Valle Bormida e Langa Astigiana). Il criterio della suddivisione è lo stesso per le vecchie Usl.

Una logica che trova consensi nel sindaco di Novi, Mario Lovelli: «Così è garantita un'adeguata rappresentanza dei Comuni all'interno dell'autorità d'ambito, (l'organismo che gestisce in pratica l'ambito stesso) che in altro modo rischierebbe di compromessa».

Lorenzo Repetto, sindaco di Castelletto e presidente del Consorzio depurazione dell'Orba, privilegia invece il criterio dell'orografia del territorio, dell'omogenità delle aree territoriali e intenderebbe raggruppare tutti i Comuni che gravitano sull'Orba.

Prossima riunione Conferenza servizi, su proposta Lovelli, entro il 15 ottobre, con una serie di incontri preliminari fra Comuni di Ovadese e Novese e Provincia. **[m. pu.]**

DAEWOO

UN NUOVO, RIVOLUZIONARIO PRODOTTO DI BELLEZZA.

Lanos SE (3p)
1.4i
L. 18.700.000

Nubira SE (4p)
1.6i 16V
L. 24.800.000

Lanos SE (5p)
1.4i
L. 19.800.000

Nubira SX (4p)
1.6i 16V
L. 29.000.000

ROTTAMAZIONE
TASSI ZERO E
TASSI AGEVOLATI

Lanos SE (4p)
1.4i
L. 20.500.000

Nubira SE SW
1.6i 16V
L. 25.500.000

VENITE A SCOPRIRE DAEWOO LANOS E NUBIRA DALLA VOSTRA CONCESSIONARIA

Via Galimberti, 52 - 15100 Alessandria
Tel. 0131/226768 - Fax 0131/226768

DAVID'S CAR

CONCESSIONARIO UNICO ED ESCLUSIVO
PER ALESSANDRIA E PROVINCIA

Acqui, il sindaco chiede però di tenere aperto lo stabilimento altri 3 anni

Terme militari verso la chiusura

A novembre potrebbe scattare la mobilità

Lo stabilimento delle Terme militari di Acqui lavoro anche a 50 civili. Il sindaco proporrà ministero della Difesa di continuare a gestire le terme per i prossimi anni, per poi inglobare lo stabilimento nella nuova società delle Terme

ACQUI. E' incerto il futuro delle Terme militari, dopo la più volte prospettata soppressione da parte del ministero delle Difese. E c'è preoccupazione fra i dipendenti civili, tanto che ieri mattina delegazione ha incontrato il sindaco Bernardino Bosio.

«Le probabilità di chiusura dello stabilimento elevate - spiega il rappresentante sindacale Carlo Tocco -. Voci di corridoio danno già come termine il prossimo mese di novembre, con conseguente messa in mobilità tutti i dipendenti civili. A questo punto, abbiamo chiesto un incontro urgente con il sindaco per vedere di trovare una soluzione».

E Bosio ha possibile soluzione: «Per evitare la definitiva e ormai prossima chiusura dello stabilimento nei prossimi giorni invierò una proposta articolata al ministero della Difesa. Chiederemo al ministero di continuare gestire direttamente militari per i prossimi tre anni, per evitare chiusura che potrebbe produrre gravi conseguenze sull'economia locale. Nello stesso tempo il Comune effettuerà investimenti per migliorare le attuali strutture, e sarà necessaria una riqualificazione del personale dipendente. Trascorsi i tre anni, lo stabilimento passerà alla nuova società delle Terme in corso costituzione, mentre ministero dovrà impegnarsi con una convenzione continuare a mandare i propri dipendenti, militari e civili, nello stabilimento di zona Bagni».

Un progetto che sulla carta sembra attuabile, che si dovrà necessariamente scontrare le molte pa burocratiche e con i soliti veti incrociati dei politici. [g. l. f.]

Caso Mondial

«Ai dipendenti 4 miliardi»

CASALE. La Mondial Frigor deve versare quattro miliardi agli ex lavoratori dell'azienda.

La somma, tutt'ora in sospeso, interessa 350 persone, alcune delle quali «assorbite» da Mondialelite, la società che ha sottoscritto un contratto affitto azienda Mondial Frigor.

Ieri mattina una delegazione di sindacalisti, tra cui Garofalo della Cisl, Nano della Cgil e Granata della Uil, ha incontrato liquidatore Roberto Nosenzo, sollecitando la corresponsione somme arretrate. Nosenzo si impegnato a controllare la situazione finanziaria anche con il giudice, per soddisfare il più in fretta possibile le aspettative degli dipendenti.

Intanto, alla «Arthur Eugster» di Alfiano Natta (l'azienda elettrodomestici che ha annunciato all'inizio dell'estate la chiusura) già state pagate le liquidazioni. Per alcuni lavoratori (poco più una mezza dozzina, scaglionati nel tempo) l'attività proseguirà fino a dicembre. [s. m.]

Casale, pronti 65 milioni, ora si cerca lo scultore

Vittime dell'amianto monumento al Ronzone

CASALE. Sessanta milioni garantiti da Comune, Provincia Regione rappresentano lo stanziamento iniziale per realizzare il monumento dedicato agli invalidi, e, in particolare, alle vittime dell'amianto. Sarà collocato collinetta verde che verrà realizzata sulle ceneri dell'ex stabilimento Eternit, in via Oggero. L'edificio, appena sarà bonificato dalla presenza ancora cospicua della terribile fibra, sarà disintegrato e sepolto in una sorta di immensa bara, ricavata nei già esistenti locali sotterranei. Poi tutto verrà coperto e, sopra, sarà allestita un'area verde.

Cui l'Anmil (Associazione nazionale mutilati invalidi del lavoro) aveva chiesto, già da tempo, posizionare monumento. Adesso che il Comune, d'accordo si può passare dalla fase progettuale a quella più concreta.

Infatti i tre enti pubblici hanno assicurato il loro contributo finanziario e l'Anmil ha stanziato milioni per le spese iniziali, ma si aprirà anche, forse, una sottoscrizione pubblica.

Per il momento si sta componendo il Comitato promotore che sosterrà la realizzazione dell'opera. Prima di tutto dovrà preoccuparsi bandire il concorso a livello nazionale per individuare l'artista che realizzerà il monumento. Sarà milanese Emilio Todini, settantenne, pittore critico d'arte fama europea, a presiederlo. Altri nomi: Marco Rosci, in rappresentanza della Regione, Carlo Pedenovi, per la Provincia, Vincenzo Porta, per il Comune, Elio Balistrieri, presidente provinciale dell'Anmil. Il concorso dovrebbe essere bandito entro tempi brevissimi divulgato in Italia. Entro il prossimo anno sarà fatta la scelta dell'autore del progetto.

Nel frattempo, dovrebbero iniziare i lavori per la bonifica dell'ex stabilimento Eternit, che sarà dapprima «impacchettato» per evitare ogni minima diffusione di fibre d'amianto nell'aria. Gli stanziamenti miliardari, sia da parte dello Stato che della Regione, per l'imponente intervento nel quartiere del Ronzone sono già assegnati. Il cantiere in via Oggero sarà allestito prossimi mesi. [s. m.]

«Assessori assenti»

Guidano la classifica Miglietta, Carmi e Calvi

CASALE. Gli casalesi, soprattutto quelli tecnici, sono troppo assenteisti. «Marinano» frequenza le sedute di giunta e di Consiglio comunale. Ben di più le commissioni consiliari.

Prima di lamentarsi, il consigliere Marco Botta (An) ha voluto documentarsi, perché non fosse solo il frutto di un'impressione visiva dai banchi della minoranza la sedia vuota dell'assessore. Ottenuti i dati dal Comune, dice: «I numeri parlano chiaro» ed elenca le assenze alle sedute di giunta del '97, che sono state in tutto 56. Più di tutti mancato l'assessore al Bilancio Angelo Miglietta (33 volte), seguito dall'assessore alla Cultura Elio Carmi (26), dall'assessore Ecologia Sport Gianni Calvi (18) dall'assessore alla Pubblica istruzione Titti Palazzetti (13).

E' ancora Miglietta che guida la classifica assenteista nelle 17 serate Consiglio comunale: mancato 10 volte, Palazzetti , Carmi 7 e Calvi .

«Danno un contributo in termini di immagine gli assessori tecnici, ma non di sostanza. Dove finisce la collegialità del massimo organismo esecutivo, quando volte si riuniscono in 3 su 7?».

Il sindaco Riccardo Coppo respinge le accuse difende la sua squadra: «Le assenze? Un fatto del tutto irrilevante. Ci sono questioni che vanno valutate dal punto di vista della qualità e non della quantità. La giunta ha compiti di governo, i funzionari hanno compiti di gestione. Qui c'è un impegno collegiale che di fatto sta dando risultati di notevole qualità». [s. m.]

Meccanico trovato cadavere nel cortile della sua officina

Misteriosa morte a Bubbio

Schiacciato dai cingoli di una ruspa

IN

BUBBIO. Schiacciato dalla spa con il sfigurato da uno dei cingoli. E' morto così Pierino Bertonasco, 46 anni, meccanico, abitava cascina di regione Sant'Antonio. Non era sposato e viveva con gli anziani genitori Rosa e Augusto. Una morte misteriosa, i cui contorni debbono ancora essere chiariti.

Fino a ieri le indagini affidate ai carabinieri Bubbio e Canelli erano ancora in corso. In primo tempo era circolata la voce che Bertonasco fosse ucciso. Ipotesi presto smentita dagli inquirenti. Poi si è pensato un incidente sul lavoro, anche se alcuni elementi, collegati alla messa in moto della pala, sembrerebbero avvalorare la tesi del suicidio. Un gesto disperato, messo in pratica con fredda determinazione.

Pierino Bertonasco, anni, è stato trovato morto ieri poco dopo le 7, da un cliente, un agricoltore zona, che veniva riprendere il trattore lasciato in riparazione. Il meccanico era cortile, in mezzo all'erba, la testa maciullata: poco più in là una ruspa, a pochi metri una betoniera. La morte risalirebbe alla notte. L'uomo era stato in paese: era sembrato allegro pronto alla battuta. Niente, insomma, che facesse presagire la volontà un tragico gesto.

Che cosa sucesso, dunque? E' accertato che Bertonasco sia stato schiacciato dalla ruspa di proprietà. La prima ipotesi, stata quella dell'incidente. Sembra che meccanico abbia avviato il mezzo collegando i fili del motore: la pesante pala avrebbe però iniziato a muoversi. Nel tentativo di salire al posto di guida per fermarla, l'uomo sarebbe scivolato e caduto sotto i cingoli. Una disgrazia, visto che Bertonasco considerato meccanico grande esperienza e capacità.

Ma ci sarebbero degli elementi che, secondo gli inquirenti, farebbero propendere per un lucido, per quanto disperato, progetto. I carabinieri non svelano particolari, sembra che l'innesto della marcia e della frizione siano stati «predeterminati». Sarebbero state raccolte anche testimonianze di amici a cui Bertonasco avrebbe confidato di «volerla fare finita». Non sono però stati trovati biglietti o lettere.

Si era pensato un omicidio Ora non è escluso il suicidio

Pierino Bertonasco, la vittima

Filippo Larganà

Il consigliere provinciale astigiano **Giacomo Sizia** Cdu

Da Monastero a Bistagno attraverso il nuovo ponte

In merito alla polemica sulla realizzazione del ponte a Monastero Bormida, riceviamo un intervento del consigliere provinciale di Asti Giacomo Sizia.

La comunità locale di Monastero, dei paesi circonvicini, la Provincia di Asti, la Regione Piemonte, hanno deciso, hanno consigliato, e stanno per decidere (manca il parere di una Commissione regionale) un'opera pubblica del costo di alcune migliaia di milioni.

L'atteggiamento positivo razionale di fronte a tale circostanza è quello di esaminare una serie di ipotesi tecniche soluzione, pesare i relativi costi e benefici, vedere cioè di «massimizzare» i risultati (come direbbero i progressisti) pur contenendo i costi.

Si confrontate, sostanzialmente e naturalmente, le ipotesi: quella del ponte nel concentrico del paese; quella del «ponte a valle» in località Madonna (subito sposata dalla Provincia, alcun dubbio autocritico, ed analizzata quindi nel dettaglio orgogliosa ostinazione) quella del «ponte a monte», verso Bubbio.

La localizzazione di esclusivo utilizzo paesano, cioè per andare da una sponda all'altra di Monastero, l'avevano già trovata un migliaio di anni fa gli architetti dell'opera d'arte che ancora oggi attraversa il fiume Bormida.

Cinque o sei miliardi per la realizzazione del ponte in tale sede sarebbero evidentemente sopravvalutati, al massimo si potrebbero spendere uno due miliardi, come ad esempio sta facendo il comune di Loazzolo.

Rimangono allora le soluzioni «valle» e «a monte».

La maggioranza che governa la Provincia di Asti si è tuffata acriticamente nella soluzione valle (verso Bistagno l'Acquese) approfondendo solo quest'ipotesi (quasi che fosse l'unica possibile) ed inducendo l'amministrazione di Monastero seguirla nell'errore di valutazione, nonostante i preziosi contributi di riflessione approfondimento forniti dalla provinciale, nonchè dalle numerose patizioni tutti i sindaci della Comunità montana Langa Astigiana-Valle Bormida.

Perchè è soluzione asfittica e riduttiva la soluzione a valle in località Madonna?

Perchè rappresenterebbe solo un ponte di attraversamento sul Bormida, tra l'altro non in posizione idrogeologica ideale ed estremamente decentrato, soluzione tuttavia che risulterebbe costosa quanto la soluzione a monte che consentirebbe invece anche di superare brillantemente sia problemi circonvallazione del paese di Monastero, le cui strettoie non si prestano certo subire il traffico di 2675 veicoli quotidiani (rilevazione del 18/1/97 ad opera della Provincia di Asti), sia di problemi della viabilità di fondovalle, collegando così nel modo migliore la provinciale 25 e i paesi della Valle Bormida, con la circonvallazione di Ponti Bistagno e quindi con la statale Alessandria-Savona.

E come la mettiamo allora con la «massimizzazione» dei benefici, bandiera elettorale dei cosidetti «progressisti»?

C'è ancora tempo, per chi voglia la ragione e fare una seria analisi costi-benefici, per non fare scelte preconcette al limite dello spreco di denaro pubblico.

Se servisse, per non sprecare le pubbliche risorse, ben venga anche un referendum orientativo da parte dei cittadini di Monastero.

Questi problemi non si possono invero affrontare con superficialità, neppure mettere «sotto silenzio» mediante pressioni sui consiglieri comunali di Monastero Bormida.

Se queste pressioni sono state e sono, auspico che su di esse facciano più presto chiarezza le forze dell'ordine.

Per concludere, quindi, gli amministratori tutti interessati nella scelta sul ponte Monastero non si tratta di farsi dare dell'asino di Buridano (che, sapendo scegliere mangiare, morì fame) ma semplicemente di non farsi dare dell'«asino» senza ulteriori qualificazioni da parte degli altri amministratori locali non, dai cittedini di Monastero e della Valle Bormida e soprattutto propri figli e nipoti.

Giacomo Sizia,
consigliere provinciale

Casale

Il sindaco ai negozianti «Aperti domenico 22»

Il sindaco Riccardo Coppo lancia un appello negozianti, soprattutto del centro: «Nel giorno festivo in cui cade la Festa del Vino e del Monferrato, domenica 22, tenete aperto. Ne guadagnate voi l'immagina di Casale». [s. m.]

Acqui

Stasera l'Ulivo presenta il candidato sindaco

Oggi alle 21, nella sala maggiore di Palazzo Robellini gli onorevoli Lino Rava e Giovanni Saracco presenteranno il candidato sindaco di Acqui trusinistra, Marinella Barisone. L'iniziativa è del movimento per l'Ulivo, pds, di e del Comitato per il rilancio delle Terme. Concluderà l'incontro, l'onorevole Angelo Muzio, questore della Camera. [g. l. f.]

Casale

Polemica al liceo «Palli» per l'inglese negato

Polemica al liceo scientifico «Palli» Casale: uno studente, iscritto nella sezione di informatica ha dovuto accettare l'insegnamento di tedesco. Ma, a pochi giorni dall'inizio dell'anno scolastico, scoperto che altri coetanei hanno possibilità di abbinare computer e lingua inglese, che a lui viene negato. Negato altresì il trasferimento al liceo tecnologico «Sobrero». [s. m.]

Cerrina

Trekking delle fonti da Crea a Piancerreto

«Attimo Fuggente» in collaborazione col parco di Crea propone domenica prima edizione di un p naturalistico lungo la strada panoramica e fonti sulfuree da Crea a Pianacerreto, «Trekking delle fonti». Il guardaparco Mauro Guazzone condurrà gli escursionisti alle 14 dal Santuario e raggiungerà piazzetta Piancerreto alle 17,30. Seguiranno ristoro, animazione poetica in vernacolo (poesie lette da Elio Botto, Giuliana D'Adda, Paola Riboni) e intermezzi musicali di Walter e Paola [m. g.]

L'Orchestra del Monferrato si esibisce a Crea

Si chiude il ciclo estivo dedicato a musica e arte

CREA. Si chiude questa sera nella basilica del sacro Monte il ciclo di incontri dal titolo «L'estate a Crea: tre il parco». Ospiti sono i giovani musicisti dell'orchestra del Monferrato casalese diretta dal maestro italo argentino Daniel Renè Pacitti, che anche direttore dell'orchestra della radio dello Stato russo, Mosca. L'ingresso al concerto gratuito.

L'Orchestra un fiore all'occhiello della città di Casale, nata nel vivaio dell'istituto musicale Carlo Soliva che ha poi coinvolto altri giovani musicisti.

Si conclude in questo modo il ciclo estivo che ha portato al Sacro Monte centinaia di ospiti, attratti dalla musica popolare proposta dal gruppo Compagno Roulant, poi dall'arte proposta in un video curato dal professor Alberto Cottino, dedicato Guglielmo Caccia, detto il Moncalvo. Ora si chiude con la musica classica. Ai violini: Natalia Furnari (Asti), Claudia Pesenti (Vercelli), Virgilio Mosca (Trino), Alessandra Oglino Lucia Zamponi (Novara), Matteo Ferrario (Valenza). Ai violoncelli: Erika Patrucco (Casale), Marco Pasquino (Trino), Sylvie Abele (Murisengo), Francesco Bossoni (Garlasco). Alle viole: Mario Patrucco (Casale) Carlo Bruno (Asti). La sezione contrabbassi è rappresentata da Paola Brancato (Casale) e Alessio De Paoli (Bellinzago), mentre i flauti: Lucio Massa (Vercelli) e Paola Ruffinengo (Asti). Agli oboi: Pina Valentino (Camino) ed Ezio Gamba (Asti), ai fagotti: Sergio Lungo (Casale Popolo) e Maria Teresa Pronesti (Asti).

Infine ai corni: Fabio Cardone (Torino) e clarinetti Stefano Sbarbaro Caterina Altieri (Mi In programma: rto in La magg. K622; Sinfonia in La magg. k201 di Mozart; Sinfonia n.7 di Zingarelli. [s. m.]

Ricorrono 500 anni fondazione dell'ospedale

Medaglia celebrativa per il Santo Spirito

CASALE. E' stata coniata dalla casa «Johnson» Milano la medaglia celebrativa per i 500 anni dell'ospedale Santo Spirito. Sono trascorsi cinque secoli da quando fu emanata la bolla pontificia di Sisto IV con cui veniva istituito il Santo Spirito. L'attuale sede fu inaugurata nel 1939. La medaglia, del cui conio si è occupato Ugo Gallo Circolo numismatico casalese, sarà realizzata in oro, argento e bronzo, in vendita, su ordinazione, nelle oreficerie Casalese. [s. m.]

Autodromo di Morano Po

Sopralluogo del prefetto sul circuito

Anche il prefetto Vincenzo Gallitto stato coinvolto nel dibattito sulla riapertura dell'autodromo di Morano Po, il cui circuito sconfina nel territorio di Pontestura.

Il prefetto ha compiuto un sopralluogo alla pista: presenti sia il sindaco di Morano, Paolo Migliavacca, che quello di Pontestura, Marco Figazzolo, oltre ad alcuni esponenti del Comitato che si costituito di recente promuove la riapertura dell'impianto sportivo chiuso e fuori al da una ventina d'anni.

Il dottor Vincenzo Gallitto si è pronunciato nè a favore nè contro la riattivazione del circuito, ha suggerito che, anche verrà rimesso funzione, non sia utilizzato soltanto per gare, ma anche per altre iniziative, tra cui corsi di guida.

Il prefetto esclude neppure la possibilità di adibirlo anche a ippodromo. [s. m.]

Tornano dopo 10 anni, nel pieno del loro successo. Diretta su RDS

La serata prende il via alle 19,30 con il gruppo provenzale «Li Troubaires de Coumboscuro» Seguirà lo show del cantante Daniele Silvestri

I Litfiba: stagione esaltante dopo l'uscita di «Mondi sommersi»

Litfiba a Cuneo, il sogno si ripete

Concerto lunedì sera in piazza Galimberti

CUNEO. Per il Piemonte Sud sarà l'evento musicale dell'anno: alle 21 di lunedì in piazza Galimberti si esibiranno i Litfiba, in uno spettacolo gratuito offerto dagli organizzatori della grande convention mondiale agroalimentare «Food Ing».

Sono attese migliaia di persone per una grande serata, che inizierà alle 19,30. A presentare la kermesse (trasmessa in diretta da Radio Dimensione Suono e verrà ripresa dalle telecamere di Telemontecarlo, che la manderà in onda nei giorni successivi, la prima serata) sarà Mauro Marino di Rds. Animazione di Ike-Terry.

Ad aprire la serata di lunedì, il gruppo provenzale «Li Troubaires de Coumboscuro». Seguirà lo show del cantante Daniele Silvestri. L'inizio del concerto vero e proprio è programmato appunto per le 21.

La rock band sta vivendo una stagione esaltante, dopo l'uscita dell'album «Mondi sommersi» e della compilation «Viva Litfiba». Il gruppo torna a Cuneo a dieci anni dalla partecipazione a «Movimenti '87». Il concerto sarà l'occasione per vedere i Litfiba esibirsi all'aperto prima del tour invernale che inizierà lunedì 22 settembre.

Il giorno dopo grande evento nel capoluogo della «Granda», a Tarantasca (alle 21) appuntamento offerto dagli organizzatori di «Food Ing». Saranno di scena i Platters, il gruppo che rappresenta un capitolo fondamentale della musica contemporanea, con 300 milioni di dischi venduti e successi come «Only you», «My prayer», «Sixteen tons».

Il gruppo agroalimentare Allione di Tarantasca (promotore di «Food Ing») ha voluto garantire l'ingresso gratuito ad entrambi i concerti perché tutti possano seguire i due eventi musicali di fine estate. [g. p. m.]

Cutugno in Valle

A Saint-Vincent note tricolore

SAINT-VINCENT. Al Palais-Saint-Vincent arriva domani sera Toto Cutugno. Con il concerto del cantante-paroliere, che si è presentato quest'anno a Sanremo con il brano «Faccia pulita», si conclude la rassegna estiva che la cittadina termale ha dedicato alla canzone italiana. Cutugno presenterà il suo ultimo album, «Canzoni nascoste», uscito dopo Sanremo, e altri successi. Il concerto avrà inizio alle 21,30. Il costo del biglietto d'ingresso è di 20 mila lire. [sa. b.]

Toto Cutugno canta a Saint-Vincent

Stasera ultima selezione del Premio André Maurice

«Modella per l'arte»

Nel locale Le Cave di Vintebbio

NOVARA. Gran galà conclusivo, prima della finale nazionale, per «La Modella per l'arte - Premio André Maurice», il concorso che abbina bellezza femminile alle opere d'arte. L'appuntamento è per questa notte alla discoteca «Le Cave» di Vintebbio, a cavallo tra le province di Novara e Vercelli, dove si terrà l'ultima selezione a livello regionale. La manifestazione, che in passato ha scoperto e lanciato pittori e modelle assurti a fama nazionale, anche quest'anno si concluderà (dal 3 al 5 ottobre) in terra romagnola, all'hotel «Le Conchiglie» di Riccione. Il lotto degli artisti partecipanti al prestigioso concorso comprende Mario Berrino di Alassio, Bruno Ceccobelli di Todi, Mauro Chessa di Torino, Nando Chiappa di Milano, Andrea Conti di Casale, Luigi Del Sal di Venezia, Lino Dinetto di Treviso, Bruno Donzelli di Napoli, Adriano Fava di Russi (Ra), Omar Galliani di Montecchio Emilia, Piero Gauli di Milano, Aldo Mondino di Torino, Romano Notari di Perugia, Marco Orsi di Roma, Giancarlo Ossola di Milano, Patriarca di Milano, Antonio Possenti di Lucca, Antonio Recalcati di Milano, Gina Roma di Oderzo (Tv) e Maria Luisa Simona di Milano.

I pittori, ispirati da altrettante modelle, saranno chiamati a realizzare un quadro sul tema «la donna del nostro tempo». Le opere saranno presentate ed esposte in una mostra culturale a Riccione e quindi destinate a pinacoteche pubbliche e private. Nell'albo d'oro della «Modella per l'arte» figurano nomi di personaggi famosi del mondo dello spettacolo, da Paola Barale a Gabriella Golia, da Maria Teresa Ruta a Paola Perego e ancora Carmen di Pietro, Fiorella Pierobon, Laura Freddi, Susanna Messaggio, Emanuela Folliero e tante altre. A vivacizzare la serata delle «Cave» di Vintebbio ci sarà anche Elena Rollone, prorompente disco-dell'etichetta «New Atlantic». «No, non è necessario iscriversi - spiega il responsabile dell'iniziativa, Paolo Vassallo -. Le aspiranti modelle saranno scelte direttamente in discoteca, è una prerogativa del nostro concorso che cerca bellezze discrete, in grado di ispirare al meglio i maestri». I quadri, ognuno dei quali abbinato a miss, saranno esaminati da una giuria composta da critici d'arte e giornalisti che decreterà l'ultima «coppia» da inviare alla finale nazionale di Riccione, dove «Modella per l'arte» giungerà dopo selezioni.

Marco Piatti

Una delle ragazze finaliste

«Un volto per il turismo»

Domenica 40 belle donne al Master di Bosco Marengo per la finale

BOSCO MARENGO. E' domenica alla discoteca Master, sulla statale Alessandria-Novi, l'atto finale di «Un volto per il turismo», di bellezza su scala provinciale ideato da Paolo Paoli (che ha sempre presentato personalmente tutte le selezioni) dodici anni fa.

Sono state più di venti le tappe svolte nell'arco di tutta l'estate in discoteche, dancing o nel di feste di paese: complessivamente hanno partecipato circa 300 ragazze.

La finale comincerà alle 22: le finaliste (in tutto, una quarantina) sfileranno prima in abito da sera e poi in costume da bagno. Suonerà l'orchestra Patrizia e sono previste esibizioni di ballerini della scuola Kontiky club e di atleti della palestra Sòmatos.

La proclamazione della miss che succederà ad Alice Repetto («Volto» '96) avverrà intorno all'una. Numerosi gli ospiti, tra cui Elio Pedretti (patron del concorso Lady Universo), accompagnato da alcune «ladies», Paolo Vassallo (ideatore di «Una modella per l'arte») e i pittori Angelo «Sawatey» Ferrari, Alfonso Perrotta e Franco Santamaria. [b. v.]

Intel Pentium® Processor con MMX™ Technology

Entra subito nel futuro!

Software 97-Line

Windows 95 | MS Plus! | MSWord 97 | MSWorks 4.0 per Windows 95 | Autoroute Express (Ing) | Corel Draw 6 | Sidekick 95

HIGHSCREEN

Sky Mini 97-Line

- 166 Pentium® Processor con MMX™ Technology
- 16 MB EDO RAM
- FLOPPY: 3,5" DA 1,44
- LETTORE 12X
- HIGHSCREEN Sound Booster® 18 PnP
- Scheda PCI MACH 64 – MB con Video Player
- Indus-Keyboard Win'95
- ad Aprile '98 Line: Internet+e-mail 24 giorno!
- Monitor

1.899.000 IVA INCLUSA

ECCO DOVE QUESTA ED ALTRE MILLE OFFERTE IN PIEMONTE:

SERVIZIO CLIENTI

ALESSANDRIA 30 Tel. 0131/444040

CUNEO Via S. Grandis 6 Tel. 0171/697989

Candelo 31 Tel. 015/8493515

AOSTA Via S. De Corleans 67 Tel. 0165/31828

NOVARA Borgomanero (SS per Gozzano) Via Kennedy 22 Tel. 0322/846498

- Via XXII 212 Apertura

TORINO

- C.so Tortona 5/7 Tel. 011/8127787
- C.so Sebastopoli 194 Tel. 011/3241319
- Bigliori I/Via Tel. 011/6637110
- Via Orbetello Tel. 011/2205177
- Nizza 1 P. Tel. 011/6680513
- Via M. Tel. 011/6696035
- Chivasso Via De Gasperi, 8
- Collegno C.so Francia 92/C Tel.
- 20 Tel. 011/9205722
- Via Nazionale 125 Tel. 0121/201200
- C.so Torino Tel. 0124/29281

Santhià SS 143, 56A Tel. 0161/928343

La prima catena europea dell'informatica

VOBIS MICROCOMPUTER

Parte domani la due giorni enogastronomica: collaborano 17 Pro loco

Acqui, al via la Festa delle Feste

Una cena medievale al castello di Piovera

Sabato e domenica le Pro-loco di Acqui Terme e quella di Ovrano (con il patrocinio di Regione, Comune ed Enoteca) organizzano ad **Acqui** la «Festa delle feste», arricchita quest'anno dallo «Show del vino».

Aderiscono all'iniziativa diciassette Pro loco e quindici tra aziende agricole e cantine sociali. L'inizio delle due giorni eno-gastronomica è fissato per le 16 di sabato, con l'apertura dello stand dello Show del Vino nelle restaurate cantine di palazzo Chiabrera.

Per le vie e le piazze di Acqui ci saranno una grande sfilata e un concerto della banda. Poi, in piazza della Bollente, lungo i portici Saracco e in corso Italia, si potrà cenare: le Pro-loco offriranno specialità, accompagnate dai vini dell'Acquese, e alle 21 si danzerà con il ballo a palchetto.

Nella mattinata di domenica saranno aperte le iscrizioni per il Palio del Brentau. Alle 12 comincerà la seconda giornata del tour eno-gastronomico, che proseguirà sino alle 24.

Nel pomeriggio, alle 17, la Pro-loco di Strevi presenterà una dimostrazione di pigiatura, torchiatura e filtrazione del Moscato. Seguirà una degustazione gratuita. **[g. l. f.]**

ALESSANDRIA. S'inaugura alle 18 in zona aeroporto (via Rossini angolo via Vinzaglio) la Festa della Padania: lo stand gastronomico apre alle 19; dopo il dibattito, spettacolo musicale con Gildo e magie con Magic Aladin.

Alle 20 comincia la Festa del «Sempre Avanti» al Centro sportivo comunale di via Quartieruzzi. Funziona il ristorante con agnolotti, minestrone della Fraschetta, polenta con lepre e asino, salamini e peperonata. Alle 21 danze con Franco Rangone e Gli Amici.

BOSCO MARENGO. Per la sagra del galletto ruspante, al Centro ricreativo comunale, serata danzante con l'orchestra Carlo Santi. Partecipa anche Dino Crocco.

Al Master, discoteca con i dj Andrea e Stefano e liscio con Mauro Rizzi.

CASTELNUOVO BORMIDA. Nell'ambito di «Vivi il Monferrato II», nella frazione Piazzano, a cascina Raiteri, alle 21 celebrazione del duecentenario della morte del «profeta Mansur». Alle 22, concerto del gruppo La Moresca. **[s. m.]**

CASALE. Al Tom Boy, musica live con Frizzi e Iazzi Gang, oltre a disco music commerciale e underground. **[s. m.]**

CODEVILLA. Una grintosa band di Pavia si esibisce questa sera al Thunder Road: sono i Long Horns.

GRAVA. Decine di specialità culinarie alla sagra del salamino. Si possono le iscrizioni gratuite ai giochi e al palio degli asini di domenica, telefonando allo 0131-848.136. Alle 21,30, musica dal vivo. **[r. c.]**

Ad Acqui si potrà cenare in piazza Bollente, sotto i portici Saracco e in corso Italia

MORSASCO. Il Casanova café (ex Pontechino) inaugura la stagione invernale con il dj Jean Marie.

PIOVERA. Cena medievale in costume (facoltativo) questa sera alle 20 nel castello: il costo è di 60 mila lire e il ricavato andrà all'associazione Logos che si occupa di chi soffre di disturbi all'udito e alla parola e di prevenzione dei tumori alla laringe. Informazioni e prenotazioni ai numeri 0330-710.162 o 0131-84.169. **[e. p.]**

SALE. Alle 21, al Centro sportivo, selezione del concorso nazionale «Re e regina del karaoke». Presenta Linda Molinari della Nuvola Slow, che canterà anche arie di operetta e musica leggera. Le iscrizioni costano 10 mila lire, informazioni ai numeri 0131-296.375 o 0368-318.32.29.

SALE. Liscio con Franco Bagutti alla Cometa.

SANNAZZARO DE' BURGONDI. Alle 20,30 in piazza del Popolo, prima serata della rassegna di gruppi giovanili «Jam session bands».

VALLE SAN BARTOLOMEO. Per la Festa in casa di «Liberazione» alla Soms l'intermezzo spettacolare è dedicato a un concerto degli Stoned, che propongono i più famosi successi dei Rolling Stones. **[r. c.]**

VIGUZZOLO. Per il Settembre Viguzzolese, concerto alla Pieve del duo Toruschio-Oliva (flauto-pianoforte) alle 22.

VILLAROMAGNANO. Per i venerdì dedicati alla musica dal vivo, stasera al Mulino blues e jazz con Gigi Cifarelli.

VOGHERA. Grigliata all'aperto e musica dal vivo con I Fuckin' Jam al saloon del Cowboys' Guest Ranch.

Di Bruno Vascovi

E ci sarà una novità: il concerto «a tre» dei finalisti

Al concorso di chitarra in 23 da tutto il mondo

ALESSANDRIA. Si esibiranno in pubblico al Teatro Comunale i tre finalisti del concorso internazionale di chitarra classica «Città di Alessandria - Michele Pittaluga». E' una delle novità del concorso, che festeggia il trentennale: le selezioni cominciano il 23 settembre.

I tre finalisti saranno accompagnati dall'Orchestra Filarmonica di Torino diretta dal maestro Paolo Ferrara, ex allievo del Conservatorio «Vivaldi». La prova è fissata per le 20,30 di venerdì 26 settembre: nell'intervallo saranno premiate le partiture vincitrici del primo concorso internazionale di composizione, altra novità subito assurta a successo. Da ogni parte del mondo, infatti, al Comitato permanente promotore del «Michele Pittaluga» sono giunte 85 partiture. Solo tre sono state scartate dalla giuria, composta da esperti internazionali quella del concorso di esecuzione.

Saranno poi proclamati il vincitore della 30ª edizione (il premio è di dieci milioni), il secondo e infine il terzo classificato, a cui andranno rispettivamente 5 milioni e 2 milioni e mezzo, oltre due chitarre da concerto, una delle quali opera del liutaio ovadese Grimaldi.

La manifestazione musicale pressoché unica al mondo è stata presentata a Palazzo Ghilini da Fabrizio Palenzona, presidente della Provincia, che sponsorizza l'iniziativa Regione, Comune, Fondazione Cassa di Risparmio di Alessandria e Ata. C'è anche il contributo associazioni, club, enti, ordini professionali, banche, ditte, privati.

«Al concorso di esecuzione si sono iscritti 23 giovani, dal Giappone agli Stati Uniti, dal Cile alla Germania, dal Belgio al Sud America - hanno detto Micaela e Marcello Pittaluga, figli musicologo alessandrino ideatore della manifestazione e, rispettivamente, presidente e segretario del Comitato -. Solo due sono italiani. Giornali e riviste di tutto il mondo scrivono sul concorso a testimonianza, se ancora ne fosse bisogno, della sua validità».

Una sponsorizzazione è venuta anche dalle Poste italiane: il 26 settembre nel foyer del Teatro si potranno timbrare uno speciale annullo alcune cartoline realizzate per ricordare l'evento.

E sempre nel foyer sarà allestita una mostra di documenti del concorso, con locandine e foto delle passate edizioni, tratte dall'archivio della famiglia Pittaluga.

Il «Città di Alessandria» prenderà il via lunedì 22 settembre con la presentazione dei concorrenti e un concerto del Trio Concentus, di cui fa parte anche Arturo Tallini, vincitore dell'edizione '87.

Il musicologo Michele Pittaluga

Sabato 27 si terrà il secondo convegno italiano di chitarra: un'occasione per ascoltare l'opinione di autorevoli specialisti di discipline concertismo, didattica, discografia e liuteria. **[e. c.]**

«Donati day»

Un omaggio da Castellazzo

CASTELLAZZO. Un ricordo di William Donati, musicista e scrittore che al paese dell'Alessandrino è legato da affetti familiari, viene proposto stasera alle 21 nel salone della Soms. Donati abitava da anni in America ed è morto nello scorso maggio a Los Angeles.

Donati, laureato in legge, era nato a Perugia e si era diplomato in pianoforte e composizione al Conservatorio Vivaldi di Alessandria. Saranno letti brani dei suoi libri, tra cui «La matematica dei sentimenti» e ascoltate alcune delle sue composizioni al piano e al clavicembalo.

Domenica, alle 17, ci sarà una messa in suffragio nella chiesa di San Martino: saranno letti anche ricordi da parte di amici e parenti. **[b. v.]**

GIOCHIAMO AL LOTTO

BARI	80	50	56	10	6
	82	64	60	54	46
CAGLIARI	3	89	89	66	77
	151	76	70	70	63
FIRENZE	55	13	83	11	21
	141	86	57	55	54
GENOVA	38	15	7	28	61
	94	70	54	52	46
MILANO	75	36	11	90	64
	100	59		47	46
NAPOLI	17	72	77	21	38
	93	87	56	55	47
PALERMO				38	11
	92	66	58	55	51
ROMA	64	88	79	26	83
	89	75	57	59	56
TORINO	53	23	32	24	75
	66	63	60	59	54
VENEZIA	32	83	61	23	34
	109	72	65	63	52

Ambi centrali. Ambi centrali sul n. di Firenze. Ecco le 30 coppie su cui puntare. Il gioco va programmato almeno 4 estrazioni consecutive come gli altri sistemi:

51-3 51-36 51-30 51-48 51-60;
51-82 51-7 51-55 51-50 51-40;
51-9 51-62 51-33 51-25 51-78;
51-70 51-49 51-17 51-52 51-42;
51-34 51-64 51-83 51-79 51-23;
51-57 51-66 51-41 51-58 51-24.

Ambi maturi. Sono ambate in scadenza d'uscita, infatti (tra parentesi) indichiamo la presunta scadenza in estrazioni:

Bari 41 (3); Cagliari 55 (4); Firenze 64 (0); Genova 35 (2); Milano 43 (1); Napoli 2 (1); Palermo 34 (2); Roma (3); Torino 30 (1); Venezia 11 .

Questa settimana il computer ci consiglia i 40 ambi in frequenza sulla ruota di Bari:

50-33 30-33 41-33 80-63 60-63;
71-33 51-33 76-33 21-63 46-63;
26-33 47-33 27-33 55-63 77-63;
57-33 78-33 20-33 18-63 10-63;
80-33 60-33 50-63 41-63;
21-33 46-33 71-63 51-63 76-63;
58-33 77-33 47-63 27-63;
18-33 10-33 57-63 78-63 20-63.

Per cadenza la lunghetta più ritardo sviluppata per ambo e terno giocare a

5-15-25 25-75-85 55-65-75;
5-35-45 25-5-15 55-85-5;
5-55-65 35-45-55 55-15-25;
5-75-85 35-65-75 55-35-45;
15-25-35 35-85-5 65-75-85;
15-45-55 35-15-25 65-5-15;
15-65-75 45-55-65 65-25-35;
15-85-5 45-75-85 65-45-55;
25-35-45 45-5-15 75-85-5;
25-55-65 45-25-35 75-15-25.

VINCITE:
Centrato un'ambata con il 28 su Cagliari

	BA	CA	FI	GE	MI	NA	PA		TO	VE
GEMELLI	23	37	17	7	23	4	73	2	37	27
VERTIBILI	39	3	2	3	5	73	6	22	12	2
CADENZE	1	6	3	8	5	19	6	7	8	1
	22	53	34	60		65	32	42	27	60
FIGURE	5	3	1	7	3	6	4	1	4	4
	18	21	22	32	25	16	23	31	37	21
DECINE	61	81	11	41	21	71	21	81	31	71
	39	51	30	30	26	34	17		42	24

In nero indichiamo il numero o la cifra, in chiaro la settimana di assenza

Statistiche a cura Ricevitoria n° 490 di Davide e Liliana Miola, via Viana 27, Candelo.

SALE (AL) STATALE 211
0131 - 84.108
BALLO LISCIO
VENERDÌ 12 SETTEMBRE — FRANCO BAGUTTI
SABATO 13 — PAOLO DORIA
DOMENICA 14 SETTEMBRE — POMERIGGIO BARBARA e MAURIZIO

LUNEDÌ tuttosoldi
MERCOLEDÌ tuttoscienze
GIOVEDÌ tuttolibri
I supplementi de LA STAMPA
Una settimana ricca di tutto.

STASERA AL CINEMA

ALESSANDRINO. Tel. (0131) . **Il mondo pe - Jurassic 2.** Or.: 20; 22,30. L. (posto unico).

AMBRA. Tel. 252.079. **Il viaggio della sposa,** di S. Rubini, con S. Rubini, G. Mezzogiorno. Or.: 20; 22,15. Lire 10.000; 7000.

COMUNALE - SALA . Tel. CHIUSO PER LAVORI.

- . Tel. 234.240. CHIUSO PER LAVORI.

. Tel. 268.080. **Porzus** di R. nelli, con L. Crespi, G. Cederna, L. Capolicchio. Or.: 20; 22,15. Lire 12.000 (posto unico).

CRISTALLO. Tel. 341.272. **ai minori di 10.** Orario: 16; 17,30; 19; 20,30; 22,30. 9000 (posto unico).

GALLERIA. Tel. 252.112. **- Chi urla muore.** Orario: 20,10; 22,15. Vietato ai minori di anni 14. Lire 12.000 (posto unico).

Tel. 252.707. **e Robin** Il. Clooney, A. Schwarzenegger, U. Thurman. Or.: 19,55; 22,20. Lire (posto unico).

. Tel. (0144) 322.885. PER FERIE.

CRISTALLO. Tel. (0144) 392.400. CHIUSO PER .

ROMA. Tel. (0143) 687.516. CHIUSO.

IRIS. Tel. (0143) 321.472. **Il viaggio della sposa,** di S. Rubini, con S. Rubini, G. Mezzogiorno. Orario: 20,30; 22,30. Lire 10.000; 6000

SUPERGA. Tel. (0143) 75.290. **ralli cronici,** con M. Ryan, M. Broderick. Or.: 20,30; 22,20. Lire 10.000 (posto unico)

CORSO. **DTS.** Tel. (0143) 61.411. **Il mondo perduto - Jurassic Park 2,** di S. Spielberg. : 22,15. 10.000; 6000.

. Tel. (0143) 81.401. CHIUSO.

. Tel. (0143) 82.895. **Scream - Chi urla muore.** Vietato ai minori di anni 14. Orario: 20,30; 22,30. 10.000; .

Tel. (0383) 648.124. di S. Rose, con S. Marceau, S. Bean, A. Molina. Or.: 20,20; 22,30. L. 10.000 (posto unico).

VITTORIA. Tel. (0142) 452.291. **Il mondo perduto - Jurassic Park 2.** Or.: 20; 22,20. Lire 10.000; 6000.

POLI. Tel. (0142) 452.061. **Porzus,** di R. con L. Crespi, G. Cederna, L. Capolicchio. Or.: 20; 22,20. Lire (posto unico).

. Tel. (0142) 452.816. **L'isola perduta,** con M. Brando V. Kilmer. Orario: 20,20; 22,30. Lire 10.000; 6000.

. Tel. (0141) 701.459. **Con Air** con N. Cage, B. Cusack, J. Malkovich. Or.: 20,30; 22,30. L. 10.000 (posto unico).

. 702.788. OGGI

CORSO. . 701. **Batman e Robin** con G. Clooney, A. Schwarzenegger, U. Thurman. Or.: 20,15; 22,30. L. .

VERDI. Tel. 701.459. **Il mondo perduto - Jurassic Park 2** di S. Spielberg. Or.: 20,30; 22,30. L. 10.000 (posto unico).

SCEGLI IL CINEMA
Dove c'è fantasia per la tua fantasia.

NELLE SALE DI TORINO

AUDA 200 corso Giulio Cesare 67, tel. 858.521. **Austin Powers** di M. Jay Roach con Elisabeth Hurley.

AUDA 400 corso Giulio Cesare 67, tel. 858.521. **Tano da morire** di R. Torre con C. Guarino, M. Pagano. Or.: 16; 17,40; 19,10; 20,50; 22,30.

AMBROSIO MULTISALA c. V. Emanuele II 52, t. 547.007. *Sala 1:* **Il mondo perduto - Jurassic Park.** Or.: 15; 17,25; 19,50; 22,30. *Sala 2:* **Batman & Robin** Or.: 15; 17,30; 20; 22,30. *Sala 3:* **In cerca di Amy.** Or.: 15; 17,30; 20; 22,30.

ARLECCHINO c. Sommeiller 22, tel. 581.71.90. **Il mondo perduto - Jurassic Park** di S. Spielberg. Or.: 15; 17,30; 20; 22,30.

CAPITOL via San Dalmazzo 24, tel. 540.605. **Perzus.** Or.: 15,30; 17,50; 20,10; 22,30.

CENTRALE v. Carlo Alberto 27, t. 540.110. **I vesuviani.** Or.: 15,45; 18; 20,15; 22,30.

C. CHAPLIN 1 v. Garibaldi 32/a, t. 436.07.23. **Indagine.** Or.: 15,40; 17,25; 19,10; 20,55; 22,40.

C. 2 Garibaldi 32/a, t. **Consigli per acquisti.** Or.: 15,50; 17,35; 19,20; 21,05; 22,50.

CIAK c. G. Cesare 105, tel. 232.029. **Il mondo perduto,** di S. Spielberg. Or.: 15; 17,30; 22,30.

CRISTALLO via Gollo 5, t. 650.71.00. **Swingers.** Or.: 16,30; 18,30; 20,30; 22,30.

DORIA v. Gramsci 9, t. 542.422. **Innamorati cronici,** Dunne. Or.: 16; 18,10; 20,20; 22,30.

ELISEO GRANDE p. Sabotino, tel. 447.52.41. **Ovosodo.** Or.: 15; 18,10; 20,20; 22,30.

ELISEO BLU p. Sabotino, t. 447.52.41. **Tano da morire.** Or.: 15; 17,40; 19,20; 21; 22,40.

ELISEO ROSSO piazza Sabotino, tel. 447.52.41. **Altri uomini.** Or.: 16; 18,10; 20,20; 22,30.

EMPIRE p. Vittorio Veneto 5, tel. 817.16.42. **Con Air.** Or.: 16; 18,10; 20,20; 22,30.

ERBA 1 c. Moncalieri 241, t. 661.54.47. **Il ciclone,** di e con L. Pieraccioni. Or.: 20,30; 22,30.

ERBA 2 c. Moncalieri 24, tel. 661.54.47. **Il paziente inglese.** Or.: 15,30; 21,30.

ETOILE v. Buozzi ang. v. Roma, t. 630.353. **Twin Town,** regia Kevin . Or.: 16; 18,10; 20,20; 22,30.

FARO v. Po 30, tel. 817.3323. **Tutti giù per terra,** di D. Ferrario. Or. 20,30; 22,30

FIAMMA c. Trapani 57, tel. 385.20.57. **Il mondo perduto - Jurassic Park,** di S. Spielberg. Or.: 15; 17,30; 20; 22,30.

IDEAL corso Beccaria 4, tel. 521.4316. **Batman & Robin.** Or.: 15; 17,30; 20; 22,30.

KING via Po 21, tel. 812.59.96. **Transfert pericolo.** : 16,30; 18,30; 20,30; 22,30.

KONG v. S. Teresa 5, t. . **Polare assalto.** Or.: 15,30; 17,50; 20,20; 22,40.

LILLIPUT via XX Settembre 15 bis, tel. 537.100. **Anna Karenina,** Or.: ; 16,45; 18,40; 20,35; 22,30.

LUX Gall. San Federico, tel. 541.283. **Con Air,** di S. West. Or.: 15,45; 18, 20,15; 22,30.

MASSIMO UNO v. Montebello 8, tel. 817.10.48. **Lezioni di tango - The Tango Lessons.** Ore 16,30, 18,30; 20,30; 22,30.

NAZIONALE 1 via Pomba 7, t. 812.41.73. **Perduta.** Or.: 16; 18,10; 20,20; 22,30.

NAZIONALE 2 via Pomba 7, tel. 812.41.73. **Ovosodo.** Or.: 16; 18,10; 20,20; 22,30.

OLIMPIA 1 via Arsenale 31, tel. 532.448. **Il mondo perduto - Jurassik Park,** di S. Spielberg. Or.: 15; 17,30; 20; 22,30.

OLIMPIA 2 via Arsenale 31, t. 532.448. **Nella società degli uomini.** Or.: 16,15; 18,20; 20,25; 22,30.

ROMANO Gall. Subalpina, t. 5 . **Il viaggio della sposa,** di S. Rubini. Or.: 16,15; 18,20; 20,25; 22,30. Ingr. pom. 7000, sera 11.000

STUDIO v. Acqui 2, t. 819.01.50. **Box of Moonlight,** di Stephen Kay. : 16; 18,10; 20,20; 22,30.

VITTORIA v. Roma 336, t. 562.1789. **Scream.** Or.: 16; 18,10; 20,20; 22,30.

TEATRI

TEATRO REGIO. Domani ore 20,30 e fino al 23/9: **Tamerlano** di Georg Friedrich Haendel, Corrado Rovaris direttore, regia Giorgio Gallione. Con Maria José Trullu, Sara Mingardo, Furio Zanasi, Patrizia Ciofi. Orchestra del Teatro Regio. Biglietteria ore 10,30-18 e 19,30-20,30. Telefono 8815.241/242.

AUDITORIUM RAI p. Rossaro. Orchestra Sinfonica Nazionale della Rai. Stagione Sinfonica 1997-98. Vendita nuovi abbonamenti turno rosso, blu, giallo a partire da sabato 13/9. Abbonamento «Giovani» da giovedì 25/9. Orario biglietteria (foyer dell'Auditorium) 10-18,30. Informazioni telefono 810.46.53 - 810.49.81.

CINEMA POLITEAMA ALESSANDRINO
ALESSANDRIA
CINEMA VITTORIA - CASALE
Da STEVEN SPIELBERG un film che vi porterà oltre la vostra immaginazione
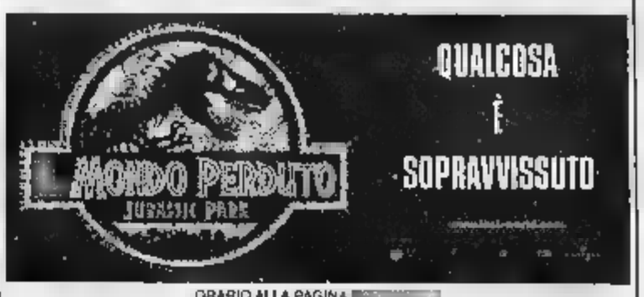

ORARIO ALLA PAGINA

Tra fantasia e scienza

Primo Levi
Il fabbricante di specchi
Racconti e saggi
Prefazione di Lorenza Mondo
«Documenti e testimonianze» 4
pp. XVIII-198
10 disegni di Emanuele Luzzati
L. 25.000

I LIBRI DE LA STAMPA

Gli abbonati a «La Stampa» hanno diritto a uno sconto del 20% acquistando il volume presso il Salone di via Roma 80 a Torino o richiedendolo contrassegno all'Editrice La Stampa, Ufficio «Edizioni librarie», via Mosso 32, 10126 Torino (fax 011-6568.913)

I VOLUMI DE «LA STAMPA», DA RIS I GRANDI OPERE, IN NELLE LIBRERIE

Da domani, tre giorni ricchi di appuntamenti nell'ambito del «settembre»

Teatro in piazza a Viguzzolo

Lunedì fuochi artificiali e revival con i Corvi

VIGUZZOLO. Si arricchisce ogni anno di più il «settembre viguzzolese» organizzato dal Comune e offre una variegata serie di manifestazioni di sicuro richiamo.

Si è cominciato lo scorso weekend a Villa Irene, con la rassegna «Assoli», teatro d'animazione rivolto agli adulti. La manifestazione, alla quarta edizione, è unica nel panorama provinciale e una delle poche a livello nazionale. Si sono esibite, con successo, le compagnie Jelinek-Valenti di Firenze, Dottor Bostik di Torino, Gigi Brunello di Venezia e Paolo Pepparotto di Treviso.

Domenica hanno avuto inizio i concerti alla Pieve, mentre lunedì nel cortile del Piccolo bar è stato presentato - con la partecipazione dell'autore e l'introduzione di Roberto Botta - il volume «Bandiera bianca di Cefalonia»; in serata, nel cortile dell'ex-asilo Butteri si è svolto un applaudito concerto del The Swingmakers jazz group.

Ma non è certo finita qui. Stasera, per esempio, alla Pieve sarà presentato il celebre Cristo ligneo restaurato e, subito dopo, prenderà il via il secondo concerto.

Il clou del «settembre» sarà però sabato, domenica e lunedì prossimi, quando tradizione, cultura, sport e divertimento andranno a braccetto e riempiranno pomeriggi e serate.

La Pieve, piccolo e suggestivo gioiello di architettura romanica di elevato interesse. Qui sono ospitati concerti e altre iniziative culturali. Il «settembre» dà però spazio anche ad altre manifestazioni: lunedì sera, ad esempio, dopo i fuochi artificiali si esibirà in piazza lo storico gruppo dei Corvi (a destra)

Domani (alle 20,30) avrà luogo per le vie del paese la solenne processione con la Madonna del Gonfalone e alle 21, alla Casa del giovane si aprirà il banco di beneficenza; poi tutti in piazza Libertà dove, alle 21,30, si sarà un'attrazione di alto livello, con la compagnia teatrale Erbamil di Ponteranica (Bergamo) che metterà in scena «Calzette rosse», un atto unico dal ritmo elevato, dalla comicità fresca e coinvolgente. Domenica (alle 18) in piazza Libertà ci sarà la tombola milionaria e, alle 21,30, l'atteso concerto lirico vocale con il tenore Mario Gallo, i soprani Pizzoli e Longa ed il pianista Negri.

Lunedì (alle 17), nel cortile dell'ex asilo Buttari, rappresentazione di «Giovannin senza paura», spettacolo di burattini con la compagnia Pupi di Stac di Firenze. Nell'area mercato (21,30) si sarà poi il tradizionale e stupefacente spettacolo pirotecnico: seguirà il concerto de I Corvi, storico complesso degli Anni Sessanta e Settanta, interprete di canzoni di grande successo.

Da segnalare pure che sono in programma oggi e domani le finali del torneo a coppie di bocce, del doppio maschile di tennis e dei tornei quadrangolari di calcio riservati ad allievi ed esordienti.

L'opera risale all'inizio del XVII secolo e sarà presentata al pubblico questa sera

Restaurato il Cristo degli inquisitori

Il crocifisso con testa mobile era usato nei processi

Alla Pieve

Dai concerti alla danza

VIGUZZOLO. Edificata probabilmente intorno all'anno 1000, la Pieve costituisce un esempio di architettura romanica di elevato interesse, «soprattutto - come fa rilevare il sindaco Mario Marini - per la proporzione dei suoi spazi e per il rigore formale dei suoi volumi».

La Pieve negli ultimi anni è stata restaurata e valorizzata anche attraverso la sistemazione dell'area verde esistente all'esterno.

In questo piccolo e suggestivo gioiello architettonico (uno dei principali monumenti del Tortonese) c'è pure un'acustica ottima ed è quindi giudicata più che giustificata dagli esperti l'idea di allestire al suo interno una rassegna musicale di alto livello. Appunto come quella - diventata ormai tradizionale - dei «concerti alla Pieve», che recentemente sono stati inseriti nel circuito dell'Unione musicale piemontese e sono manifestazioni ormai riconosciute anche in ambito nazionale.

La rassegna di musica classica ha avuto inizio domenica scorsa con l'applaudita esibizione del quartetto di clarinetti «Just 4 clarinets».

Stasera (alle 22, dopo la presentazione del Cristo ligneo restaurato) si esibirà, con un scelto repertorio, il duo Toruschio-Oliva (flauto e pianoforte).

Ancora musica classica, ma anche folcloristica, è prevista nel programma domenica 21 settembre (questa volta alle 21,15), in un concerto che vedrà protagonista il Trio Serenade (gli strumenti sono flauto, viola e chitarra).

Domenica settembre, nella serata conclusiva del «settembre viguzzolese», nella storica Pieve veranno realizzate (con inizio sempre alle 21,15) tre manifestazioni interessanti e tra loro diverse: il concerto-spettacolo «Figure sonore»; l'esibizione della compagnia di danza «Vera Stasi» di Roma e un concerto di jazz che avrà come esecutori i musicisti dello Still dream trio.

VIGUZZOLO. Nel 1937, durante i lavori di restauro della Pieve, nella navata destra fu rinvenuto un misterioso crocifisso ligneo, realizzato probabilmente all'inizio XVII secolo e che suscitò subito grande curiosità.

«In effetti è un'opera singolare - afferma Manuela Marini, autrice di un brillante saggio sull'argomento -. La testa del Cristo infatti non è fissa, ma si muove attraverso uno snodo del collo, che le permette di alzarsi e abbassarsi verticalmente come per dare un segno di assenso, insomma per

Il movimento della testa è reso possibile da un piccolo bilanciere di legno infisso nel collo, il quale tirato dall'esterno verso il basso da una cordicella fa in modo che la testa si alzi, mentre ricade verso il basso quando la cordicella viene allentata.

«Non esiste alcuna notizia certa su questo crocifisso - prosegue Manuela Marini -. Forse un'ipotesi attendibile potrebbe essere quella che il Cristo ligneo fosse "usato" durante i processi dell'Inquisizione, che a Viguzzolo era in via Madonna ed era una dipendenza di quella di Tortona. Col movimento della testa, opportunamente manovrato, il crocifisso probabilmente dava l'assenso alla condanna di presunti eretici».

Il Cristo ligneo ha misure lievemente inferiori a quelle umane: il tronco e gambe sono scolpite in un pezzo solo ed è evidente la giuntura delle braccia all'altezza delle spalle. E' un'opera policroma, che il tempo aveva non poco danneggiato ma che ora - grazie all'opera di restauro eseguita da Donatella Gabba - ha riacquistato l'antico splendore.

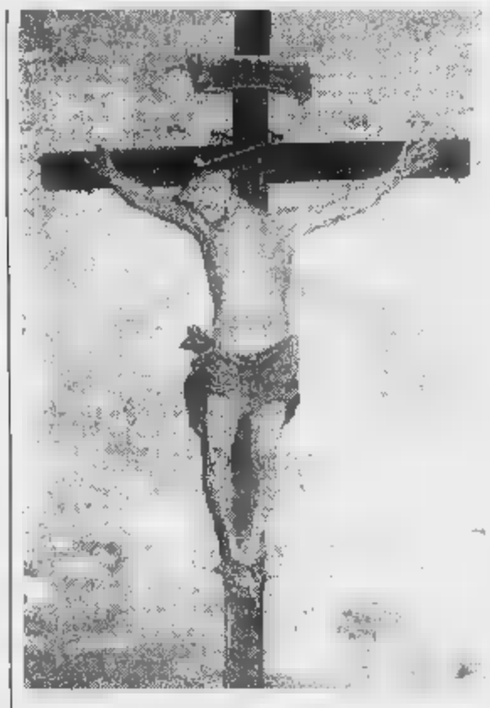

Un'opera singolare. La del Cristo della Pieve non è fissa, ma si muove attraverso uno snodo del collo, che le permette di alzarsi e abbassarsi verticalmente come per segno di assenso. Secondo gli studiosi, gli inquisitori avrebbero utilizzato questa caratteristica del crocifisso durante i processi

Questa sera (alle ore 21,30) verrà presentata al pubblico la restauratrice, nella sua relazione, parlerà delle interessanti scoperte fatte nel del lavoro. Un appuntamento da non mancare.

I supplementi de LA STAMPA
LUNEDÌ tuttosoldi
MERCOLEDÌ tuttoscienze
GIOVEDÌ tuttolibri
Una settimana ricca di tutto.

OFFICINA AUTORIZZATA
BREGGION LUCIANO & C. snc
CONTROLLO EMISSIONI GAS DI SCARICO CON APPARECCHIATURA ELETTRONICA NORMATIVA
MOTORI DIESEL - BENZINA - PREPARAZIONE AUTOVETTURE DI TUTTE LE MARCHE PER REVISIONE (COLLAUDO)
Via I Maggio, 19 - Str. Valle S.N.
Tel. 0131/89.82.18 - VIGUZZOLO (AL)

Assessorato alla Cultura — COMUNE DI — Biblioteca Civica

PROGRAMMA MANIFESTAZIONI

venerdì 12 settembre	*La Pieve* ore 21,30	Il Cristo ligneo della Pieve. Intervento sulle metodologie di restauro. Prevenzione, conservazione, salvaguardia.
	ore 22,00	**Concerto**: duo Toruschio-Oliva (flauto-pianoforte).
sabato 13 settembre	ore 20,30	Solenne processione con il Gonfalone.
	Casa del Giovane ore 21,00	Apertura banco di beneficenza.
	Piazza Libertà ore 21,30	Calzette rosse. Spettacolo teatrale musicale della compagnia ERBAMIL di Bergamo.
domenica 14 settembre	*Piazza Libertà* ore	GRANDE TOMBOLA.
	ore 21,30	Concerto lirico vocale: tenore M. Gallo, soprani A.M. Pizzoli e R. Longa, pianoforte M. Negri.
lunedì 15 settembre	*Cortile ex Asilo Butteri* ore 17,00	Giovannin senza paura. Spettacolo di burattini. Compagnia PUPI DI STAC di Firenze.
	Area Mercato ore 21,30	Grandioso spettacolo pirotecnico.
	Piazza Libertà ore 22,00	I CORVI in concerto.
domenica 21 settembre	*La Pieve* ore 21,15	Concerto TRIO SERENADE (flauto-viola-chitarra).
domenica 28 settembre	*La Pieve* ore 21,15	Concerto spettacolo FIGURE SONORE. Compagnia di danza VERA STASI di Roma. Concerto jazz: STILL DREAM TRIO.

MANIFESTAZIONI SPORTIVE

venerdì 12 settembre	*Bocciodromo Bar Milano* ore 20,30	Finale "Torneo a coppie" Trofeo Comune di Viguzzolo organizzato dalla Bocciofila Viguzzolese.
sabato 13 settembre	*Campo Comunale Tennis* ore 17,00	Finale Torneo "Doppio Maschile" 2° Memorial "Renato Falcin".
	Campo Sportivo Comunale ore 15,30	Finali Torneo Quadrangolare cat. "Allievi".
	ore 20,30	Finali Torneo Quadrangolare cat. "Esordienti".

DANY & MICKY
di Rebellato Michela
ABBIGLIAMENTO UOMO - DONNA
Vi aspetta Domenica 14 settembre per la festa del paese, per presentarvi la nuova collezione AUTUNNO/INVERNO '97/'98 dalle ore 15.30 alle ore 19.30
VIA TORTONA 28 - **VIGUZZOLO (AL)** - TEL. 0131 / 899.019

SIAL
di Franco Raul
SERRAMENTI IN ALLUMINIO - FACCIATE CONTINUE
PORTE MOTORIZZATE - SERRAMENTI BLINDATI
Via Papa Giovanni XXIII, 3/A - Tel. (0131) 80.93.03
Fax (0131) 80.94.27
15052 CASALNOCETO (AL)

CERUTTI LAVAUTO
LAVAGGIO AUTOMATICO
Via Nuova Circonvallazione, 30
TORTONA
Tel. 0131/867781

Fossati Eredi
NOLEGGIO PULLMAN
MINIBUS - TAXI
Via Emilia, 35 - Tel. 861063 - Fax 0131 868294 - TORTONA (AL)

Domenica l'esordio. Tutte le alessandrine nel girone H, tranne il Frassineto

La Prima al via con 5 favorite

Si annuncia un campionato combattuto

SPORT FLASH

Ippica

Al via il concorso di Salice Terme

Si inizia oggi, per concludersi domenica, come tradizione a settembre, a Salice Terme il 52° concorso ippico nazionale riservato alla categoria F2 A. Sono iscritti i migliori cavalieri italiani. [r. g.]

Calcio serie C1

Squalificato Zucco e multata l'Alessandria

Il centrocampista Andrea Zucco allontanato domenica dalla panchina per proteste è stato squalificato per un turno dal giudice sportivo della serie C. L'Alessandria è stata multata di 1.400.000 lire. [r. g.]

Coni

Presidenza: Gandini verso la conferma

E' scaduto ieri il termine per la presentazione delle candidature alla carica di presidente del Coni provinciale. L'unico nominativo segnalato è quello dell'attuale presidente Carlo Gandini, che ha ricevuto sedici firme di appoggio (dieci il minimo richiesto). L'assemblea elettiva ordinaria si svolgerà venerdi' 26 settembre. [r. g.]

Con una settimana d'anticipo sul previsto (le esigenze ai mondiali 1998 hanno prevalso su quelle societarie) s'inizia domenica il campionato Prima categoria. Dodici delle 13 squadre alessandrine sono inserite nel girone H, con due sole «straniere», le astigiane R2 Nizza (ex Costigliole) e Rocchetta Tanaro. Eccole: Arquatese, Carrosio, Cassano, Cassine, Comollo Novi, Felizzano, Fresonara, Montegioco, Ovada, Piovera, Sporting Fubine, Viguzzolese. E c'è anche un'esiliata, la neo promossa Frassineto, inserita in tutta solitudine nel girone B, la collocazione non dispiace, come sottolinea l'allenatore Cecco Mandreacchia: «Ci faremo valere tra le vercellesi».

Il cast delle favorite è composto da Carrosio, Fresonara, Ovada, Piovera e Viguzzolese, che hanno svolto campagne acquisti massicce. Poi, c'è il gruppo delle «outsiders», in cui sono inserite Arquatese, Cassine, Comollo, Felizzano e Montegioco. Imprevedibile il rendimento del quartetto composto da Cassano, Sporting Fubine, e Rocchetta Tanaro.

Partiamo dal **Carrosio**, che lo scorso anno è giunto secondo, alle spalle del fortissimo Canelli e si è ulteriormente rafforzato, affidando all'allenatore Salvatore Magrì (ex Viguzzolese) il compito di gestire le sue ambizioni.

Il **Fresonara**, unica neo promossa, ha aggiunto al già robusto manipolo di giocatori, guidato dal bomber Ivano Guglielmi (27 gol nell'ultima stagione), i centrocampisti Nagliato (Carrosio), Salini (Junior Canelli) e Gaggero (Cassano), nonchè i difensori Mirabelli (Fulvius) e Burrone (Comollo).

Massimo Battistella (Piovera)

L'**Ovada**, retrocessa dalla Promozione, ha cambiato molto, dirigenza compresa e conta di tornare subito nella categoria superiore. Si è affidata al neo mister Bruno Russo e all'esperienza del ds Andrea Sciutto per sognare in grande. Sono tornati il Forno dal Libarna e il difensore Sciutto dal Canelli, mentre sono stati ingaggiati il portiere Esposito (Praese), l'attaccante Parodi e il difensore Mollero (Felizzano).

Il **Piovera** ha condotto a termine una serie di «colpi» che lo proiettano ai vertici della categoria. Alla corte del riconfermato Roberto Biorci giunti Battistella e Manfrin dalla Fulvius, Bianco e Guzzon dal San Carlo, Tibaldeschi dal Felizzano, Rizzi dal Quattordio, Rigotti e Scarrone dalla Necchese. L'ex grigio ha 46 anni ma è ancora un esempio.

La **Viguzzolese**, appena retrocessa, ha chiamato il «vecchio» condottiero Francesco Mura per suonare la carica. Si rivedono volti importanti come Barbieri (Pontecurone), Guaraglia (Roccasusella), Padoan, fermo da 1 anno e Lombardi, prelevato dal Sarezzano.

Un ruolo notevole dovrebbe recitarlo anche il **Montegioco**, agli ordini di Marcello Sciacca, che lo scorso anno salvò la squadra dalla retrocessione. Tra i nuovi, il terzetto Nini, Grassano e Patti, ex Piovera.

Tra i pochi mister confermati troviamo Giovanni Polastri del **Felizzano**, che si colloca tra le outsider. Trainer nuovi ad **Arquata** (Luigi Catino), **Cassano** (Luigi Bottaro), **Cassine** (Renzo Guazzotti), **Comollo** (Antonio Dessì), **Sporting Fubine** (Galletti), formazioni che puntano sulla sorpresa. [r. c.]

Sul ripristino è lite fra Comune e gestori del Palanovi

«Girardengo» a rischio per recinzione rimossa

Allo stadio «Girardengo», un tratto della recinzione del terreno di gioco: non dovrebbe essere in pericolo l'esordio della Comollo nel campionato di Prima Categoria (domenica, alle 16, contro il Montegioco), ma è polemica sui lavori di ripristino della rete.

Il «giallo» si è aperto ieri, quando la ditta che si occupa della ristrutturazione dell'impianto sportivo di via Crispi ha annunciato di «non poter completare la recinzione entro la data d'inizio dei tornei calcistici». Motivo: nella zona d'installazione della rete, ci sono i pilastri in cemento armato che sorreggono i tiranti del Palanovi, la tensostruttura allestita in estate. Bisognerebbe spostare tutti i plinti, ma non si riuscirebbe comunque a realizzare la cinta in tempi brevi.

La notizia ha destato preoccupazione sia nel clan della Comollo (il presidente, Gianni Malfettani, era visibilmente contrariato) tra gli amministratori. L'assessore allo Sport, Romano Cabella, ha subito raggiunto il «Girardengo» per un sopralluogo. Si dovrebbe rimediare qualche transenna e altri accorgimenti che garantiranno l'agibilità dello stadio.

Ma l'intoppo è stato gradito. «Anche perché quel tratto di recinzione doveva essere ripristinato dall'impresa che esegue i lavori di ristrutturazione dell'impianto - dice Cabella -. La rete era stata tolta dalla "Aloges", la società che ha realizzato il Palanovi e che si era impegnata a tappare il buco. L'abbiamo contattata, ma ora rifiuta l'intervento».

I responsabili della ditta alessandrina respingono l'accusa: «In estate, avevamo tolto solo otto metri rete, come chiesto dalla commissione provinciale di vigilanza per creare due vie fuga dal Palanovi. In seguito, però, era stata eliminata l'intera e non possiamo accollarci tutto il lavoro. Siamo però disponibili a spostare i pilastri in cemento armato e, in tale ottica, abbiamo già preso accordi con l'impresa appaltatrice». [m. d.]

Grigi

Con il Nizza finisce 8-0

Gianni Califano è stato autore di doppietta ieri pomeriggio contro l'Erredue Nizza

, ha subito gol l'Alessandria nell'amichevole con l'Erredue Nizza, formazione astigiana di Prima categoria. L'undici di Zoratti si è imposto per 8-0 e si porta inizialmente ha giocato Lazzarini. Betti, colto accusa per gli errori di domenica il Carpi, è entrato a partita in corso. In grande forma l'attacco: Fantini, Califano, che gli è subentrato, e Gasparini hanno realizzato una doppietta a testa. Gli altri marcatori sono stati Zucco e Giraldi.

Zoratti ha schierato Lazzarini; Lizzani, Giannoni; Avallone, Fornaciari, Bellini; De Martini, Biagianti, Fantini, Vivani, Gasparini. Nella ripresa sono entrati oltre Califano Betti, Capella, Notaristefano, utilizzato come libero, La Notte, Zucco e Scaglia.

Il test serviva da preparazione al prossimo, delicato impegno dei grigi con il Cesena in trasferta. I cesenati, nobili decaduti, hanno innestato subito le alte e nelle prime due giornate di campionato hanno raggranellato altrettante vittorie. La formazione alessandrina ha impattato con il Montevarchi, sia con il Carpi: due pareggi per 2-2, che hanno evidenziato qualche problema difensivo. [e. a.]

Genoa

Bagno di folla a Carrosio

Fausto Pizzi aperto le marcature del Genoa col Carrosio: è finita 9-0

CARROSIO. Bagno di folla tifosi ieri per il Genoa. C'erano 500 persone ad osservare i rossoblù contro il Carrosio (Prima categoria). Presente anche presidente Spinelli.

Un utile galoppo per Ruotolo e compagni in vista della trasferta di Ancona di domenica, già una partita che i grifoni non possono permettersi di sbagliare, dopo disastroso di campionato con una sconfitta e un pareggio in casa. Salvemini ha ruotato tutti gli uomini a disposizione. Risultato finale, 9-0 per il Genoa.

Ha aperto le marcature Pizzi, poi gol di Giampaolo, doppietta Pisano e autorete di Bergaglio. Nel secondo tempo, reti di Centofanti, Ricchiuti, Nappi rigore e Pagliarini. Il Carrosio ha fallito un rigore causato da Doardo, che uscita ha atterrato Castelli. Ha battuto il penalty Gualandri, che si è visto respingere il tiro dal portiere.

Utilissimo test anche per il Carrosio che si prepara all'esordio in campionato di domenica, casa il Rocchetta Tanaro. «Una bella giornata di sport - commenta il dirigente Massimo Figini - da domenica si comincerà a fare sul serio. L'augurio è di ripetere il campionato dell'anno scorso). [m. pu.]

Alberto Cavagnaro, di Vignole Borbera

Un novese tricolore nell'individuale di B

Alberto Cavagnaro, 30 anni, è per il Dlf Asti, società per la quale giocherà anche nel '97-. Laureato in giurisprudenza, abita a Vignole e lavora come agente commercio per ditta Spinetta

Un alessandrino «tricolore». Nel campionato individuale categoria di bocce, disputato a Pordenone, Alberto Cavagnaro si è laureato campione italiano.

Cavagnaro, che è nato a Novi Ligure trent'anni fa, è tesserato per il Dlf Asti, società per la quale giocherà anche nel '97-98. Abita a Vignole Borbera e nella vita quotidiana esercita la professione di agente di commercio per conto della ditta di dolciumi e grissini Pralfo Spinetta Marengo.

Laureato in giurisprudenza all'Università di Genova, per tre anni è stato, a Torino, ufficiale nell'esercito italiano, ruolo amministrativo.

«Ho sempre giocato fin da ragazzo a bocce - dice Cavagnaro -. Un po' nella locale società Vignolese per poi passare al Dopolavoro ferroviario Ovada, sempre in categoria C. Ottenuta nell'89 promozione alla categoria B, ho militato nella Novese e quindi nella Serravallese prima di passare, l'anno scorso, al Dlf Asti».

A Pordenone, Cavagnaro ha eliminato nei quarti di finale campione uscente Trivellin Rivolese Torino con il punteggio di 13-6. «Ho iniziato la due giorni friulana - aggiunge Cavagnaro - in malo modo, perdendo la prima partita della poule di qualificazione contro un tesserato Gaglianico Biella. Poi mi ripreso contro lo stesso avversario nell'incontro di spareggio, superando, in successione, un rappresentante del Veneto e un atleta di Perosa Argentina. Molto determinato, sono poi riuscito a impormi contro Trivellin, che dodici mesi fa Venezia si era laureato campione italiano».

In semifinale disco rosso anche per Spagnoli (La Boccia Novara) sconfitto per 13-8 e, nella finalissima, keppaò per Marco Torta (Madonna del Pilone Torino), battuto con il punteggio 13-5. «Un che mi fa molto piacere - conclude Cavagnaro -. Ed è di buon augurio per il campionato a squadre di A2 che disputerà con i biancorossi del Dlf Asti a partire dal mese novembre». [r. g.]

BASKET

Coppa: i risultati

Derthona e Oikos ok La Contes ko

Due vittorie per le squadre della provincia nell'ultimo turno di Coppa di Lega. Ad Alessandria, l'Oikos ha regolato 92-69 il Don Bosco Genova dell'ex Carissimi (nervosissimo: tre falli in 5 minuti). Sollevato il coach Morini: «Ho visto un buon ritmo, miglioramenti dai lunghi e un Rona finalmente incisivo al tiro». Assente Caneva, che attende l'esito della risonanza magnetica.

Al «Camagna», il Derthona ha piegato il fortissimo Borgomanero di Gabba e Falcomer con prova gagliarda del collettivo (74-73). Stasera la squadra di Iellini gioca in amichevole a Casale, giovedì altro match con la Polaris e Tortona. E, nel prossimo weekend, è in programma un torneo a Savona.

In Coppa Italia femminile, la Contes Alessandria ha ceduto (65-43) a La Spezia. Il primo tempo è terminato sul 28 pari, poi le ragazze Ricchini hanno accusato calo atletico.

In Coppa la Contes tornerà in campo mercoledì, a Lodi: rinviato al 2 ottobre il previsto match casalingo di domenica con la Valtarese. Sabato ci sarà invece un'amichevole a Borgonovo. [b. v.]

GRUPPO ASSICURATIVO ricerca
PROMOTORI PREVIDENZIALI
La posizione prevede un'attività di consulenza a clienti già in portafoglio cui fornire un completo check-up previdenziale mirato a promuovere programmi di previdenza integrativa.
I candidati ideali, diplomati o laureati, hanno un'età compresa tra i e i 32 anni, sono militesenti e hanno possibilmente maturato una breve esperienza di vendita.
E' prevista completa formazione tecnico-commerciale, un iniziale affiancamento operativo, un interessante sistema remunerativo e concreta possibilità di sviluppo professionale.
Telefonare per un primo colloquio preliminare 0131/861529.

Per la pubblicità su LA STAMPA
PK publikompass
Sig. BRUNO CONTI
Agente Publikompass spa
Vochieri 60
Tel. (0131) 442.543-442.544

albergo ristorante lo Scoglio
SPECIALITA' LIGURI - PIEMONTESI
Per queste serate il nostro menu a base di pesce a
L. 50.000
(bevande incluse)
SETTEMBRE IN MUSICA
Tutti i sabato sera
con PIANOBAR
in compagnia di
PAOLO & MARTA
Via Nova VILLALVERNIA (AL) - Tel. 0131/63.214 - chiuso il martedì
Ampio salone e parco esterno per: comunioni, matrimoni e altre occasioni importanti

COMUNE DI PONZONE - PRO LOCO DI PONZONE
COMUNITA' ALTA VALLE ORBA - ERRO - BORMIDA DI SPIGNO
PONZONE
16° SAGRA MERCATO del FUNGO
dal 6 al settembre 1997
Tutte le sere base i funghi
presso la sala sociale della Pro Loco
sabato 13 settembre ore 21 • Serata danzante con WILLIAMS
domenica 14 settembre ore 16 • Distribuzione di polenta e funghi
• Intrattenimento musicale con il duo
2ª MOSTRA MICOLOGICA
Domenica 14 settembre, organizzata neocostituito «Gruppo micologico-naturalistico, Comunità Montana Alta Valle Orba, Erro, Bormida di Spigno»
Si invitano vivamente gli appassionati e non portare funghi di qualsiasi specie, anche non commestibili, per l'allestimento della mostra il sabato mattina presso sede della Pro Loco di Ponzone
BORSA SCAMBIO E FOSSILI
La mostra rimarrà aperta fino domenica 14 settembre dalle ore 19 alle 23
Venerdì 12 Settembre • ore 20,15
Antipasto di funghi • Tagliatelle ai funghi • Funghi fritti e al funghetto • Frutta e caffè • Acqua - Vino - Grappa della premiata Pasticceria Malo
L. 30.000
Sabato 13 Settembre • ore 20,15
Antipasto di Funghi • Tagliatelle ai funghi • Funghi fritti e al funghetto • Frutta e caffè • Acqua - Vino - Grappa della premiata Pasticceria Malo
L. 30.000
Domenica 14 Settembre • ore 20,15
Antipasto di funghi • Cannelloni ai funghi • Funghi fritti e al funghetto • Frutta e caffè • Acqua - Vino - Grappa della premiata Pasticceria Malo
L. 30.000
Dalle ore 17,00 saranno aperti gli Stand di esposizione e vendita di prodotti dell'artigianato e gastronomia locali.
Dalle ore 20,15 funghi nella sala sociale della Pro Loco
NOTA BENE: La Pro Loco si riserva la possibilità apportare piccole variazioni ai menù proposti secondo la disponibilità dei funghi

GIORGIO ARMANI
OCCHIALI

LE GRANDI FIRME *a prezzi di stock*

I NOSTRI MARCHI:

mind • rose · STONE ISLAND isola di pietra · ICEBERG · ASPESI · C.P. COMPANY · FENDI · ZANONE allegri · Versace sport golf · francesco smalto pour homme · ANTONIO FUSCO · Boteria del Borgo · GERANI · KRIZIA UOMO · ISSEY MIYAKE · BALAJÒ · LEE COOPER · METRADAMO · VERSUS · Cornelian · GIANFRANCO FERRE · JILSANDER · valentino Miss V · CERRUTI 1881 · ETRO · Semiluna by UTA RAASCH · Burberrys · MOSCHINO · byblos · ANIS collection · ecc. ecc

Orario: 9,30/12,30 - 15,00/19,30 - lunedì 15,00/19,30

ABBIGLIAMENTO FIRMATO PER DONNA - UOMO - BAMBINO

COLLEZIONE AUTUNNO-INVERNO 97/98

Da diversi anni ci siamo specializzati nell'acquisto di eccedenze di produzione di abbigliamento firmato uomo-donna, già presenti nelle migliori piazze italiane ed europee, ora anche ad [redacted]

GRANDE ASSORTIMENTO CALZATURE UOMO-DONNA

PREZZI COME SEMPRE

SCONTATISSIMI!!!

GRANDE ASSORTIMENTO PER BAMBINO/A

LE GRANDI FIRME *a prezzi di stock*

Telefono 0165 35.828 LOCALITA' [redacted] CHEMIN N. 114 (a fianco [redacted]) - ST-CHRISTOPHE

COM. LEGGE [redacted]

BCS DMB4B

LA STAMPA PRESENTA IL FRUTTO DI CINQUE ANNI DI SCIENZA.

IN EDICOLA, TUTTOSCIENZE '92/'96 IN CD ROM E IL LIBRO "PICCOLO, GRANDE, VIVO" DI PIERO BIANUCCI.

Sul Cd Rom per Windows®, potrete consultare ognuno dei 4530 articoli apparsi su Tuttoscienze dal '92 al '96, con la possibilità di confrontarli fra loro. Il libro "Piccolo, grande, vivo" di Piero Bianucci vi accompagnerà a visitare il mondo della scienza, dall'infinitamente piccolo all'immensamente grande.

· CHIEDETE TUTTOSCIENZE '92/'96 AL VOSTRO EDICOLANTE.

Per informazioni 167-862805

In collaborazione con: HYPERSYSTEMS

LA STAMPA

Per la pubblicità su
LA STAMPA
publikompass
FI.MU.
Agente Publikompass
Aosta Loc. Amérique, 95 - Quart
Tel. (0165) 775.160-765.628
Fax (0165) 761.112

LA STAMPA

VALLE D'AOSTA

Per la pubblicità su
LA STAMPA
publikompass
Via G. Carducci
Tel. (02) 864.701
Corso Massimo d'Azeglio 60
Tel. (011) 666.52.11

Favorita la maturazione delle mele, dell'uva e la crescita dei funghi

A settembre caldo «record»

Martedì 9 sono stati raggiunti i 30 gradi

AOSTA. Anche in Valle d'Aosta il mese di settembre è cominciato con un gran caldo, con valori delle temperature che, nella media dei primi dieci giorni, sono stati i più alti da quando (anno 1974) esiste una registrazione costante e scientificamente ineccepibile alla stazione meteorologica regionale dell'aeroporto di Saint-Christophe.

La media delle massime nella prima decade del mese è stata di 26,6 gradi, rispetto ai 25,9 del mese di settembre del 1991. Martedì 9 settembre, si è anche avuto il valore «record» mensile di quasi 30 gradi, per l'esattezza 29,4. Più alto della media, sempre nei primi dieci giorni del mese, anche il valore delle temperature minime. Dal primo al 10 settembre si è infatti registrata una media di 13,3 gradi. Un valore uguale si era già avuto nel 1991, poi sempre livelli più bassi.

La media delle massime per l'intero mese di settembre, sempre come dato stazionario meteorologica regionale dell'aeroporto di Saint-Christophe, è di 23,6 gradi.

Per quanto riguarda le precipitazioni, la media è 48 millimetri di pioggia nel mese. Dal primo al 10 ne sono finora caduti 25 e quindi si può dire che si è sostanzialmente nella media.

Da oggi si potrebbe aprire una variazione, sia pur di breve durata, nelle condizioni del tempo. Infatti, dicono gli esperti, «si sta manifestando un indebolimento della vasta area di alta pressione che si è consolidata sull'arco alpino. Sono possibili condizioni di instabilità, con annuvolamenti più intensi sui rilievi e qualche precipitazione a carattere sparso». Per domenica, invece, l'area «anticiclonica», di alta pressione, che indica bel tempo, dovrebbe di nuovo portare cielo sereno e sole caldo.

Una vigna a Morgex. Se continuerà il caldo e si avranno piogge nella norma i viticoltori prevedono di ottenere uva di buona qualità

In questo periodo, con cielo sereno, vi è anche una escursione termica che comincia a farsi sentire, con aria fresca al mattino e sole che «picchia» secco nelle ore centrali della giornata.

Il caldo di questi giorni, unito alle piogge abbondanti, ma non torrenziali dell'inizio di settembre, hanno favorito la maturazione delle mele e dell'uva. I tecnici delle varie cooperative» della regione e i produttori privati parlando di «vendemmia precoce». Si intravede anche la possibilità, se continuerà il caldo e se si avranno piogge nella norma, di ottenere una buona qualità dell'uva raccolta. La quantità sarà però sotto la media. Questo perché vi sono stati gravi danni a causa delle gelate di passaggio fra la primavera e l'estate, con interi ettari di vitigni «bruciati» dal freddo mentre stavano germogliando.

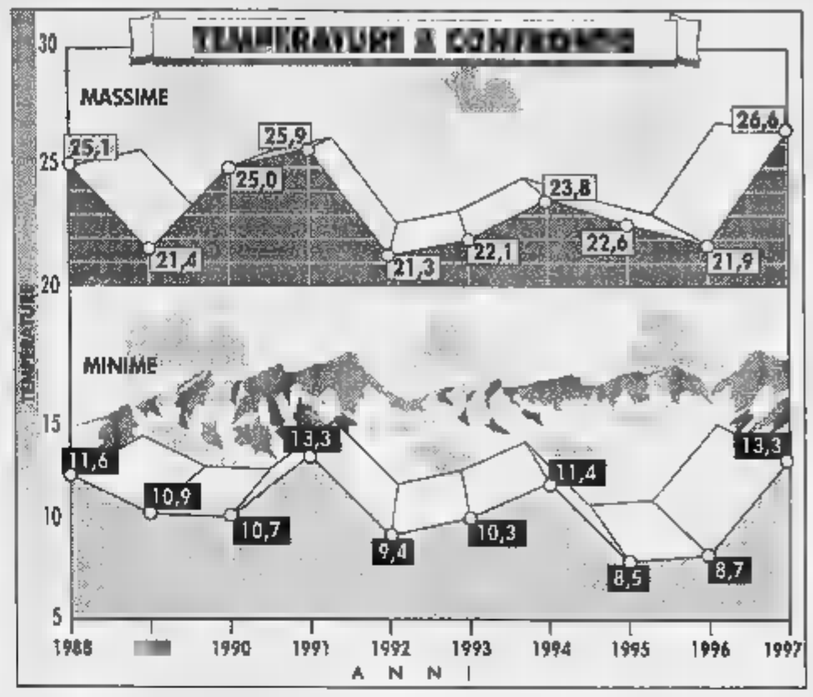

Le piogge dei primi giorni di settembre e il caldo hanno favorito la crescita dei funghi. Se ne trovano nei negozi e sui banchi dei mercati settimanali a prezzi buoni: per i porcini di ottima qualità sulle 30-35 mila lire al chilo. Negli anni delle grandi siccità, come il 1989 o il 1990 quando in tutto il mese di settembre caddero appena 11 millimetri di pioggia, i funghi raggiunsero quotazioni astronomiche: fra le 60 e le 70 mila lire al chilo sempre per un chilo di porcini di prima scelta.

Si prospetta buono anche il prossimo raccolto delle patate.

Bruno Baschiera

Saint-Vincent

Scambio d'accuse al Casinò

Duro scambio d'accuse tra azienda e sindacati per il rinnovo del contratto di lavoro. Dopo la proclamazione dello sciopero ad oltranza dei croupier, l'azienda ha reso pubblici i costi aziendali per l'aumento salariale: più 12% in tre anni.

Aosta

Vinti al Lotto quaranta milioni

Vincita da 40 milioni al Lotto nella tabaccheria di Mario Grazzo, in corso Battaglione. La giocata è stata fatta alle 16 di mercoledì. Del vincitore il titolare della ricevitoria dice solo che «fa parte di un gruppo di clienti aostani che giocano abitualmente». PAG. 38

Aymavilles

Colonia di pipistrelli vive nel castello

Della colonia di pipistrelli «Myotis myotis» che vive in una torre del castello di Aymavilles e di altre specie di questi animali notturni, così come delle loro abitudini, parlerà stasera ad Aosta, la naturalista Valentina Cutri. PAG. 38

Sarre

Nathalie Viérin sul podio a Palermo

Per Nathalie Viérin un 2° posto nel tabellone under 16, ai campionati italiani che si stanno svolgendo a Palermo. La tennista di Sarre era reduce da un altro importante successo, ottenuto a fine agosto a Imperia, nei campionati italiani di serie C. In quell'occasione si era classificata al terzo posto. PAG. 46

Crollo di St-Pierre

I sindacati «Più sicurezza nell'edilizia»

SAINT-PIERRE. Il mortale incidente sul lavoro accaduto a Saint-Pierre ha scatenato le critiche dei sindacati edili. Mentre in provincia di Cosenza si svolgevano i funerali di Carmine Pucci, 35 anni, travolto dal crollo di una soletta, la Fic (federazione lavoratori delle costruzioni) lanciava segnali d'allarme sulla sicurezza nei luoghi di lavoro. «Le inchieste e le ispezioni - ribadiscono i sindacati - sono importanti ma, purtroppo, sempre posteriori all'accaduto, da tempo le organizzazioni sindacali spingono affinché le visite e i controlli siano regolari e soprattutto preventivi». E ancora: «E' necessario riattivare immediatamente l'Osservatorio sugli infortuni sul lavoro in edilizia, presso l'assessorato alla Sanità. Sarebbe inoltre opportuno che anche per gli appalti privati gli enti preposti e i committenti, per le responsabilità demandate dalla legge 494/96, verificassero periodicamente la reale applicazione delle norme di sicurezza». [s. ser.]

E' accaduto mercoledì alle 23,15 lungo la strada regionale numero 45. Vittima, un giovane di Ayas

Muore nell'auto finita contro un albero

Un malore del guidatore potrebbe aver causato l'incidente

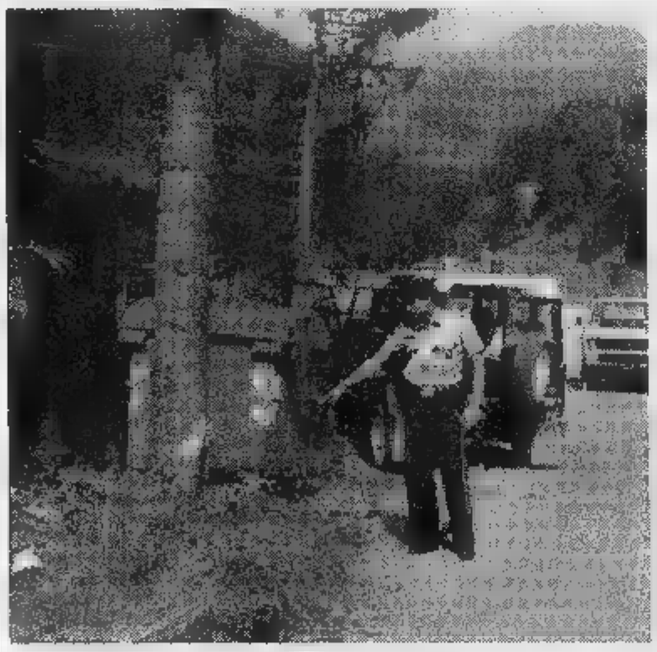

Il punto della strada dove la «Subaru» guidata da Vescoz è finita contro l'albero

AYAS. Tornava a casa in auto e si è schiantato contro un albero. E' morto così Claudio Vescoz, 37 anni, di Ayas, località Saint-Jacques, rimasto schiacciato al posto di guida della sua «Subaru Justy 4WD». Medico e carabinieri sono arrivati in pochi minuti, avvertiti da un giovane che abita a poche decine di metri dal punto dove è avvenuto l'incidente: per Vescoz, però, non c'era più nulla da fare.

L'allarme è stato dato alle 23,15. Vescoz rientrava a casa alla guida della sua auto lungo la statale numero 45, che percorreva tutti i giorni. I carabinieri della stazione di Brusson non hanno ancora accertato le cause dell'incidente. Si sa soltanto che l'auto è finita contro un abete rosso, l'unico albero sul lato sinistro della strada sul rettilineo in località Frachey.

E' possibile che l'uomo sia stato colto da malore e questo spiegherebbe anche la mancanza di tracce di frenata sull'asfalto. L'urto è stato violento. Il rumore dello schianto ha attirato l'attenzione di un giovane che abita a poche decine di metri dalla strada, nel villaggio di Frachey. Una corsa verso l'auto schiacciata contro l'albero, poi il giovane ha tentato di soccorrere Vescoz che, però, era già morto. Lo conosceva, come si conoscono tutti in un paese di poche centinaia di abitanti.

Claudio Vescoz, 37 anni

Anche se sotto choc, il giovane è riuscito a tornare a casa per dare l'allarme. Il medico di guardia e i carabinieri sono arrivati poco dopo. La procura ha dato subito l'autorizzazione per spostare il corpo di Claudio Vescoz, che è stato trasportato nella camera mortuaria del cimitero di Ayas. In questi giorni, la magistratura deciderà se sarà necessario ordinare l'autopsia prima di autorizzare i funerali. Vescoz non era sposato e ieri mattina è stata la sorella Fulvia, 40 anni, a firmare il verbale di riconoscimento.

I carabinieri della stazione di Brusson hanno anche sequestrato la «Subaru Justy 4WD» di Vescoz, custodita in un officina del paese sotto un telone blu. Forse, proprio da un controllo dell'auto potrebbero arrivare risposte sulla causa dell'incidente. Gli inquirenti non escludono nessuna ipotesi, ma ritengono «molto improbabile» la tesi di un eccesso di velocità dell'auto in quel punto: la «Subaru» ha «tagliato» la strada, come accade quando il guidatore è colto da malore. [c. l.]

Alpinisti con la bandiera verde oltre i 4000

La Lega scala tre vette e festeggia la Padania

AOSTA. Alla conquista di tre cime oltre i 4000 metri: così la Lega Nord della Valle d'Aosta ha deciso di celebrare la «3 giorni veneziana» prevista per oggi, sabato e domenica a Venezia in occasione del primo anniversario della Padania e dell'inaugurazione nella città lagunare della nuova sede del governo padano.

«Domenica, alcune guide ed esperti alpinisti valdostani saliranno in cima al Monte Bianco, al Cervino ed al Gran Paradiso - dice Joseph Henriet, presidente della Lega Nord Valle d'Aosta - per sventolare la bandiera verde della Padania e quella rosso-crociata con la croce bianca megalitica della Valle d'Aosta». L'arrivo in vetta, aggiunge Henriet «è subordinato alle condizioni climatiche. Dovrebbe avvenire intorno alle 11 e le bandiere sventoleranno contemporaneamente a quelle sistemate in luoghi simbolici di tutto il Nord».

Una pattuglia, tutta formata da leghisti doc, salirà sulla più modesta Becca di Viou (2856 metri di quota, sopra Roisan) per fare sventolare anche su questa cima la bandiere della Padania. La partenza di questo gruppo di leghisti è previsto per le 7,30 dal piazzale della Stazione. La pattuglia salirà in auto fino a Blavy e di lì a piedi fino alla Becca. Dopo il pranzo al rifugio il gruppo rientrerà in città, per raggiungere il ristorante «Les Routiers» di Quart ed ascoltare in diretta (dai microfoni di radio radicale) il discorso veneziano di Umberto Bossi.

Nella città dei Dogi i leghisti della Valle saranno rappresentati dal consigliere regionale Paolo Linty, segretario della Lega Nord. La giornata veneziana prevede «l'arrivo della roccia del Monviso che - dicono alla Lega - sarà custodita nel palazzo governativo». [a. c.]

Settimo a BIELLA in Italia 13
Maucci
SU TRE PIANI 400 mq DI ESPOSIZIONE

Molte novità per i giovani con forti sconti

VALUTIAMO
da 300.000 a 3.000.000 (Tremilioni)
il tuo vecchio capo
in pelliccia, pelle, renna, montone ...

Fai cambio con i nuovi capi della
COLLEZIONE 1997/98
Prenota con 100.000 - 200.000 lire
di acconto e ritiri con comodo.

RIMESSE A MODELLO - CUSTODIA - LAVAGGIO PELLICCE e MONTONI

Mercoledì nella tabaccheria di corso Battaglione

Vinti 40 milioni al Lotto

Il fortunato è un cliente abituale

La tabaccheria di corso Battaglione dove è stato giocato l'ambo da mila lire che mercoledì ha fatto ad un aostano oltre 40 milioni Nella stessa ricevitoria sempre mercoledì è stato vinto un milione alla Tris

AOSTA. Vincita da quaranta milioni al Lotto nella tabaccheria di Mario Grazzo, in corso Battaglione. La giocata è stata fatta alle 16 mercoledì. Nel pomeriggio l'estrazione.

«Non conosciamo i numeri che sono stati giocati - dice Mario Grasso - perché sul bollettino ufficiale non escono. Sappiamo che la giocata è stata di un ambo da 50 mila lire, ripetuto più volte». Totale? «Quaranta milioni 373 mila lire di vincita» dice il titolare della tabaccheria di corso Battaglione. E chi è il fortunato? «Non possiamo dare il nome del vincitore. Posso comunque dire che fa parte di un gruppo di clienti aostani che giocano abitualmente» risponde Mario Grazzo.

Ieri mattina nella tabaccheria, dove erano già stati vinti per due volte cento milioni al Totocalcio, si è verificata un'altra vincita, alla Tris. Il gioco abbinato alle corse dei cavalli, i cui montepremi è molto più basso di quello del Lotto, ha regalato questa volta un milione di lire. **[sa. b.]**

NOTIZIE DALLA VALLE

ex

La «Sorgenti Monte Bianco» passa ai francesi

Il gruppo francese «Castel» ha acquistato il pacchetto di maggioranza della «Sorgenti Monte Bianco Terme Courmayeur», società capitale di 8,5 miliardi controllata dalla cooperativa «Antonelliana» di Torino. La società sta costruendo a Morgex uno stabilimento per imbottigliare l'acqua minerale che sgorga dalle sorgenti Bianco, in Comune di Courmayeur. Il gruppo «Castel» controlla la «Vichy» ha 18 stabilimenti in Francia e 35 in Africa. E' il terzo gruppo alimentare francese e produce anche la birra «33 Export». [Ansa]

Aosta

Arrestato per il furto di portafogli

Aveva appena preso un portafogli lasciato dall'autista sul sedile di un camion, nel centro Aosta: John Grannonico, 28 anni, di Aosta, è stato arrestato dagli agenti della squadra mobile. Nel portafogli c'erano 750 mila lire in contanti. Il camion «Mercedes» fermo all'angolo tra via De Tillier e Gramsci, nel centro di Aosta. I poliziotti in di prevenzione nalla zona hanno notato il giovane armeggiare vicino al camion lo hanno bloccato.

Saint-Christophe

Riabilitazione equestre per disabili

L'assessorato regionale della Sanità e Assistenza sociale, in collaborazione con l'Associazione valdostana riabilitazione equestre e sportiva, ha deciso di organizzare anche per il 1997 attività di riabilitazione equestre. L'iniziativa è rivolta a 38 disabili e si svolgerà al «Palaceva» di Saint-Christophe nel periodo tra ottobre 1997 e luglio 1998. Le iscrizioni devono essere presentate entro il 30 settembre. **[a. c.]**

Saint-Rhémy-en-Bosses

Oggi la sagra del bestiame in località Pramollé

E' in programma per oggi la XXVII sagra del bestiame (razza pezzata rossa). Appuntamento in località Pramollé. **[sa. b.]**

Aosta

Dimostrazione teorica e pratica di aikido

Una dimostrazione teorica e pratica di aikido è in programma oggi, alle 21, nella palestra in regione Amérique 65. La serata, ingresso libero, è organizzata dall'associazione «Aikikai d'Italia». **[a. c.]**

Pollein

Domani l'inaugurazione centro polifunzionale

Verrà inaugurato domani alle 19 il centro polifunzionale di Grand Place. Alle 21 sono previste esibizioni di gruppi corali. **[a. c.]**

Scritti abbinati alla mostra di foto

Tre vincitori al concorso

Un'immagine tratta dal catalogo della mostra della fotografa Patrizia Nuvolari

AOSTA. Sono stati scelti i vincitori del concorso letterario «Guardo una foto. Scrivo racconto» abbinato alla mostra fotografica «3001 - La odissea» realizzata da Patrizia Nuvolari. Tra la ventina di racconti che hanno partecipato, i migliori sono quelli scritti da Loredana Faletti titolo «Grande chartreuse aujourd'hui», da Chiara Marchelli intitolato «L'anellino d'oro» e «Ritorno. Giappone 1972» scritto da Fabio Mazzoni.

La mostra di Patrizia Nuvolari, atto d'accusa nei confronti dei danni ambientali, era stata inaugurata a fine aprile. La rassegna è stata prorogata due volte e chiuderà a fine settembre. Molti i visitatori della mostra, che ha suscitato largo interesse dei mezzi di informazione, tanto da meritare un servizio di 12 pagine sul numero di settembre del mensile «Airone» ed pagina sulla rivista «Oasis». Il concorso letterario aveva come premio la pubblicazione degli scritti migliori sulle pagine della Valle de «La Stampa». **[a. c.]**

Aperte fino al 30

Le iscrizioni ai corsi del Cral Cogne

AOSTA. Sono aperte le iscrizioni ai corsi organizzati dal Circolo sportivo e culturale Cogne con il patrocinio della Consulta comunale per le attività culturali. Il termine delle adesioni è fissato per il 30 settembre e la quota associativa per la partecipazione dovrà essere versata all'atto dell'iscrizione.

Danza classica, aerobica, ginnastica per adulti, musica, introduzione alla musica, corsi di danza jazz e tricotage caratterizzano il calendario che, ogni anno, annovera un numero sempre più numeroso di partecipanti. «L'interesse per i corsi è notevole - dicono gli organizzatori - e la partecipazione è eterogonea. La danza e l'aerobica attirano molto i giovani, come la musica. Ma anche il desiderio di apprendere le tecniche del lavoro a maglia stimola persone di tutte le età».

I lavori eseguiti dalle allieve quest'ultimo corso saranno, come di consueto, esposti in una mostra allestita al termine delle «lezioni» lavoro maglia ai ferri. **[s. l.]**

Emendamento della destra per la riforma dell'esame

Maturità, An contro Uv

«Assurdo lo scritto in francese»

Giancarlo Borluzzi presidente regionale An e gruppo di studenti valdostani

AOSTA. «No» all'obbligo di sostenere in lingua francese una delle tre prove scritte dell'esame maturità. Lo chiede alleanza nazionale.

«Nelle scuole della Valle le prove scritte possono essere svolte (tutte o alcune) indifferentemente italiano francese, scelta del candidato. Inoltre, l'accertamento della di una lingua straniera, secondo il comma 1 dell'articolo 3, prevista nell'ambito della terza prova scritta, non può riguardare nè la lingua italiana nè quella francese».

E' il testo dell'emendamento che an presenterà in occasione della discussione alla Camera del disegno di legge sulla riforma dell'esame di maturità. L'emendamento della destra riguarda soprattutto la parte della normativa che disciplinerà l'esame in Valle e che stabilirà quale sarà la «valenza» francese sede di maturità.

Il presidente regionale di an Giancarlo Borluzzi sottolinea: «In tal modo le lingue italiana e francese sono trattate alla pari, permettendo allo studente di ottenere il diploma scegliendo la lingua cui esprimersi a da suo sentire. L'esame deve accertare la maturità del candidato, una conoscenza linguistica già oggetto di verifica nel curriculum scolastico».

Con l'emendamento an vuole eliminare «l'obbligo di sostenere in lingua francese almeno una delle tre prove scritte dell'esame di maturità, obbligo insensato, se si tiene conto della realtà della Valle». Il documento di an «prevede la facoltà di sostenere ciascuna delle tre prove scritte in una lingua a scelta del candidato, tra italiano e francese; esclude queste due lingue tra quelle di possibile accertamento quale "lingua straniera" nell'ambito delle terza prova scritta».

An mette anche l'accento «sull'assurdità del fatto che, mentre in Valle c'è un completo abbandono dell'uso del francese, l'union valdôtaine tenta di imporre una francesizzazione forzata, grazie a uno Statuto regionale da modificare, relativamente ai suoi dettati linguistici, del tutto superati dalla realtà della regione». **[sa. b.]**

IL RACCONTO

Pubblichiamo di seguito il conto di Loredana Faletti, selezionato assieme ad altri due nel abbinato alla mostra della fotografa Patrizia Nuvolari.

Peut-être par ces mots, que je conçois encore péniblement en la langue de ma conversion, je vais offenser la règle qui impose le silence aux pères chartreux. J'en demande merci. Ça n'a pas d'importance que je retrace les détails reculés de ma vie, avant mon arrivée d'ici. Une photo, un seul morceau de papier résume le mal qui m'a bouleversé et que j'ai contribué a engendrer: le mal, fausse lumière, qui atteint l'homme, en le rendant victime et coupable dans le même temps.

La fotografia non l'aveva portata sé, postulante entrato soltanto pochissime cose, che abbandonò in fretta, vivendo entro la cinta della certosa. Non v'era bisogno d'altro. La memoria, in quanto ragione che lo aveva fatto aspirare ai voti, rimasta; ma era decantata con gli anni, distillata in esperienza utile a rendere gloria a Dio. Era un'immagine in bianco e nero, cronaca di tempi lontani: platea ristretta pochi, in comodi abiti estivi, sui sedili disposti sopra la tolda di una nave; tutti in attesa tutti sfrontatamente sicuri (qualcuno persino le gambe accavallate). *J'y étais aussi.* In fondo, un giovane funzionario del dipartimento ricerca per la difesa. *Défense!* Un'unica fascia copriva gli occhi, fino alle tempie, per riparare dalla luce abbacinante che il test atomico avrebbe provocato. L'atollo fu annientato, per decine e decine di anni; l'aria divenuta fuoco fuse alla radice le fondamenta biologiche della vita in un nuovo, casuale gioco delle parti. L'inferno in terra produsse mostri.

Je vis finalement là-bas, ombre sur la photo, quand me la montra au bureau, peu de temps après, avec ce même insouciant sourire de triomphe; tandis que je commençais à me rendre compte...

Dalla cella lo sguardo del vecchio si alzò verso le montagne riempito dal loro variegato verdeggiare, per scenderne quasi subito, perplesso, sulle erbe del piccolo orto coltivato. Quarant'anni di penitenza bastavano ancora.

Ç'a été le péché originel, cette explosion-là. Ç'a été ma faute, puisque j'étais parmis ceux sur le pont. Dieu, Qui connais les injures des hommes, donne-moi rien d'autre qu'un brin de Ta terre paisible, pour m'ensevelir. La paix d'un coupable.

Stanco, posò la penna e si allontonò dalla vista del cielo, così straordinariamente quieto e puro sopra le alte montagne.

Loredana Faletti

AL GIORNALE

Delibera discrimina i cercatori di funghi

«Vi piacciono i funghi?». Questo è l'allettante cartello apposto lungo le strade e i sentieri ac- boschi ubicati sul versante della destra orografica del Comune di Chambave. Leggendolo si scopre che di allettante ha ben poco. Nell'avviso si minacciano pesanti san- per i cercatori di funghi che non seguano le direttive una delibera del Consiglio comunale che si sovrappone alla legge regionale che limita quantitati- di funghi che è possibile raccogliere (un kg per persone) in Valle. Ora occorre preventivamente versare nelle casse comunali 30 mila lire, quale costo del giornaliero per i non residenti e 5 mila lire per i residenti nel Comune Chambave (cosa succede nelle giornate di sabato, domenica e festivi in genere? Forse si prevedono turni lavoro straordinario dei dipendenti comunali). Non parliamo poi della poco felice discriminazione verso gli altri valligiani e verso i turisti, con buona pace del concetto di uguaglianza dei cittadini, a dire il vero un po' in disuso e degli spot sulla Vallée capitale e felice che tutto sono meno che economici e che pure vengono finanziati anche col denaro della grande famiglia dei residenti» nel Comune di Chambave. Ma proseguiamo: una volta muniti di regolare permesso, accompagnato da documento riconoscimento, ci si dovrà munire oltre che di bilancia portatile, una mappa catastale della zona e una bussola per non sconfinare negli appezzamenti confinanti dove la raccolta dei funghi tutto vietata o nei territori dei Comuni vicini, dove, chissà, seguendo l'esempio Chambave, potrebbero esservi disposizioni ancora diverse in omaggio alla creatività e alla fantasia tipiche del nostro popolo e dei nostri amministratori. Mi auguro che gli organi di controllo valutino attentamente. Il biglietto da visita con cui ci si presenta all'e- vale di più di tante mpagne promozionali e l'immagine di una regione, faticosamente costruita, si può perdere in fretta anche solo per il gusto di creare le solite «riserve» per pochi.

Italo Bosio, Aosta

NUMERI UTILI

UTILI

Vigili Urbani : 238.238/300.458
Vigili del fuoco: 115
Protezione civile: 238.222
Ospedale: 3041
Pronto Soccorso: 304.258/304.290
Autoambulanze: 118
Soccorso alpino 34.983;
Unità sanitaria locale: 3091
Percorribilità strade: 303.754/35.655
Difensore civico: 262.214
Amministrazione regionale: 273.111
Comune di : 3001
Tribunale: 306.221
Traforo Monte Bianco: 89.421
Traforo Gran Bernardo: 780.904
trada (Sav): 0166/560.411

FARMACIE DI TURNO

Ad **Aosta** *(distr. 5)* oggi turno, con orario dalle 9 alle 22,00 (a porte aperte) e dalle 22 alla 9 di domani (a porte chiuse) la farmacia *Comunale 3*, in viale Conte Crotti. Per gli Comuni della regione le farmacie osserveranno i turni di notte secondo lo schema to per oggi.
Distr. 1: *Courmayeur*, La Thuile (entro 15 minuti chiamata ricetta medica urgente)
2-3: *Villeneuve*, Cogne (entro 15 minuti chiamata su ricetta urgente)
Distr. 4: *Valpelline* (entro 15 minuti dalle chiamate ricetta medica urgente)
Distr. 6: *Nus* (entro 15 minuti dalle chiamate su ricetta medica urgente)
Distr. 7: *Valtournenche*
Distr. 8-9: *Chambave*
Distr. 10: *Brusson*
Distr. 11-12-13: *Verrès*
Distr. 14: *Issime*

DI TURNO

Domenica 14 re
Aosta: Erg, via F. Chabod; Agip, Isabbraio (Longo); IP, via Clavalité; Fina, via Ginevra; Esso, viale Partigiani; Agip, corso Battaglione; Fina, corso Ivrea.
Châtillon: Agip; **Fénis:** Fina (Arsana); : Fina; **Pia; Hône:** Tamoil; Fina; **Pont-St-Martin:** Agip (via Stazione); **Quart:** Esso; **Sarre:** Agip; **St-Vincent:** Fina (via Marconi); **Verrès:** Agip (via della Libertà); Esso; **Villeneuve:** Esso

CARABINIERI

Aosta: (0165) 361221/262260
Cou (0165) 842225
Châtillon/St-Vincent: (0166) 61360/61357
Donnas: (0125) 807054

POLIZIA DI

Questura: (0165) 23711
stradale: (0165) 361545

GUARDIA DI FINANZA

Caserma Aosta: 235.828

STATO CIVILE

PONT-SAINT-MARTIN

Si sposeranno. Giuseppe con Elena Cerruti.

ATTIVITA'

Il Consiglio regionale sarà chiamato ad approvare la deliberazione giunta per la liquidazione 19 enti locali (per miliardi 794 milioni) dei fondi destinati alla gestione dei servizi favore di per- anziane ed inabili. I fondi sa- destinati all'eliminazione barriere architettoniche.

Aosta. La giunta regionale ha espresso parere favorevole circa l'impatto ambientale dei progetti, depositati dal Comune di Gressan e dalla società Gros di Aosta, che si riferiscono, il primo, alla co- della strada comunale di Palathiou e, il secondo, all'ampliamento del centro commerciale e del parcheggio delle F8 in via Pa- L'esecutivo ha anche approvato le varianti piani regolatori dei Comuni di Brissogne e Saint-Pierre.

Aosta. La Regione impegnato 124 milioni per lavori sistemazione uffici degli assessorati all'industria Lavori pubblici.

Courmayeur. Con spesa di milioni, giunta regionale ha provveduto alla norma degli impianti elettrici vigili del fuoco di Courmayeur. **[a. c.]**

UNITA' SANITARIA LOCALE VALLE D'AOSTA
Via Guido Rey, 1
11100 AOSTA - Tel. 0165/271411 - Fax 0165/271421

del bando gara per licitazione privata con procedura s del D.Lgs 358 del 24/7/1992

Oggetto dell'appalto: acquisizione di apparecchiatura di risonanza magnetica e tomografo assiale computerizzato spirale comprensivo tutte le opere edili ed impiantistiche necessarie per l'installazione.
Luogo della consegna: P.O. Viale Ginevra, 3 - Aosta - U.O. Radiologia.
Importo presunto della fornitura: L. 8.500.000.000 IVA inclusa.
Criterio di aggiudicazione: offerta economicamente più vantaggiosa da valutarsi secondo i parametri indicati bando di gara e nella lettera d'invito.
Le candidature, in bollo in lingua italiana o francese, dovranno pervenire all'indirizzo di cui sopra entro le ore 12,00 del giorno 30 settembre 1997 corredate dalla documentazione indicata nel bando di gara cui copia può essere richiesta anche via fax all'Area Tecnologie - Via Guido Rey, - Aosta - Tel. 0165/271446 - Fax 0165/271421.
Il bando è inviato all'Ufficio Pubblicazioni Ufficiali della Comunità Europea mediante in data settembre 1997.

IL DIRETTORE GENERALE **dott. Gilberto Bragonzi**

LA STAMPA & PUBLIKOMPASS
PUBBLICITA' CHE VALE

Fiorenzo Santoro, croupier e sindacalista e la zona [illegible] Casinò di Saint-Vincent che è bloccato in parte dallo sciopero

Continua lo sciopero. Duro scambio d'accuse

Il Casinò: «La colpa è dei sindacalisti»

SAINT-VINCENT. Lo scambio d'accuse continua, ma lo sciopero non rientra e le trattive non si riaprono. Situazione bloccata al Casinò di Saint-Vincent. L'azienda alcuni giorni fa accusava il sindacato di essersi messo fuori dalle «regole del gioco» per aver fatto richieste [illegible] dopo aver già firmato un'intesa; mercoledì la delegazione sindacale unitaria ha ribaltato la stessa accusa per «l'atteggiamento di netta chiu[illegible] dell'azienda»; ieri il direttore dell'ufficio stampa [illegible] Casinò ha firmato una nota in cui le responsabilità di quanto accade [illegible] addossate ai rappresentanti sindacali.

Difficile prevedere una via d'uscita. Fiorenzo Santoro, uno dei delegati dei croupier, continua a sottolineare la sorpresa dei dipendenti nei confronti di un'azienda «che non vuole neppure parlarci». E i dirigenti della gestione straordinaria insistono nel definire inaccettabili le richieste dell'assemblea dei dipendenti.

Nella nota di ieri l'azienda offre dati: «L'ipotesi stipulata il 31 luglio 1997 [illegible] le organizzazioni sindacali e poi [illegible] in discussione prevede un incremento retributivo pro-capite di 250 mila lire lorde mesili, un'«Una tantum» per vacanza contrattuale pro capite di un milione e 100 mila lorde, il prolungamento di erogazione di un forfait mensile (circa 170 mila lire) in attesa di definire la materia della produttività e dei premi, una dichiarazione programmatica per discutere gli importi e le modalità dei premi correlati a soluzioni organizzative per migliorare le attività della casa da gioco e per favorire più elevati risultati aziendali».

Il costo aziendale per questo rinnovo contrattuale [illegible] di là degli impegni assunti da governo, aziende e sindacati con l'accordo interconfederale del luglio [illegible]. Ecco le cifre: «Il costo per l'ipotesi di [illegible] 31 luglio è di [illegible] miliardi e 800 milioni a cui [illegible] da aggiungere [illegible] "Una tantum" di un miliardo e 200 milioni. Il costo aziendale sostenuto dalla gestione straordinaria nel periodo luglio 1994-giugno 1997 per incrementi retributivi è di 7 miliardi e 500 milioni, pari a un aumento del 12 per cento».

«A questo punto - conclude l'azienda - pare chiaro quale sia il [illegible] delle responsabilità di quest'agitazione sindacale che appare sempre più incomprensibile [illegible] consideriamo che viene [illegible] in atto da dipendenti che percepiscono retribuzioni tutt'altro che trascurabili». [e. mar.]

La casa da gioco rilancia la città

La [illegible] da gioco di St-Vincent è aperta dal 1948. Dal luglio 1994 il Casinò, gestito fino ad allora dalla Sitav, è affidato alla «gestione straordinaria» istituita con legge regionale. Per l'annata chiusa al 31 dicembre 1996 il Casinò [illegible] la Vallée ha registrato un milione e 99.186 ingressi ed un introito, per i giochi francesi [illegible] 93 miliardi 522 milioni e per i giochi americani di 143 miliardi 303 milioni. Di questi incassi, nelle [illegible] regionali sono entrati 74 miliardi 282 milioni come proventi dei giochi francesi e 88 miliardi 935 milioni per i giochi americani. La [illegible]a da gioco ha una forza lavo[illegible] intorno alle [illegible] unità. Gli impiegati tecnici, i «croupier», sono 250 per i giochi francesi e 160 per gli americani. I tavoli della roulette francese sono 35, quelli della roulette americana 28. A disposizione [illegible] sono anche 9 tavoli [illegible] chemin de fer, [illegible] per il 30/40, 4 per il poker, 11 per il black jack, 2 per il «punto e banco» e 1 tavolo per giocare a «craps», cioè ai dadi. Le slot machine sono 507, comprese le 70 (tra breve 80) installate nella nuova sala «Discoslot». [a. c.]

I gestori: «Una stagione positiva»

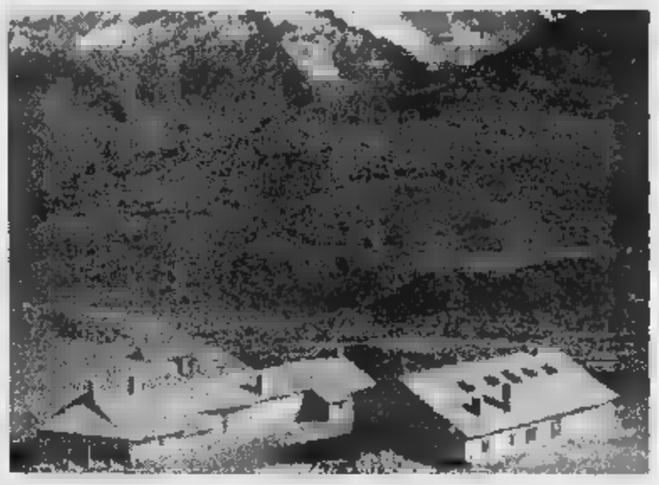

Il rifugio Vittorio Sella di Cogne, tra i più frequentati in Valle

I turisti scelgono i rifugi moderni

AOSTA. «Una stagione, nel complesso, soddisfacente». Nei rifugi alpini della Valle la crisi economica non ha inciso «solchi» preoccupanti. La media dei clienti si è mantenuta su livelli ritenuti «buoni» dai gestori. Per le strutture extra-alberghiere è stata approvata, a marzo, una legge regionale che regolamenta l'aspetto igienico-sanitario.

«Da tempo - dice Piergiorgio Barrel, presidente dell'associazione gestori rifugi Valle d'Ao[illegible] - si attendeva una normativa che dettasse regole precise sull'aspetto più importante per la gestione di queste strutture; ha sempre determinato un certo imbarazzo svolgere questa attività [illegible] una "guida" legale che tutelasse i gestori e, nel contempo, garantisse ai clienti servizi rispondenti alle loro esigenze».

Clienti che, stando alle dichiarazioni di molti responsabili dei rifugi, non hanno deluso le aspettative. [illegible] tempo incerto di luglio ha causato un calo [illegible] presenze, ma ad agosto [illegible] nei primi giorni di settembre, l'afflusso di escursionisti si è mantenuto sui livelli degli anni scorsi.

Un massiccio arrivo di turisti è stato registrato nei rifugi costruiti o ristrutturati di [illegible]nte. La possibilità di offrire un'accoglienza più confortevole ha indirizzato le scelte di gran parte degli escursionisti; una sensibile riduzione di turisti è stata invece accertata nei rifugi non ancora ristrutturati e, quindi, non in grado di esaudire le esigenze di molti.

«L'approvazione della normativa - sottolinea Piergiorgio Barrel - contribuirà a sollecita[illegible] i gestori dei rifugi, soprattutto quelli di proprietà del Cai, a predisporre un piano lavori allineato alla normativa, colmando le carenze sanitarie; il futuro dell'attività di queste strutture sarà scandito dalla tempestività con [illegible] saranno ristrutturati».

Rosanna Petitjacques, proprietaria del rifugio Prarayer, a Bionaz, conferma: «A fronte di un luglio piuttosto negativo, nel mese di agosto abbiamo registrato un'affluenza continua [illegible] clienti [illegible] passaggio e [illegible] famiglie».

Soddisfatti anche i gestori del rifugio Sella, a Cogne: «Nonostante il calo del 40 per cento registrato a giugno e una riduzione di clienti a luglio - dice Jean Mappelli - la stagione si [illegible] "riscattata" ad agosto; una stagione, comunque, positiva».

Al rifugio Elena di Courmayeur il calo di presenze c'è stato nella ristorazione di mezzogiorno, «turisti italiani - dice il gestore Mauro Decarolis -, mentre, soprattutto ad agosto, l'afflusso di stranieri per la cena e il pernottamento è stato ottimo». [s. l.]

Sindacati [illegible] Milano

[illegible] per il rispetto [illegible] i diritti»

AOSTA. Appello delle segreterie valdostane di Cgil, Cisl, Savt [illegible] Uil per [illegible] partecipazione numerosa [illegible] lavoratori, pensionati, giovani, cittadini, mondo della cultura e della scuola» alla manifestazione [illegible] [illegible] settembre a Milano. Obiettivo: «il rinnovamento [illegible] istituzioni per un Paese federale, tollerante, solidale ed unito, più moderno e giusto, per affermare e difendere i valori sociali, i principi della democrazia e il rispetto dei diritti individuali e collettivi».

Per i sindacati «è indispensabile completare l'opera di risa[illegible] dell'economia e rilanciarla nel contesto europeo, riattivando lo sviluppo in tutto il Paese». In polemica con l'iniziativa leghista di bruciare le tessere sindacali, Cgil, Cisl, Savt e Uil affermano che «l'aggressione alla cultura solidaristica ed ai valori del sindacalismo dimostra ancora una volta che i sindacati [illegible] elemento di coesione per l'unità del mondo del lavoro». I pullman partiranno dall'area Ferrando, ad Aosta, alle 7 del [illegible] settembre. [a. c.]

In Valle ci sono 2400 extracomunitari in regola, 180 sono albanesi

Controlli «anticlandestini»

Senza documenti per evitare il rimpatrio

AOSTA. «Abbiamo avviato controlli sulle singole posizioni. Non le posso dire altro». Poche parole del dirigente dell'ufficio stranieri della questura annunciano un aumento dell'«attenzione» delle forze dell'ordine sul problema degli immigrati albanesi. In Valle sono 180 quelli con il permesso di soggiorno e soltanto 9 hanno in tasca il «nullaosta» firmato qualche mese fa dopo gli sbarchi in massa sulle coste pugliesi. E sono proprio quei nove a «rischiare» il rientro in Patria entro un paio di mesi, come disposto dal «governo Prodi» in accordo con le autorità albanesi.

«Dall'inizio dell'anno, abbiamo espulso 17 cittadini albanesi» spiega ancora Geraci. Alcuni, però, potrebbero [illegible] deciso di rimanere in Valle: i controlli della questura serviranno anche per cercare questi «illegali». Molti erano legati al «mercato» della prostituzione, avviato soprattutto in Bassa Valle e nella zona vicino al Casinò di Saint-Vincent.

In Valle d'Aosta ci sono 2400 immigrati extracomunitari [illegible] il permesso di soggiorno e la questura [illegible] si sbilancia a stimare il numero di quanti altri non sono stati registrati all'«Ufficio stranieri». Molti clandestini, poi, non hanno passaporto né carta d'identità. Il motivo [illegible] semplice: niente documenti, niente rimpatrio. Un sistema che le forze dell'ordine [illegible] imparato a cono[illegible] con le prime «retate» di prostitute nigeriane lungo le strade e nelle periferie di tutte le città d'Italia.

E c'è un altro vantaggio per quelli che vivono commettendo reati: possono dare un nome diverso ogni volta che [illegible] fermati dalle forze dell'ordine. Non sempre agenti [illegible] militari hanno il tempo o la possibilità di confrontare foto e impronte digitali per sbugiardare l'immigrato finito in manette: la conseguenza è che arresti e condanne finiscono nelle memorie dei «cervelloni» sotto nomi diversi. E così, il numero [illegible] immigrati si moltiplica. [c. l.]

A sinistra l'onorevole Luciano Caveri. A destra alcuni immigrati extracomunitari. In basso la frontiera del Bianco

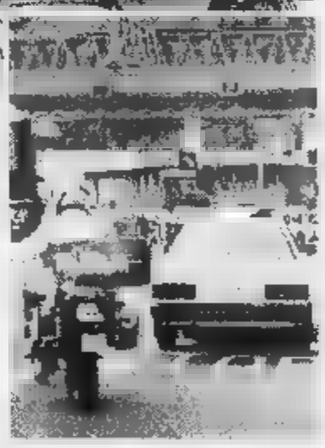

CAVERI: «PRESIDIARE LE FRONTIERE»

«Mantenere un presidio di polizia a Courmayeur per i servizi di frontiera». Lo chiede il deputato Luciano Caveri «dall'aprile [illegible] prossimo anno, quando [illegible] l'entrata in vigore del trattato di Shengen dovrà essere garantita ai cittadini degli Stati che hanno aderito la libertà [illegible] movimento alle frontiere. Bisogna evitare che [illegible] Monte Bianco diventi una zona di flusso [illegible] immigrazione clandestina». Caveri si [illegible] anche occupato della soluzione prospettata dal governo per il rimpatrio degli albanesi. Per il deputato «la soluzione può essere accettabile, ma è necessaria una legislazione sull'immigrazione». [a. c.]

STASERA AL CINEMA

CORSO. Tel. (0165) 35.666. **Il mondo perduto.** Lire 12.000; 10.000.

GIACOSA. Tel. (0165) 262.220. **Backbeat.** Lire 12.000; 10.000.

ARISTON. Tel. (0165) 512.675. CHIUSO.

MONTE BIANCO. Tel. (0165) 841.206. CHIUSO.

DES DUNES. Tel. (0166) 949.473. CHIUSO.

SANT'ANNA. Tel. (0125) 307.463. CHIUSO.

GRAN PARADISO. Tel. (0165) 841.206. CHIUSO.

TV IN VALLE

[illegible]

14; 19.35; 22.45 Tgr della Valle [illegible]
[illegible] Et tout en haut poussa la vigne

France [illegible]

13; 20; 23.45 Journal
13.55 **Tatort,** film tv
15.30 **Douche anglaise,** film tv
17.10 [illegible] **Houston,** série
18.05 **Las années collège,** série
18.40 **Las z'amours,** jeu
19.20 **1000 enfants vers l'an 2000**
19.25 **Qui est qui?,** jeu
20.50 [illegible], film tv
22.40 [illegible] de [illegible]

Television Suisse Romande

12.40 **TJ-Midi**
12.55 **Zig Zag café**
13.35 **Arabesque,** série
14.25 **Rex,** série
15.15 **La monde sauvage,** doc.
15.40 **La croisière s'amuse,** série
16.30 **Inspecteur Derrick,** série
17.35 **La rebelle,** série
19.30 **TJ-Soir**
[illegible] **Crime à l'ultimètre,** film
21.45 **Les** [illegible] série
22.35 **Mannequin de choc,** film

Eventuali variazioni nei programmi sono causate dalla non tempestiva comunicazione da parte delle emittenti.

Bataille de reines

I risultati dei «combat» di Valgrisenche

VALGRISENCHE. Centodue bovine hanno preso parte a Valgrisenche alla 16ª eliminatoria delle batailles de reines [illegible] 17 bovine in 1ª categoria, 37 in 2ª e 4 in 3ª. A vincere in 1ª categoria [illegible] [illegible] la «reina» regionale '95 e 2ª classificata nel '96: «Suisse» di Leo Voyat di Charvensod che ha superato «Turca» dello stesso allevatore. «Dragoune di Marinella Tutel [illegible] Quart ha vinto [illegible] 2ª categoria davanti a «Vespa» [illegible] Piero Béthaz di Gressan. In 3ª categoria si è imposta «Pavillon» di Piero [illegible] di Gressan su «Tormenta» di Tiziana Comé di Charvensod. Arrivate in semifinale, [illegible] non qualificate: in 1ª categoria «Dragoune» di Cesarino Bertin di Etroubles e «Veloce» di Carolina Nolly di Châtillon, in 2ª «Rosetta» di Giuliano Bizel [illegible] Morgex e «Curta» di Renato Charbonnier di Aosta, in 3ª «Tonnere» di Emilio B[illegible]l di St-Marcel e «Curta» di Bizel di Morgex. [c. e.]

Questa sera in biblioteca, ad Aosta, conferenza-dibattito con la naturalista Valentina Cutri

Un incontro per svelare i segreti dei pipistrelli

Otto le specie la cui presenza è stata finora accertata in Valle

Nel castello di Aymavilles vive una colonia di pipistrelli «Myotis myotis»

AOSTA. Le particolarità della vita dei pipistrelli, le loro abitudini, l'habitat e le specie presenti in Valle, nonché le credenze popolari [illegible] questi animali notturni, verranno illustrate e dibattu[illegible] stasera, alle 21, in un convegno, organizzato, nella sala delle conferenze della biblioteca regionale, dall'Acsi con il patroci[illegible] della presidenza del Consiglio regionale. Relatrice, Valentina Cutri, naturalista, autrice di [illegible] tesi sperimentale e di campo dal titolo: «Studio della chirotterofauna antropofila [illegible] un'area protetta delle Prealpi lombarde».

«Una seri[illegible] indagini approfondite, ma parziali - dice Massimo Bocca, zoologo e direttore [illegible] Parco naturale del Mont Avic - ha consentito [illegible] accertare, [illegible] momento, la presenza di 8 specie di pipistrelli in Valle d'Aosta, fra cui: il "ferro di cavallo maggiore", nome derivato dalla conformazione del naso simile ad un ferro di cavallo; gli "orecchioni", pipistrelli con dimensioni rilevanti [illegible] padiglione auricolare». E' stata censita anche la specie «nano», [illegible] natura antropofila che predilige insediarsi negli anfratti delle abitazioni, nelle fes[illegible] [illegible] sottotetti. In [illegible] torre del castello [illegible] Aymavilles, inoltre, vive un'importante colonia di pipistrelli «Myotis myotis», [illegible] specie la cui apertura alare arriva a 40 centimetri. «E' [illegible] colonia composta da 170 chirotteri - riprende Bocca - riproduttiva, di cui, pertanto, è indispensabile la tutela».

La [illegible] in Valle, di cavità sotterranee naturali costituisce una notevole limitazione alla natura dei pipistrelli, animali che scelgono, per il loro letargo, cavità degli alberi, ma soprattutto [illegible] miniere. «Pompiod, località [illegible]pra il castello di Aymavilles - informa Massimo Bocca - [illegible] la più importante cavità sotterranea per "l'ibernazione" di questi animali». [s. l.]

Avete scelto il meglio delle auto. Scegliete il meglio dell'assistenza.

AutoCentauro. Assistenza e ricambi originali, garantiti Mercedes-Benz.
Servizio carrozzeria. Service 24 ore su 24.

Organizzazione Mercedes-Benz

autocentauro

AOSTA: St. Christophe: Loc. Grand Chemin - Tel. 0165/361947-8
TORINO: Corso Giulio Cesare, 304 - Tel. 011/2604500
BUROLO D'IVREA: Strada Lago di Viverone, 57 - Tel. 0125/577366
NOVARA: Via Enrico Mattei, 44 (S.S. per Vercelli) - Tel. 0321/410641-3-4

Ivrea, sorgerà sull'ex Montefibre la nuova sede del «Gramsci»

Un liceo contro il degrado

Inaugurazione prevista per Natale mancano ancora i collegamenti

Sorgerà tra l'ex Montefibre, il centro fieristico «Adriano Olivetti» e il cimitero comunale, su un terreno prima dell'esproprio apparteneva 2000, società proprietaria dell'ex industria chimica. Il nuovo liceo scientifico sperimentale «Gramsci» (che verrà spostato dal colle del quartiere Bellavista), sta nascendo lì, in una più degradate di Ivrea. Con un problema su tutti: a pochi mesi dall'inaugurazione, prevista per le di Natale, attorno a quella scuola, pensata sullo stile dei college americani, non esistono le di collegamento.

Un grande impianto di cemento e vetrate, in cui sono previste due palestre, un'area verde con pista d'atletica per lo sport e il tempo libero, laboratori all'avanguardia, bloccato in mezzo a che molti non hanno esitato a definire il «Bronx» della città, destinata a diventare il polmone dell'istruzione (a pochi passi c'è l'edificio che ospita i futuri ragionieri e, fra qualche mese, anche i geometri).

In molti si domandano, ora, questi collegamenti verranno realizzati in tempo. Il timore è che i tempi si allunghino, capita in casi del genere. «Sarà tutto pronto per quel periodo, nelle previsioni», assicura l'assessore allo Sport, Armando Michelizza. E allora il problema com'è sorto, perché tanta preoccupazione? «Perché, ad certo punto - spiega Marco Candellieri, assessore all'Edilizia pubblica - il problema si è posto: ciò quando la Provincia è in pista con il cantiere e si è accorta che per definire le vie collegamento avrebbe dovuto toccare un'area privata. In quel momento sono iniziati i ritardi». In sostanza per avere il progetto di collegamento del liceo con il resto della città è stato necessario un intervento comunale per l'esproprio di quel terreno (che apparteneva anch'esso a Ivrea 2000): quei lavori, che costeranno sui 400 milioni, potranno partire.

Due le vie di collegamento. Una dal centro fieristico A. Olivetti (Meeting Point) la bretella del ponte destinata agli automezzi; l'altra da via Dora Baltea in un punto che costeggia l'ex Montefibre progettata per l'accesso pedonale. Al momento, però, su questo colosso, che costerà operazione conclusa qualcosa come circa 18 miliardi, pesa ancora il fatto re in un punto particolare della città. «Proprio nell'a- dell'ex Montefibre - conclude Candellieri -: se avuto, infatti, uno sviluppo come previsto nel piano regolatore e come stipulato a suo tempo con società proprietaria, non saremmo qui a parlare del problema sulle vie d'access Nuovo per gli studenti dello scientifico e sperimentale, anche il preside, Salvatore Santaniello.

Il nuovo liceo scientifico sperimentale «Gramsci» posto tra l'ex Montefibre, il centro fieristico «Adriano Olivetti» e il cimitero

Giampiero Maggio

DOVE & QUANDO

Il Alle 20,30, nel giardino del Castello di Valperga, prende il via convivio medievale la rievocazione storica in costume «Oteugn con i nufia cöp». Regia di Daniela Lucca, maestro di cucina Ugo Gastaldi; nel della serata spettacolo del Gruppo Centro Danze Rivarolo diretto da Tiziana Alia.

SAGRA DEL Tre giorni, da oggi a domenica, dedicati ai menù a base di pesce, per la quindicesima edizione organizzata dall'Endas nell'area del mercato di Ivrea. Apertura alle 18,30, piano-bar e, a partire dalle 21, ballo palchetto. Per i bambini e

PATRONALI. A Rodallo di comincia la Festa di Santa Croce con una gara di carte (alle 20,30 nei locali del Carc). In borgata **San di** alle 21 concerto country blues. Viene inaugurato questa sera, a **Orio,** il bancofiori; alle apertura della mostra della pittrice Virginia Baldovin, seguita dalla proiezione di diapositive di Livio Bartolucci in collaborazione la sottosezione di Foglizzo Club Alpino Italiano. Og- , gare di ciclotappo e pinacola. Musica dal vivo, alle 21, sotto la Torre di Salassa con l'esibizione del giovane gruppo rock dei Blackbirds.

SERA Al bar Eden di Drusacco, frazione Vico Canavese, viene servito in fritto di pesce ed è possibile ballare sulla musica proposta dal trio Orient Express.

MUSICA POPOLARE. Secondo fine settimana, San Giusto, dello «Stember al Zerbo». Oggi alle 21, sulla piazza della Chiesa, il Gruppo Alpini locale organizza un intrattenimento a base di musica popolare cui prende parte il gruppo Amici di Praja Coassolo.

ALBIANO L'iniziativa, organizzata ad Albiano dal La Molla, prevede alle 21 la finale del torneo bocce. Domani, alla stessa ora, Coro Alpino Eporediese si esibisce in piazza Olivetti.

MISS Alla discoteca Frenzy di via Gobetti a Ivrea, domani, 22, selezioni per concorso di bellezza riservato a signore e signorine con più di anni. La vincitrice parteciperà alla finale di Pesaro. Per adesioni telefonare allo 0125/23.00.64.

Per l'agibilità

Ivrea, slitta sopralluogo al «Pistoni»

Il sopralluogo della commissione provinciale vigilanza, che dovrà valutare lo stato d'agibilità del «G. Pistoni», per questa settimana, slitta ancora. La richiesta, infatti, non è ancora stata dal Comune (proprietario dell'impianto) verrà fatta solo dopo che tutta la documentazione che attesta le opere realizper la a della struttura sarà pronta. Ma c'è di più: l'ultimo sopralluogo fatto dalla risale all'88 e in quell'occasione al «Pistoni» non fu concessa l'agibilità. Ora, dopo che squadra nel '95 fu costretta ad emigrare a Quincinetto per gli incontri casalinghi dopo che il Comune ha provveduto ai lavori per la norma dell'impianto, attende solo la «visita» della commissione. E il presidente della società arancione Antonio Aquino preoccupato: «Il sopralluogo ci sarà nemmeno questa settimana: speriamo che il vicequestore Celia ci impedisca di giocare domenica sul nostro terreno. soprattutto speriamo che in quell'occasione non succeda nulla. Abbiamo un'immagine da difendere oltre soldi che continuiamo a spendere». E l'assessore allo Sport, Armando Michelizza, dice: «Fra qualche giorno sarà pronta tutta la documentazione - afferma -: poi potremo richiedere il sopralluogo». Un controllo più volte sollecitato dal vicequestore Maurizio Celia: «Sono responsabile dell'ordine pubblico la squadra gioca senza una licenza, che vi sia parere favorevole dell'apposita commissione, troverò costretto prendere provvedimenti denunciare la cosa». La sensazione generale è che domenica l'Ivrea riuscirà ad affrontare Castelnuovo sul terreno «amico», l'ultima parola spetta al vicequestore e non si escludono colpi di .

Baio Dora

Minacce all'ex convivente

Qualche fa, l'ex marito aveva preso bastonate il attuale convivente e tutto era concluso l'arresto dell'ex coniuge accusato di tentato omicidio il ricovero del malcapitato. Pochi giorni lei, Maria Rosa Palomara, 27 anni, di Borgofranco, è stata protagonista di un'altra vicenda. In gioco questa volta un secondo convivente, Piergiorgio Mussat, 34 anni, di Baio Dora, che lei la- prima di Carmine Ierardi (l'uomo aggredito dall'ex marito Pietro Malavenda) 33 anni, di Ivrea, e il convivente della madre di Mussat, Giovanni Paglia, 71 anni, che vive in via Papa Giovanni a Ivrea. Quest'ultimo, è stato querelato da Maria Rosa Pulomara per minacce.

I fatti: donna contatta l'ex convivente (Mussat) perché rivuole indietro alcuni oggetti che le apparterrebbero. Va a dell'uomo, in via Ghirodo 1 a Baio Dora, ma lo trova. Con piglio risoluto decide allora di cercarlo casa della madre in via Papa Giovanni 26. Suona il campanello e Mussat le apre. Entrano in casa e - secondo la versione che la ragazza ha fornito ai carabinieri - subito sarebbero volati insulti. «Paglia mi ha aggredito apostrofandomi in tutti i modi dicendomi che in quella casa c'era niente che appartenesse. Io volevo indietro solo le mie cose, nient'altro», ha detto la donna agli inquirenti.

A quel punto Maria Rosa Palomara e Mussat si allontanano e vanno nella da letto: sarebbe arrivato anche Paglia. Spunta un'arma: «Mi ha puntato quella pistola - ha raccontato sempre la donna agli uomini dell'Arma - ho avuto paura e scappata». Quindi la corsa in caserma, a raccontare quello che le era appena successo. Nella perquisizione effettuata in di Paglia effettivamente la pistola è stata trovata, ma un'arma giocattolo. [gp. m.]

IN

SAN BENIGNO, CONTROMANO. A Mario Carreta, 23 anni, residente a San Benigno, corso Italia 25, notte i carabinieri di Chivasso hanno ritirato la patente perché al volante della sua «Panda» sulla provinciale Volpiano-San Benigno viaggiava contromano.

IVREA, CORSI. Corso alfabetizper adulti. E' l'iniziativa intrapresa dalla direttrice didattica del primo circolo di Ivrea, Ombretta Bogetto. tratta un corso rivolto particolare agli stranieri che vivono e lavorano in città. Potranno entrare in possesso della licenza elementare valida sull'inteterritorio nazionale. Le lezioni sono gratuite. Per informazioni rivolgersi alla segreteria della direzione didattica, in corso Massimo d'Azeglio 53, oppure telefonare al numero 0125/641049. La segreteria è aperta al pubblico dal lunedì al sabato dalle 8 alle 13.

Wwf in piazza a Rivarolo. L'appuntamento è programma domani e domenica, sotto i portici di via Ivrea. L'iniziativa, che rientra nell'«Operazione Beniamino», coinvolge numerose piazze italiane. Si tratta di un'opedi sensibilizzazione per la salvaguardia della foresta italiana dal taglio indiscriminato boschi dagli incendi.

AZZURRA. Inizia questa sera, nel parco Castello di Favria, prima edizione della Festa Azdel Canavese e delle Valli di Lanzo, organizzata dai coordinamenti locali di Forza Italia. Aperdel padiglione gastronomico inizio dei tornei di beach-volley e calcetto alle 19; un'ora più tardi dibattito sui problemi dello Sport l'assessore regionale Antonello Angeleri. Alle 21,30 musica latinoamericana con gli Havana.

Alle 21, nel salone dell'oratorio di Pont Canavese, il Corsac propone una serata dedicata a storia e archeologia dal titolo «Storia e preistoria delle nostre valli: testimonianze audiovisive sui siti della cultualità gallica e loro conversione al cristianesimo». L'appuntamento apre i festeggiamenti per i vent'anni dell'associazione culturale lj Canteir.

Tornano dopo 10 anni, nel pieno del loro successo. Diretta su RDS

La serata prende il via alle 19,30 con il gruppo provenzale «Li Troubaires de Coumboscuro» Seguirà lo show del cantante Daniele Silvestri

I Litfiba: una stagione esaltante dopo l'uscita di «Mondi sommersi»

Litfiba a Cuneo, il sogno si ripete

Concerto lunedì sera in piazza Galimberti

CUNEO. Per il Piemonte Sud sarà l'evento musicale dell'anno: alla 21 di lunedì in piazza Galimberti si esibiranno i Litfiba, in uno spettacolo gratuito offerto dagli organizzatori della grande convention mondiale agroalimentare «Food Ing».

Sono attese migliaia di persone per una grande serata, che inizierà alle 19,30. A presentare la kermesse (trasmessa in diretta da Radio Dimensione Suono e verrà ripresa dalle telecamere di Telemontecarlo, che la manderà in onda nei giorni successivi, in prima serata) sarà Mauro Marino di Rds. Animazione di Ike-Terry.

Ad aprire la serata di lunedì, il gruppo provenzale «Li Troubaires de Coumboscuro». Seguirà lo show del cantante Daniele Silvestri. L'inizio del concerto vero e proprio è programmato appunto per le 21.

La rock band sta vivendo una stagione esaltante, dopo l'uscita dell'album «Mondi sommersi» e della compilation «Viva Litfiba». Il gruppo torna a Cuneo a dieci anni dalla partecipazione a «Movimenti '87». Il concerto sarà l'occasione per vedere i Litfiba esibirsi all'aperto prima del tour invernale che inizierà lunedì 22 settembre.

Il giorno dopo il grande evento nel capoluogo della «Granda», a Tarantasca (alle 21) nuovo appuntamento offerto dagli organizzatori di «Food Ing». Saranno di scena i Platters, il gruppo che rappresenta un capitolo fondamentale della musica contemporanea, con milioni di dischi venduti e successi come «Only you», «My prayer», «Sixteen tons».

Il gruppo agroalimentare Alliona di Tarantasca (promotore di «Food Ing») ha voluto garantire l'ingresso gratuito ad entrambi i concerti perché tutti possano seguire i due eventi musicali di fama. **[g. p. m.]**

Cutugno in Valle

A Saint-Vincent note tricolore

SAINT-VINCENT. Al Palais-Saint-Vincent arriva domani sera Toto Cutugno. Con il concerto del cantante-paroliere, che si è presentato quest'anno a Sanremo con il brano «Faccia pulita», è conclude la rassegna estiva che la cittadina termale ha dedicato alla canzone italiana. Cutugno presenterà il suo ultimo album, «Canzoni nascoste», uscito dopo Sanremo, e altri successi. Il concerto avrà inizio alle 21,30. Il costo del biglietto d'ingresso è di 20 mila lire. **(sa. b.)**

Toto Cutugno canta a Saint-Vincent

Stasera ultima selezione del Premio André Maurice

«Modella per l'arte»

Nel locale Le Cave di Vintebbio

NOVARA. Gran galà conclusivo, prima della finale nazionale, per «La Modella per l'arte - Premio Andrè Maurice», il concorso che abbina bellezza femminile alle opere d'arte. L'appuntamento è per questa notte alla discoteca «Le Cave» di Vintebbio, a cavallo tra le province di Novara e Vercelli, dove si terrà l'ultima selezione a livello regionale. La manifestazione, che in passato ha scoperto e lanciato pittori e modelle assurti a fama nazionale, anche quest'anno si concluderà (dal 3 al 9 ottobre) in terra romagnola, all'hotel «Le Conchiglie» di Riccione. Il lotto degli artisti partecipanti al prestigioso concorso comprende Mario Berrino di Alassio, Bruno Ceccobelli di Todi, Mauro Chessa di Torino, Nando Chiappa di Milano, Andrea Conti di Casale, Luigi Del Sal di Venezia, Lino Dinetto di Treviso, Bruno Donzelli di Napoli, Adriano Fava di Russi (Ra), Omar Galliani di Montecchio Emilia, Piero Gauli di Milano, Aldo Mondino di Torino, Romano Notari di Perugia, Marco Orsi di Roma, Giancarlo Ossola di Milano, Patriarca di Milano, Antonio Possenti di Lucca, Antonio Recalcati di Milano, Gina Roma di Oderzo (Tv) e Maria Luisa Simona di Milano.

I pittori, ispirati da altrettante modelle, saranno chiamati a realizzare un quadro sul tema «la donna nostro tempo». Le opere saranno presentate ed esposte in una mostra culturale a Riccione e quindi destinate a pinacoteche pubbliche e private. Nell'albo d'oro della «Modella per l'arte» figurano nomi di personaggi famosi del mondo dello spettacolo, da Paola Barale a Gabriella Golia, da Maria Teresa Ruta a Paola Perego e ancora Carmen Di Pietro, Fiorella Pierobon, Laura Freddi, Susanna Messaggio, Emanuela Folliero e tante altre. A vivacizzare la serata delle «Cave» di Vintebbio ci sarà anche Elena Rollone, prorompente cantante di disco-music dell'etichetta «New Atlantic». «No, non è necessario iscriversi - spiega il responsabile dell'iniziativa, Paolo Vassallo -. Le aspiranti modelle saranno scelte direttamente in discoteca, è prerogativa nostro che cerca bellezze discrete, in grado di ispirare al meglio i maestri». I quadri, ognuno dei quali abbinato a una miss, saranno realizzati da una giuria composta da critici d'arte e giornalisti che decreterà l'ultima «coppia» da inviare alla finale nazionale di Riccione, dove la «Modella per l'arte» giungerà dopo tante selezioni.

Marco Platti

Una delle ragazze finaliste

«Un volto per il turismo»

Domenica 40 belle donne al Master di Bosco Marengo per la finale

BOSCO MARENGO. E' domenica alla discoteca Master, sulla statale Alessandria-Novi, l'atto finale di «Un volto per il turismo», di bellezza su scala provinciale ideato da Paolo Paoli (che ha sempre presentato personalmente tutte le selezioni) dodici anni fa.

Sono state più di venti le tappe svolte nell'arco di tutta l'estate in discoteche, dancing o nel corso di festa di paese: complessivamente hanno partecipato circa 300 ragazze.

La serata comincerà alle 22: le finaliste (in tutto, quarantina) sfileranno prima in abito da sera e poi in costume da bagno. Suonerà l'orchestra Patrizia e sono previste esibizioni di ballerini della scuola Kontiky club e di atleti della palestra Sòmatos.

La proclamazione della miss che succederà ad Alice Repetto («Volto» '96) avverrà intorno all'una. Numerosi gli ospiti, tra cui Elio Pedretti (patron del concorso Lady Universo), accompagnato da alcune «ladies», Paolo Vassallo (ideatore di «Una modella per l'arte») e i pittori Angelo «Sawatey» Ferrari, Alfonso Perrotta e Franco Mantamaria. **[b. v.]**

Intel Pentium® Processor con MMX™ Technology

Entra subito nel futuro!

Software 97-Line

Windows 95 | MS Plus! | MSWord 97 | MSWorks 4.0 per Windows 95 | Autoroute Express (Ing) | CorelDRAW 6 | Sidekick 95

HIGHSCREEN

Sky Mini 97-Line

- MHz Pentium® Processor MMX™ Technology
- 16 MB EDO RAM
- HDD da 1,3 GB
- FLOPPY: 3,5" DA 1,44 MB
- LETTORE CD-ROM 12X
- 3D Booster® II PnP
- Scheda acceleratrice PCI ATI 64 – 2 MB con Player
- Indus-Keyboard
- Incluso Software
- '98 a On 24 ore al giorno!
- Monitor escluso

1.899.000 IVA INCLUSA

ECCO DOVE TROVI QUESTA ED ALTRE MILLE MARCHE IN PROMOZIONE

SERVIZIO

ALESSANDRIA
Borsalino 30
Tel. 0131/444040

Via S. Grandis 6
Tel. 0171/691989

BIELLA
Via Candelo 31
Tel. 015/8493515

AOSTA
Via S. M. De Cocleans 67
Tel. 0165/31828

NOVARA
Borgomanero
(SS per Gozzano)
Kennedy 22
Tel. 0322/846498
- Via XXII Marzo, 212 Prossima Apertura

TORINO
- C.so Tortona 5/7 Tel. 011/8127787
- C.so Sebastopoli Tel. 011/3241319
- Via Bigieri I/Via Nizza Tel. 011/6637110
- Orbetello Tel. 011/2203177
- Via Nizza 1 Staz. P. Nuova 011/6680513
- Via M. Cristina 37 Tel. 011/6698033
- Chivasso De Gasperi, 8
- Collegno C.so Francia 92/C Tel. 011/4032788
- Cirié Via Cazzera 20 Tel. 011/9205722
- Tel. 0121/201200
- Rivarolo C.so 25 Tel. 0124/29281

VERCELLI
SS 143, Tel. 0161/928343

La prima catena europea dell'informatica

VOBIS MICROCOMPUTER

AL LINGOTTO
TUTTI I GIORNI
DALLE 11.00 ALLE 20.00
VENERDÌ
DALLE 11.00 ALLE 23.00
25 - 28
SETTEMBRE '97

CON IL PATROCINIO
DI REGIONE PIEMONTE,
PROVINCIA DI TORINO,
CITTÀ DI TORINO.

TUTTI DOVREBBERO VEDERE ARTISSIMA.

CON LA COLLABORAZIONE
DI EXPO 2000 - LA STAMPA

ARTissima 97
FIERA D'ARTE MODERNA
E CONTEMPORANEA

La Grande Fiera degli Sposi nel cuore del Valentino

IDEA SPOSA '98

MOSTRA MERCATO
TORINO ESPOSIZIONI
dal 22 Gennaio al 1 Febbraio 1998
Orari: dal Lunedì al Venerdì ore 17.00/24.00
Sabato e Domenica ore 15.00/24.00

Ingresso

SFILATE: tutti i giorni da Lunedì a Venerdì alle ore 20.45
Sabato e Domenica alle ore 17.00 e alle ore 20.45

ORGANIZZAZIONE GENERALE KRONOS s.r.l.
Via Giordano Bruno 116 - Torino tel. 011/319.95.97 r.a. - fax 011/319.97.06

Secondo posto della tennista di Sarre nel campionato nazionale under 16

Nathalie Viérin sale sul podio

La giovane è in Canada per i mondiali

SARRE. Per Nathalie Viérin un secondo posto ai campionati italiani. La giovane tennista di Sarre è arrivata sul podio a Palermo, dove si stanno svolgendo le fasi nazionali dei campionati. L'atleta valdostana, che ad ottobre compirà 15 anni, è arrivata seconda nel tabellone under 16. Un altro risultato positivo per Nathalie, che era reduce da un altro importante successo, ottenuto a fine agosto ad Imperia, dove si sono svolti i campionati italiani di serie C. In quell'occasione la giovane di Sarre si era classificata al terzo posto. Altro podio dunque.

In questi giorni la Viérin è si trova invece in Canada, dove si sta svolgendo il Campionato mondiale a squadre under . Nathalie gioca assieme a Laura Dell'Angelo e Flavia Pennetta, vincitrice dei campionati italiani. Per ogni nazione ci sono state tre convocate. La convocazione della federazione italiana tennis per la Viérin è arrivata a fine giugno. Le qualificazioni si sono poi svolte a fine luglio a Livorno.

La squadra Viérin-Dell'Angelo-Pennetta è quindi riuscita a guadagnarsi il posto per la prima fase finale, che in programma a Leysin, in Svizzera. Le tre giocatrici italiane hanno dovuto affrontare le squadre Russia, Bosnia-Erzegovina, Bulgaria, Grecia, Portogallo e Turchia.

Anche qui la vittoria per l'equipe italiana, che si è quindi guadagnato l'ingresso alla finalissima per la «Youth cup», che si sta svolgendo in questi giorni in Canada. A confronto sono le squadre si trenta nazioni.

La tennista di Sarre Nathalie Viérin, 2ª campionato under 16 nazionale

Le prime partite sono cominciate ieri. Le finali del campionato mondiale sono in programma per domenica. E' un altro importante momento per la carriera di Nathalie Viérin, che in questi ultimi anni ha già collezionato successi a livello nazionale e internazionale, rivelandosi come la «promessa» valdostana per il tennis italiano.

Al ritorno in Italia, oltre al ritorno a scuola, per Nathalie vi è vasto calendario di tornei, che la occuperanno per tutta la stagione invernale. Nathalie, che è seguita in Valle dai maestri Marco Girardini e Fabio Paonessa e a Roma dal tecnico della federazione Vittorio Magnelli, ha avuto ottime conferme del suo «talento»: dalla vittoria del torneo nazionale B3-B4 di Vicenza, a giugno, all'arrivo in semifinale agli internazionali giovani a Bari.

[sa. b.]

Corsi a Sarre

Lezioni gratis per i bambini

SARRE. Il Tennis squash di Sarre questa settimana (fino a domenica) propone lezioni gratuite per i ragazzi dai 6 ai 14 anni. Vi possono partecipare i giovani principianti, anche gli appassionati che vogliono «affinare» la propria tecnica.

I corsi di tennis sono seguiti dal maestro Marco Girardini, che si avvale della collaborazione di Fabio Paonessa. E' ancora possibile iscriversi.

Girardini e Paonessa dalla prossima settimana seguiranno anche la scuola di tennis invernale, che il circolo di Sarre organizza ogni per i giovani di età compresa tra i 6 e i 14 anni.

Per la scuola sono previsti momenti collettivi, durante i quali verranno riuniti 4 o 5 bambini, e lezioni individuali, a richiesta dei singoli. Gli orari svolgimento dei corsi concordati con i maestri, per «sfruttare» le pause di studio dei bambini. Per le iscrizioni ai corsi e alla scuola di tennis invernale, gli interessati possono 0165/257435. [sa. b.]

Domani Coppa Italia al Montfleury

Calcio a 5 al via Tre squadre in B

Osvaldo Chabod anche quest'anno allenerà l'Aymavilles in B A la formazione cadetta in un'azione del passato campionato

AOSTA. Domani i cadetti del calcio a 5 cominceranno la nuova stagione agonistica. In Valle tre formazioni che daranno battaglia, dapprima in Coppa Italia, poi il prossimo 27 settembre nell'ultimo campionato con la vecchia formula. Dalla prossima stagione infatti ci sarà l'introduzione di A2, con due raggruppamenti da 12 a cui ambiscono almeno due delle tre valligiane. La serie B sarà più «interregionale» e allargata a 5 gironi, con la A ridotta a 16 squadre.

Aosta, Futsal Aymavilles verificheranno loro le varie ambizioni in un girone all'italiana, gare di sola andata per un posto nei sedicesimi dove affrontare la vincente fra torinesi Cesana-Ronchi Verdi. Al Montfleury, domani alle 16, inizieranno Futsal e Aymavilles, sabato prossimo toccherà alla perdente confrontarsi l'Aosta, il 30 ultima gara.

Nella partita d'esordio favorita squadra di Osvaldo Chabod, che oltre ad aver riconfermato in blocco la vecchia rosa, ha riacquistato «figliol prodigo» Balbis oltre a Massimo Giovetti (ex Sarre) e Denis Girardi. «Quest'anno veramente quadrati in ogni reparto - conferma Massimo Raffaelli, ancora una volta allenatore in campo -. Ci siamo rinforzati parecchio e non nascondiamo nostre ambizioni».

Il Futsal guidato da Abbrescia potrà contare su una rosa ristretta rispetto alla passata stagione (in cui presentava Beca Tresor), in quanto Tacchella è stato prelevato dall'Aosta e Cadin sarà fermo a lungo per problemi ai legamenti. L'Aosta intanto osserva, in attesa di entrare in sabato prossimo. La più blasonata formazione della Valle è stata allestita almeno per la A2, ma può fare un pensierino al rientro nella massima categoria grazie ad elementi del calibro di Mercanti, Concio, Trotta, Maqui, Bellomo. [m. i.]

SPORT FLASH

Calcio a 8

L'Arvier vince il «Trofeo Guidetti»

La formazione dell'Arvier vinto sul campo di Rhêmes-Notre-Dame la prima edizione del «Trofeo Stefano Guidetti». In finale l'Arvier ha battuto per 8-1 la squadra locale. Nella finale per il 3° e 4° posto ha prevalso l'Aymavilles sulla Cave Chavonne per 6-3. Il premio come capocannoniere del Trofeo è stato assegnato a Grange della Cave, mentre come miglior portiere è stato premiato Gasparri, numero uno dell'Arvier. La palma di giocatore più sfortunato è andata a Munari, messo fuori gioco da un infortunio dopo soli minuti di partita. [a. c.]

Successo di Rino Cerise sui campi di Chez Sapin

Rino Cerise della Bocciolife Fénis Casa delle Aste ha vinto a Fénis il torneo serale organizzato sui campi di Chez Sapin. Al secondo posto si è piazzato un altro giocatore locale, Onorino Piccot. [c. e.]

Duathlon

Convocazione azzurra per Paolo

Paolo Riva è stato convocato nella nazionale azzurra che sabato e domenica parteciperà ai campionati mondiali di duathlon in Spagna. L'atleta di Arpuilles, terzo nei recenti campionati italiani, gareggerà in frazioni consecutive di 10 km di corsa, km in bicicletta e 5 km di corsa, prova che concluderà la gara. [c. e.]

Ottoz è primo a Trento i ostacoli

Laurent Ottoz ha vinto i 400 ostacoli del meeting di Trento con il tempo di 50"44, precedendo Bellino e Galvanini. Laurent era stato battuto nei giorni scorsi Cellario nei 200 ostacoli del Trofeo Calvesi a Brescia (organizzato per ricordare il materno di Ottoz) con 22"73 per il vincitore a 23"24 per Ottoz. Sempre Laurent stato battuto da Mori (49"84) a Iglesias nei ostacoli correndo in 50"07. [c. e.]

Baseball

I Bugs al terzo posto «Città Novara»

Terzo posto per la formazione dell'Aosta Bugs nel «Torneo Città di Novara» di baseball riservato alla categoria ragazzi. La squadra allenata zio Balla è stata sconfitta per 10-9 dai torinesi del Grizzly e ha poi superato per 9-4 Porta Mortara. [s. b.]

Bocce, ultimi preparativi delle due squadre prima dei campionati di serie A1 e B. Profonde modifiche nei regolamenti federali

Nitri Auto e Aostana Zurigo pronte a dar battaglia

La società di Leo Bianquin, ripescata, sarà di nuovo in gara tra i cadetti

AOSTA. I campionati per società di bocce rivedranno al via della prossima stagione la Nitri Auto in A1 e l'Aostana Zurigo Assicurazioni in B. La società del presidente Leo Bianquin è stata ripescata e potrà così nuovo presentarsi ai nastri di partenza del torneo cadetto.

Sono molte le novità che riguardano la serie B: la formadi due gironi da 8 squadre, la possibilità di schierare fino a nove giocatori di serie A il ritorno all'assegnazione dei due punti per ogni vittoria.

«Sono favorevole alla nuova formula del campionato - dice Leo Bianquin -, perchè consente recuperare terreno in di partenza non brillante. Sono, invece, contrario alla norma che poter schierare nove giocatori di serie . In questo modo non viene più rispettata la categoria. Dopo le delusioni della passata stagione vogliamo vivere una stagione all'insegna della tranquillità».

«L'obiettivo primario sarà quello di raggiungere la salvez- troppe difficoltà - aggiunge il presidente del sodalizio aostano -. Vogliamo anche valorizzare i giocatori locali. Abbiamo già definito l'arrivo di Bruno Tognela e aspettiamo delle risposte da altri elementi che potrebbero esserci molto utili. farà più parte della squadra Luca Lucianaz, mentre rimane un punto interrogativo su Costante Arvat».

Leo Bianquin, presidente dell'Aostana Zurigo Assicurazioni e a sinistra Nitri Auto (serie A1) in azione

L'organico dell'Aostana Zurigo Assicurazioni al momento formato da Leo Bianquin, Emilio Cerise, Mario Favre, Pietro Ferrari, Luigi Gregorio, Agostino Menzio, Giuseppe Micheletta, Sergio Monetta, Mauro Mongiovetto, Germano Rigollet e Bruno Tognela.

Le prove previste sono: il tiro tecnico, il punto tiro obbligato, la coppia, l'individuale, la terna e la staffetta.

In attesa ricominciare un'altra avventura nella massima serie nazionale, la Nitri Auto continua a brillare nella Coppa Italia categoria A. Gli stani hanno concluso al terzo posto, a Biella, la prova a quadrette con Massimo Genova, Enrico Birolo, Paolo Revello ed Eros Bertini, tornando in vetta alla classifica generale. La Nitri ormai certa di partecipare alla fase finale della manifestazione.

Nel prossimo campionato di A1 ci saranno novità. Al termine della prima fase del campionato accederanno si play off le prime sei compagini, mentre le ultime due retrocederanno direttamente nella serie inferiore.

Alla fase conclusiva per l'assegnazione del titolo di campione italiano parteciperanno anche le prime tre classificate dei due gironi A2. Non ci sarà più la quadretta, ma tornerà terna. Queste le prove previste: coppia (due partite), terna, staffetta, tiro di precisione, tiro progressivo, due punto tiro obbligato e due individuali.

Il campionato serie A prenderà via l'8 novembre, con la Nitri Auto che avrà avversari i campioni tricolori della Tubosider Asti, la Chiavarese, il Ferrero, la Pantec Pianezza, il Brb Ivrea, gli Amici Chiaa Biella e il Miometto Udine.

Sigfrido Benoyton

MOTOCICLISMO

I risultati dei piloti dell'Augusta Praetoria

Serafino Foti «tradito» da un guasto al 1° giro

AOSTA. Poca fortuna per i piloti del moto club Augusta Praetoria nella 7ª prova del campionato europeo Superbike e mondiale Supersport. Sul circuito Assen, nella valida la rassegna continentale, Giorgio Cantalupo non è riuscito a mantenere la leadership. Dopo il 7° posto nella gara uno e il ritiro nella gare due, il pilota del team aostano è stato scavalcato nella classifica generale dai tedeschi Marc Gruschka. A decidere l'assegnazione del titolo europeo sarà la gara in Spagna della prossima settimana.

mondiale Supersport, Serafino Foti ha dimostrato di essere in ottima forma, ma stato tradito dal meccanico. motore Yamaha non si è rivelato all'altezza della situazione, penalizzando il portacolori dell'Augusta Praetoria. Foti, dolo- ad una mano per la scivolata a chilometri l'ora in prova, è stato costretto al ritiro alla fine del 1° giro per un guasto alla forcella anteriore.

Finale «giallo» nella prima prova della finale campionato italiano Sport Production, classe sulla pista «Santamonica» di Misano Adriatico. Christian Manna ha potuto gioire per poco: dopo aver staccato tutti gli avversari e aver tagliato per primo il traguardo, il pilota team presieduto Enrico Rocca si visto privare del successo. Al controllo fonometrico i commissari hanno riscontrato una rumorosità dello scarico di un decibel superiore al consentito, infliggendo la discussa sanzione di minuto penalità, ha relegato in 23ª posizione. Dal 3° al 2° posto così salito Fulvio Giordano, l'altro portacolori dell'Augusta Praetoria.

Nella massima cilindrata Andrea Giachino ha dovuto accontentarsi dell'11° posto, mentre Flavio Barla è giunto 15°. [s. b.]

HOCKEY

St-Vincent, presentata la stagione del CourmAosta

Sul ghiaccio i 4 stranieri per la prima di campionato

SAINT-VINCENT. «Se il buon giorno si vede dal mattino, sono sicuro che sarà bella giornata». Così il presidente Walter Zucca ha aperto a Saint-Vincent la dei Lions CourmAosta. Una stagione importante per la società che, come ha proseguito il presidente, «è cresciuta solo in quantità anche in qualità».

Oltre ai dirigenti erano presenti tutti i giocatori gialloneri eccezion fatta per Alex Badiani che per problemi familiari ha lasciato Valle e da sabato vestirà la maglia del Fassa. Durante la presentazione più volte i tifosi stati invitati a guire con grande passione la squadra. La stagione prenderà il via domani prima di campionato. Quattro stranieri vestiranno la maglia gialloner: i due russi Serguei Makarov, nel 1994 miglior difensore nel campionato austriaco e Kostantin Korotkov, già campione del mondo Under 20 con la propria nazionale, ai quali aggiungono i canadesi Marc Beaucage (23 gol e assist nell'ultima stagione) e Patrick Genest, miglior «compteur» nella storia dell'Università Trois Rivières in Quebec.

Il roster è poi arricchito dalla presenza di Maurizio Bortolussi, proveniente stagione con Ratingheu in Germania già del Varese nella stagione 1995/1996 e da «Nicky» Lauda Scudier, classe 1967, una delle pedine del Milano 24 degli ultimi anni.

Novità anche fronte degli sponsor. Quest'anno, oltre allo sponsor tecnico del campionato, rappresentato dalla Champion a, i Lions CourmAosta avranno l'appoggio del Casinò de la Vallée, Courmayeur Mont Blanc, della Feletti, della Europcar, della Meridien e nelle ultime anche dell'Heineken Italia. [p. l.]

REGIONE AUTONOMA VALLE
SERVIZIO DI VILLENEUVE
Piazza E. Chanoux n. 8
0165/96056/95290 - Fax 0165/95271
Avviso di pubblico incanto
Oggetto: Fornitura apparecchiature -tiche.
Importo a base di gara: Lire 35.000.000.
Criterio di aggiudicazione: offerta economicamente più conveniente.
: Fornitura e posa rivestimento forlera Loc. Capoluogo
Importo a base di gara: Lire 40.000.000.
Criterio di aggiudicazione: miglior offerta.
Scadenze: ore 12 del 29 09 1997.
Non sono ammesse offerte in aumento.
I bandi di gara sono pubblicati nell'apposito Albo pretorio.
Villeneuve, li 6 settembre 1997
IL RESPONSABILE DEL SERVIZIO
sig. Junin Germano

LUNEDÌ tuttosoldi
MERCOLEDÌ tuttoscienze
GIOVEDÌ tuttolibri
I supplementi de LA STAMPA
Una settimana ricca di tutto.

CINEMA CORSO
AOSTA
Da STEVEN SPIELBERG film che vi porterà oltre la vostra immaginazione
IL MONDO PERDUTO JURASSIC PARK
QUALCOSA È SOPRAVVISSUTO
ORARIO ALLA PAGINA SPETTACOLI

GIORGIO ARMANI
2

Stasera e domani l'Ala del foro boario ospita i dibattiti del pds

Nizza discute di droga e traffico

Tra i relatori il senatore Giovanni Saracco

NIZZA. «Dopo cinque anni di assenza, riprendere la Festa dell'Unità per noi era importante - racconta Luca Quagliotti - se è pur che la presenza sul territorio del pds è evidente in tutte le attività politiche della zona, sia all'interno dell'Ulivo sia autonomamente, crediamo sia vitale avere un momento di confronto e di festa insieme alla gente di Nizza della Valle Belbo».

E' nata così, in questo fine d'estate, l'idea di ritornare in piazza, sotto l'Ala del foro boario, dove per moltissimi anni la sinistra ha avuto, una volta l'anno, un luogo di incontro e di scambio idee, al di fuori delle tradizionali (ed istituzionali» sedi della politica.

Un fine settimana che alterdivertimento ed impegno: dibattito importante è fissato per questa : alle 21, si discuterà di droga e disagio giovanile. Temi che da anni purtroppo non sono più soltanto identificabili con le metropoli, ma ormai radicati anche nei paesi. Da qui l'idea di riunire esperti per un incontro che si intitola «Dalla repressione alla discussione».

Tra i relatori il responsabile provinciale della sinistra giovanile Pds di Torino, Fabio Cermenati, i rappresentanti centri di volontariato che lavonell'Astigiano, i poliziotti del sindacato Siulp, la direttrice del consorzio socioassistenziale «Cisa Asti Sud».

Sono stati invitati anche il provveditore, i procuratori della Repubblica di Acqui ed Asti e rappresentanti di Questura Prefettura, le forze dell'ordine che ogni giorni «sul campo» si confrontano con la diffusione della droga.

Si parlerà anche di progetto (prenderà l'avvio l'anno prossimo), curato dal «Cisa» proprio sulla prevenzione della tossicodipendenza e per intervenire laddove ci sono quei «disagi» degli adolescenti, che non hanno risposta adeguate, rischiano di cadere nella droga. E' il «Cisabus», pulmino che avrà a bordo videocamere, strumenti musicali ed anche materiale informativo sulla droga: sarà parcheggiato nei principali punti ritrovo dei giovani, con il duplice intento di scoraggiare gli spacciatori trovare interlocutori (in età adolescenziale), che vogliono capire di più sul dramma dell'uso degli stupefacenti. Diventando a loro volta «testimonial» una campagna di dissuasione.

Per iniziare stati scelti alcuni paesi della Val Tiglione: Montegrosso, Mombercelli (so- i centri maggiori con oltre due mila abitanti) e poi Belveglio, Castelnuovo Calcea, Agliano, Vinchio ed altri paesi, in cui «insospettabile» chi sa osservare bene realtà, gli stupefacenti sono arrivati lentamente, trovando terreno fertile tra i giovanissimi.

Argomenti molto diversi invece, saranno affrontati domani sera, durante il dibattito (alle 21), organizzato con l'amministrazione provinciale.

Alla festa di Nizza interverranno anche il presidente della Provincia Giuseppe Goria ed il senatore dell'Ulivo Giovanni Saracco. Risponderanno in particolare alle domande legate ai problemi del Sud Astigiano: una zona tra le più vitali micamente, che soffre però di disagi legati alla viabilità e ad un isolamento «storico» dal capoluogo. In particolare si parlerà del progetto per il trasporto dei disabili che la Provincia sta approntando.

Il segretario provinciale pds **Mauro Oddone**, nicese, con **Antonio Pizzinato**

IL PROGRAMMA

NIZZA. La festa aprirà i battenti questa mattina alle un servizio bar che funzionerà per tutto il giorno. Alle 21 dibatitto sull'attuale problema delle tossicodipendenze dal titolo: «Dalla repressione prevenzione». Seguirà una braciolata ed un concerto di musica rock con «Ipocondria». Domani alle 20,30 saranno alla festa dell'Unità i rappresentanti dell'amministrazione provinciale, per rispondere domande sulla politica locale. In cucina, fritto misto alla piemontese, preparadagli specialisti della Pro loco di Scurzolengo. Ballo «Gli alfieri del liscio».

Domenica, chiusura della manifestazione con un pranzo (alle 12,30). Piatto forte saran- gli agnolotti. Alle 15 esibizione di karate della scuola «Csn Funakoshi», uno dei gruppi più importanti dell'Astigiano.

IL PDS IN CIFRE

NIZZA. La sezione del Pds ni- conta una trentina di tesserati: da poco tempo ha lasciato la sede storica in via Carlo Alberto per trasferirsi in via Gioberti 27.

Curiosamente accanto al circolo Pertini, che raggruppa i simpatizzanti dell'ex partito socialista.

Il responsabile dell'unità territoriale pidiessina del Sud Astigiano Roberto Stella, ma della sezione nicese si sta occupando Luca Quagliotti, impiegato della Usl, che insieme a Dino Laspisa e Luisella Ferrari sta organizzando la Festa dell'Unità.

Da annotare che l'attuale segretario del Pds provinciale un nicese, Mauro Oddone, eletto nella primavera scorsa. Ricopre anche gli incarichi di alle opere pubbliche del Comune di consigliere provinciale del Grappolo.

Karate con il «Csn Funakoshi» e concerto degli «Ipocondria»

Musica rock, poi l'esibizione delle cinture nere nicesi

NIZZA. In una festa particolarmente rivolta ai giovani, non poteva un momento sportivo. «Da tempo in città c'è la sede del gruppo "Csn Funakoshi" che punto di incontro importante per i ragazzi e le loro famiglie - spiega Luisella Ferrari, una degli organizzatori della Festa dell'Unità - per questo abbiamo pensato di offrire una piccola ribalta per mettere in mostra la loro abilità nel karate».

Domenica pomeriggio, partire dalle 15, i giovanissimi atleti della società (ha sedi ed allievi anche ad Asti e Castagnole Monferrato), si esibiransotto l'Ala foro boario di piazza Garibaldi. Il «Csn Funakoshi» è guidato dall'astigiano Francesco Trotta ed è reduce da una serie di brillanti affermazioni a livello piemontese. Nella primavera scorsa, la società ospitò nella palestra dell'Istituto Nostra Signora della Grazie di Nizza, un'importante gara che ha coinvolto 450 atleti di trenta gruppi piemontesi. «E' stato momento importante per la città - raccontano i dirigenti - perchè ha portato oltre mille persone a Nizza, che hanno potuto anche visitare la città ed i dintorni, apprezzando il patrimonio artistico e le bellezze naturali».

I ragazzi del «Funakoshi» sonallenati dal canellese Beppe Benzi ed alcuni hanno già raggiunto importanti traguardi. Da segnalare in particolare la felice stagione che stanno vivendo i piccolissimi (hanno meno di otto anni) Alessio Gallese Cristian Mighetti. C'è poi Leonardo Laiolo di 11 anni ed i canellesi Paolo Pelissero Maria canuto (cintura gialla-arancio fascia jun-sen). Buone prove in questa annata sportiva anche per l'astigiano Michele Contardo.

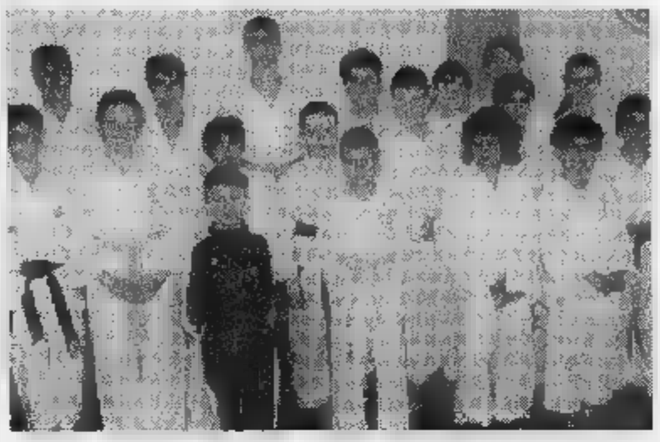

Le squadre di karate di e Canelli si esibiranno alla Festa dell'Unità

Ma i ragazzi della società che hanno all'attivo molte vittorie sono anche altri, con un'età che va dai tredici ai diciotto anni: tra questi Luca Pannier, Daniele Sburlati, Andrea Selvini, En- Travasino, Antonio Rossi, Matteo Poggio, Davide Pergola e Marco Venturino.

«E' uno sport molto formativo - aggiungono i dirigenti della società - perchè consente un arsviluppo sia del fisico, sia della mente».

Oltre all'appuntamento sportivo, la Festa dell'Unità propone anche momento spettacolo: stasera alle 22 concerto rock con il gruppo «Ipocondria».

demartini mobili
il mobilificio della famiglia astigiana

GRANDI SCONTI

Asti v.le pilone 90
tel. 0141/476776

ARREDAMENTI SU MISURA

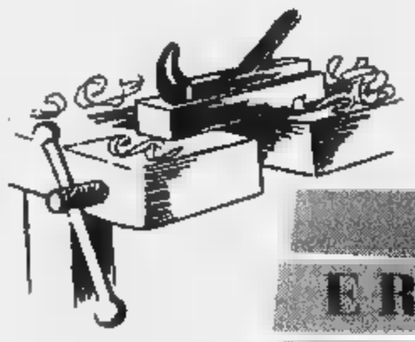

SERRAMENTI
PORTE
SCALE
CUCINE
MOBILI

RESTAURI
E RECUPERI STORICI
FALEGNAMERIA

ALDO POGGIO

Regione S. Vito, 101 - Tel. (0141) 75713 - CALAMANDRANA (AT)

Festa de l'Unità

NIZZA MONFERRATO
FORO BOARIO P.zza Garibaldi
12 - 13 - 14 Settembre 1997
Ai fornelli la
PRO LOCO DI SCURZOLENGO
PROGRAMMA

VENERDI' 12	Ore 9 bar	Apertura festa
	Ore 21 DIBATTITO	LOTTA ALLA TOSSICODIPENDENZA ALLA PREVENZIONE
	Ore cucina	BRACIOLATA
	Ore musica	CONCERTO ROCK
SABATO 13	Ore 20,30 INCONTRO	CON PROVINCIALE
	Ore 20,30 cucina	FRITTO MISTO PIEMONTESE
	Ore 21	BALLO LISCIO
DOMENICA 14	Ore 9	APERTURA BAR
	Ore 10	DI PITTURA
	Ore 12,30 cucina	AGNOLOTTI
	Ore 15	DI

Per la pubblicità su
LA STAMPA
PK
publikompass
Sig. [illegible] BELLÈ
Agente Publikompass spa
Asti Via Antica Zecca 3
Tel. (0141) [illegible]

LA STAMPA
ASTI
E PROVINCIA

Per la pubblicità su
LA STAMPA
PK
publikompass
20123 MILANO
Via G. Carducci [illegible]
Tel. (02) 864.701
10126 TORINO
Corso Massimo d'Azeglio 60
Tel. (011) 665.52.11

La giunta ha deciso solo piccoli aggiustamenti

Traffico: modifiche ma con il contagocce

Via Brofferio uno dei «nodi» caldi della viabilità nel centro di Asti

ASTI. Ieri la giunta ha discusso le modifiche al Piano urbano del traffico; subito dopo sindaco e [illegible] hanno convocato una conferenza stampa. «Non aspettatevi scoop» ha detto Bianchino ai cronisti. Infatti, ha precisato il primo cittadino, la struttura [illegible] Piano resta; [illegible] colpo di spugna, ma qualche aggiustamento qua e là.

In Largo Martiri della Liberazione saranno ricavate un'area per lo scarico merci [illegible] piccolo spazio davanti all'edicola, ottenuto riducendo un pezzo d'aiuola. Verrà rimpicciolito lo spartitraffico all'altezza dell'imbocco con via Micca. E' previsto un monitoraggio del traffico non solo in largo Martiri, ma in piazza 1° Maggio e nelle vie Brofferio [illegible] Berruti. L'inversione della direzione [illegible] marcia entrerà in vigore in via Boschiero (nuova direzione verso via Monterainero), via Delano (da corso Genova a via Calosso), via Ugo Rossi (si trova fra via Nevizzano [illegible] via Monterainero) [illegible] in via Provenzale (strada parallela a via Micca). Viene istituito il doppio [illegible] in piazza Primo Maggio, tra lo sbocco di viale Pilone e l'incrocio con corso Genova (davanti al bar).

Una buona notizia per coloro che devono accedere in auto nella zona [illegible] traffico limitato (residenti, negozianti, agenti di commercio ecc). Sarà possibile [illegible] gratuitamente [illegible] contrassegno da parte dei vigili urbani; sino ad [illegible] si dovevano pagare 40 mila lire.

Il sindaco Bianchino ha anche anticipato che nel Consiglio comunale di lunedì andrà in discussione l'affidamento in gestione all'Asp dei parcheggi a pagamento. In prospettiva si prevedono novità in Campo [illegible] Palio (un'area di sosta sarà a pagamento [illegible] rotazione e [illegible] seconda custodita). Si studieranno miglioramenti per entrare e uscire dal cortile dell'ex ca[illegible] Colli di Felizzano (tra le ipotesi vi è l'abbattimento del [illegible] perimetrale [illegible] corso Alfieri). All'interno [illegible] ricavati altri stalli. La ristrutturazione dell'Avir «porterà - ha precisato Bianchino - ad un incremento di 200, 300 posti» utili per coloro che gravitano sulla stazione.

Infine è stato ricordato che l'apertura della tangenziale Est [illegible] Pontesuero sta apportando i primi benefici alla vibialità [illegible] corsi Alessandria e Casale.

Franco Cavagnino

Meccanico trovato cadavere ieri nel cortile dell'officina

Morte misteriosa a Bubbio

E' stato schiacciato da una ruspa

BUBBIO. Schiacciato dalla ruspa [illegible] [illegible] capo orrendamente sfigurato da uno dei cingoli del pesante mezzo. E' morto [illegible] Pierino Bertonasco, 46 anni, meccanico, abitava in una cascina di regione Sant'Antonio, su una delle colline dell'«Oltrebormida». L'uomo non [illegible] sposato.

Una morte misteriosa [illegible] cui contorni debbono ancora essere chiariti. Fino [illegible] ieri le indagini affidate ai carabinieri di Bubbio [illegible] Canelli [illegible] ancora in corso. In un primo tempo era circolata la voce che Bertonasco fosse stato ucciso. Ipotesi questa presto smentita dagli inquirenti. Poi si è pensato ad un incidente sul lavoro, anche [illegible] alcuni elementi, collegati alla messa in moto della pala, sembrerebbero avvalorare la [illegible] del suicidio. Un gesto disperato, messo in pratica con [illegible] fredda determinazione. [fi. l.]

ALTRI SERVIZI A PAGINA 39

Nel riquadro, la vittima, **Pierino Bertonasco** [illegible] anni. Sopra, la ruspa che ha travolto il meccanico, uccidendolo

Da tre giovani

E' derubato al bosco dei Partigiani

ASTI. Un giovane di [illegible] anni [illegible] stato avvicinato da tre persone e derubato del portafogli mentre si trovava al bosco dei Partigiani.

Il fatto [illegible] accaduto [illegible] mezzanotte di mercoledì; il giovane era seduto da solo [illegible] di una panchina [illegible] stava sorseggiando una birra in lattina, quando dall'oscurità [illegible] improvvisamente piombati tre individui, presumibilmente di giovane età, che [illegible] hanno avvicinato, bloccato [illegible] rapinato del portafogli. Quindi si sono allontanati di corso. Tutto è avvenuto in pochissimo tempo, senza che il giovane potesse reagire [illegible] scappare.

Subito dopo l'allarme è sopraggiunta una volante della polizia che ha immediatamente avviato le ricerche degli aggressori, setacciando la zona. Gli agenti hanno ritrovato il portafogli del giovane (senza più il denaro), ma dei tre [illegible] traccia.

Le ricerche sono proseguite ieri, per ora senza risultato.

[r. s.]

Da corso Dante

Un tunnel per il nuovo ospedale

ASTI. Riunione fino a tarda sera, ieri [illegible] municipio, della Commissione consiliare Lavori pubblici per fare il punto sulla realizzazione del nuovo ospedale.

Diversi i punti all'ordine del giorno: tra questi l'accesso al Pronto soccorso.

L'intendimento dell'amministrazione e dell'Usl sembra quello [illegible] tunnel che da corso Dante sottopassa il campo sportivo del don Bosco, per arrivare all'ospedale. Sarebbero così scartate altre ipotesi considerate meno «funzionali».

Erano presenti, ieri, anche il progettista arch. Alberto Ghigo, e il direttore amministrivo dell'Usl Ezio Robotti, oltre ai consiglieri comunali Bestente, Cotto, Marengo, Segatto, tecnici e dirigenti del Comune, e rappresentanti degli abitanti della zona del Fontanino.

Tra gli altri argomenti affrontati, l'impatto ambientale del cantiere [illegible] il punto sulle opere infrastrutturali [illegible] competenza del Comune. [r. s.]

Si attende che il tribunale nomini un tutore. Le indagini

E ancora senza nome la donna ricoverata da mesi in ospedale

ASTI. E' ricoverata da mesi in ospedale ad Asti: adesso si attende che il tribunale le nomini [illegible] tutore. L'ultimo atto burocratico [illegible] una vicenda umana che ha per protagonista [illegible] «donna [illegible] per cui è stata mobilitata anche l'Interpol. Si sospetta infatti che possa essere di origine straniera. Qualcuno l'aveva sentita pronunciare brevi e incomprensibili frasi, pare con «accento francofono» [illegible] in inglese. La donna, età apparente sui 40-45 anni, [illegible] trovata [illegible] febbraio in uno scantinato di [illegible] Torino, Sola, senza soldi, documenti [illegible] scalza e denutrita. Ricoverata in ospedale era stata dimessa il 23 maggio. Pare che i medici non avessero riscontrato particolari patologie. Ma qualche ora dopo gli agenti [illegible] una «Volante» l'avevano di nuovo raccolta ai margini della statale per Alessandria. Anche in quella occasione era scalza, [illegible] indosso una felpa e un paio di pantaloni della tuta. Riaccompagnata in ospedale era stata nuovamente ricoverata in Neurologia. Poi altre due «fughe»: [illegible] entrambi i casi [illegible] «smemorata» era stata ritrovata da polizia [illegible] carabinieri: pri[illegible] in Campo del Palio [illegible] poi a San Desiderio di Calliano.

La «smemorata» era stata trovata a febbraio in uno scantinato [illegible] Torino

Una «voglia di libertà» che non pare compatibile [illegible] lo stato della donna che non parla [illegible] non [illegible] autosufficiente. Nasconde gli occhi dietro [illegible] paio di lenti scure. Chi le è vicino dice che fino a qualche giorno fa si mostrava tiepidamente devota. Era stata vista spesso aggirarsi nella cappella dell'ospedale. [illegible] ora anche questo «interesse» sembra sfumato. La donna non mostra più nessun tipo di reazione. «Vaga nella sua stanza, senza parlare e apparentemente [illegible] mostrare di capire che [illegible] le accade intorno» dicono i testimoni. E intanto [illegible] è stato fatto [illegible] passo avanti per l'identificazione. Sfumata anche la pista «romana». Per alcuni giorni si era ipotizzato che potesse essere una laziale [illegible] origine tedesca. Un'ex insegnante, che conosce [illegible] parla [illegible] perfezione numerose lingue che avrebbe avuto anche esperienze lavorative [illegible] alcuni istituti scolastici monferrini [illegible] langaroli. Una donna, [illegible] 50 anni, che era già stata ricoverata in passato negli ospedali di Novi Ligure ed Alba, con gli stessi sintomi di instabilità psichica, frutto pare di una forte depressione. Ma anche questa ipotesi è caduta, dopo che a giugno i parenti della «scomparsa» [illegible] non avevano riconosciuto la donna ospite dell'ospedale astigiano. E il mistero continua. [f. b.]

[illegible]

Ultimo week end per la Douja

La Douja si appresta ad affrontare il suo ultimo week end. Il bilancio [illegible] questi primi sette giorni [illegible] confortante. Sono oltre 9 mila le bottiglie vendute [illegible] tre punti mescita [illegible] vendita. Tra gli appuntamenti di [illegible] alle 17, incontro sul tema «Tartufi, turismo e ristorazione» mentre alle 20 si discuterà de «I salumi tipici del Piemonte». A PAGINA 38

Moncucco

Ancora polemiche sulle presunte foibe

Ancora polemiche sulle presunte «foibe» nella cava di Moncucco. Ieri, in concomitanza con la ripresa degli scavi, c'è stata una conferenza stampa del comitato «Il messaggio dell'imperatore», dalla cui segnalazione alla magistratura ha preso [illegible] via la vicenda. [illegible] PAGINA 39

Asti

Nicola Arigliano ad «Asti musica»

La voce di Nicola Arigliano, stasera, alle 21,30, protagonista ad «Asti Musica». E domenica gran finale con Enzo Jannacci. A PAGINA [illegible]

Venturino Gioielli Antichi
oggetti, bijoux e gioielli d'epoca
Laboratorio di Riparazione di Oggetti, Gioielli e Orologi antichi
Si infilano collane di tutti i tipi
ORARIO CONTINUATO
Dal martedì al venerdì 9-19,15
Asti - via Cavour 35 - tel. 353745

Domani nelle vie attorno alla Cattedrale pezzi di antiquariato enologico

Douja: dopo i bagnet, il mercatino

E oggi si discute di turismo e tartufi

DOUJA D'OR — LA STAMPA — CAMERA di COMMERCIO ASTI

Porta un amico alla Douja

Presentando questo tagliando alla cassa della "Douja D'or" in piazza Cattedrale, fino al 14 settembre, per ogni degustazione pagata, ne verrà offerta una in omaggio.

NOME _____

COGNOME _____ ETA' _____

VENERDI' 12 SETTEMBRE 1997 — NON VALGONO FOTOCOPIE

In alto Emanuele Pastrone gran assaggiatore di bagnet al mercatino della Douja e altri momenti della divertente gara. Sotto Amato Cacciatupi attore della compagnia «Brofferio» (FOTO UBERTONE)

BAGNET AL CONCORSO. I bagnetti hanno la loro regina. Almeno quelli di Asti. L'investitura è avvenuta mercoledì al concorso «Bagnetti e vecchi merletti», organizzato dalla Cna-Unione artigiani di Asti, nel quartiere fieristico della «Douja».

Hanno partecipato al concorso 34 «cuochi» non professionisti, presentando ognuno il bagnet fatto in casa. Ha vinto Maria Maddalena Osella, impiegata alla Cassa di risparmio di Asti, appassionata di cucina e brava cuoca.

L'«opera» è frutto di una ricetta tramandatale dalla nonna Anna; ha ottenuto 353 voti. La giuria, composta da 15 giurati (tra cui attori dialettali della compagnia «Brofferio»), ha giudicato in base a tre elementi: profumo, consistenza e, ovviamente, gusto. Gli altri 33 concorrenti sono stati classificati tutti a pari merito. Il premio per la vincitrice: 10 chilogrammi di bollito misto, da ritirare in una delle macellerie che vendono carni certificate. Al concorso hanno partecipato 22 donne e dodici uomini.

NEGLI STAND. La Douja si appresta ad affrontare il suo ultimo week end. Il bilancio di questi primi sette giorni è confortante. Infatti sono oltre 9 mila le bottiglie vendute nei tre punti mescita e vendita (il «magazzino» della Douja, lo spazio musica e quello delle cantine di categoria). Oltre 2.500 i tagliandi de «La Stampa» «Porta un amico in Douja» che consentono per ogni degustazione pagata di averne una in omaggio.

IL PROGRAMMA OGGI. Alle 17, incontro sul tema «Tartufi, turismo e ristorazione» organizzato dall'Unione trifolai piemontesi e dall'Associazione albergatori e ristoratori di Asti e provincia. Interverranno Sergio Miravalle, giornalista de «La Stampa»; Roberto Vaglio, assessore alla Regione Piemonte; Ercole Concetti, presidente Unione regionale trifulau e Anna Vigazzola.

Alle 20 «I salumi tipici del Piemonte», degustazione guidata a cura dell'Associazione produttori suini Piemonte, in collaborazione con il Consorzio barbera d'Asti e del Monferrato.

MERCATINO. Tra i numerosi appuntamenti della «Douja», domani, dalle 16 alle 24, nelle vie adiacenti piazza Cattedrale, si terrà il tradizionale «Mercatino dell'antiquariato enologico», organizzato in collaborazione col «Napoli club» e alle 18, nell'area fieristica l'Arcigola presenterà «Cheese '97», meeting internazionale di formaggi che si terrà a Bra dal 19 settembre.

SAGRE. Si avvicina il gran giorno delle Sagre e domenica con la sfilata delle contadinerie e poi l'assalto al grande villaggio enogastronomico. Al centro dell'area dove sorgerà il «pese» delle «Sagre», in Campo del Palio, verrà costruita la «Cascina Coldiretti», a cura della Federazione provinciale coltivatori diretti di Asti.

E' una costruzione che riproduce gli edifici rurali, nella quale verranno proposti, per tutta la durata delle Sagre, i prodotti tipici del Monferrato astigiano.

Le Sagre ogni anno avranno un'anteprima domani sera con le Pro loco impegnate a cucinare nelle «casette» allestite in piazza: un appuntamento da non perdere, un'irripetibile cena sotto le stelle all'insegna dell'allegria.

[a. b.]

Sono i vincitori del concorso per il miglior bozzetto

Due licealI firmano il «paliotto» 1997

ASTI. Con una cerimonia in Comune sono stati premiati mercoledì gli autori del «Paliotto 1997». E' lo standardo che premierà la squadra vincitrice del Palio degli sbandieratori del 18 settembre (ore 21), in piazza San Secondo).

A bandire il concorso per il miglior bozzetto, è stato il Comitato Palio di San Secondo, vincitore, l'anno scorso della gara tra gli sbandieratori. Alla commissione giudicatrice presieduta dal pittore torinese Gia- Soffiantino (autore dei drappi per il Palio di Asti nel '92) e composta dal gallerista Emiliano Serra, dal pittore Paolo Freau, autore del Palio di quest'anno, da Andrea Marchisio, rettore del rione San Secondo e Gian Luca Assandri, responsabile del Palio sbandieratori, sono giunte 27 opere. Autori gli studenti dell'istituto statale d'Arte, del liceo scientifico statale «Vercelli» e del liceo scientifico «Monsignor Marello».

La giuria ha proclamato vincitori Davide Chicarella e Luca Mazzei della 4ª B del liceo «Vercelli», che hanno lavorato a «quattro mani», assistiti dalla loro insegnante Luciana Basso.

Alla premiazione c'era anche il sindaco di Asti Alberto Bianchino. Ad ognuno dei due artisti è toccato un antico «testone», moneta della Zecca di Asti e mezzo milione a testa. Sponsor la Cassa di risparmio di Asti.

[a. b.]

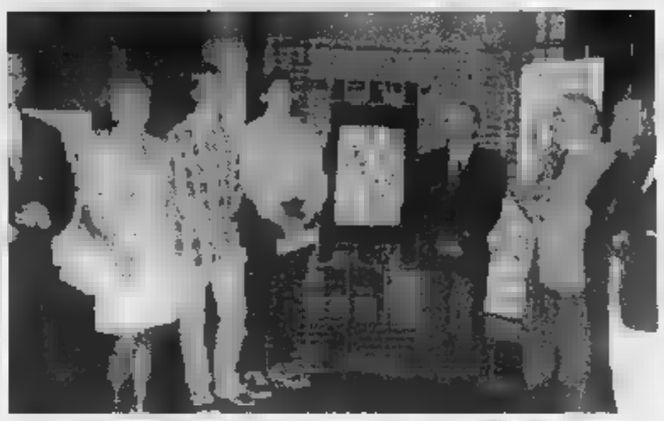

In alto alcuni dei 26 bozzetti presentati in mostra al municipio. Sopra Chicarella e Luca Mazzei con il paliotto durante la cerimonia di premiazione

Iniziativa del Wwf

Compra un albero nivoli u salvare un bosco

ASTI. Si chiama «Operazione beniamino» ma quest'anno, per raccogliere fondi a favore dei boschi, anzichè mettere in vendita i tradizionali ficus, proporrà piantine aromatiche (a scelta tra rosmarino, salvia, lavanda e timo).

L'appuntamento, anche nell'Astigiano, è per domani e domenica organizzata dal Wwf in collaborazione con alcuni gruppi locali. I banchetti saranno allestiti nelle piazze Alfieri (portici Anfossi) e Campo del Palio. In provincia (Nizza, Rocchetta Tanaro, Moncalvo, Canelli, Isola, Villanova) funzioneranno domenica. Le tre piantine saranno messe in vendita a mila lire (in regalo anche un cappellino col simbolo del Panda); chi verserà mille lire avrà pure diritto a una maglietta e all'iscrizione annuale al Wwf.

Il ricavato della vendita andrà a sostenere l'acquisto «Verneto», il bosco di ontani che il Wwf ha deciso di acquisire a Rocchetta Tanaro. Sarà pure messe in vendita la mappa dell'area protetta.

[l. n.]

Beni culturali

Asti da oggi al Salone del Lingotto

ASTI. Il Comune di Asti partecipa con uno stand al «Salone dei beni artistici e culturali» che si inaugura stamane alle 11 al Lingotto di Torino sotto l'alto patrocinio del ministero dei beni culturali.

Asti presenta i principali interventi di restauro e conservazione di edifici storici e manufatti. Vengono proposte riproduzioni fotografiche ed il progetto di restauro del Battistero, il progetto esecutivo di restauro del teatro Alfieri e quello del museo Lapidario. Tra i manufatti si porteranno all'attenzione del pubblico particolari relativi al restauro della balenottera fossile e del «paliotto» in pietro raffigurante Cristo e gli apostoli.

Spazio viene inoltre dedicato al sistema integrato dei musei e ai progetti realizzati e da realizzare sugli edifici del centro storico. Il salone resterà aperto sino al 21 settembre; orario: dal lunedì al giovedì dalle 10 alle 20 e dal venerdì alla domenica dalle 10 alle 20.

[r. s.]

Riconoscetevi nel libro del Palio

Si avvicina il 18 settembre: da quella data sarà in vendita nelle edicole il libro sui 30 anni del Palio realizzato da «La Stampa». Il volume si può già prenotare nelle edicole dell'Astigiano al prezzo eccezionale di 10 mila, compresi il giornale e gli stemmi adesivi dei 21 concorrenti. Il libro di 84 pagine contiene la riproduzione dei principali articoli che La Stampa ha dedicato al Palio e foto dell'archivio del giornale (quella che pubblichiamo oggi è del 1969). Tutti coloro che si riconosceranno nelle foto del libro potranno ritirare la riproduzione gratuita. E' sufficiente presentarsi con una copia del volume

LETTERE AL GIORNALE

Raccogliere rifiuti senza assicurazione

In un periodo di roventi polemiche che dividono S. Damiano, apprendiamo con piacere che finalmente una lodevole iniziativa ci potrà unire in un unico obiettivo; la raccolta rifiuti battezzata «Operazione paese pulito», che, al di sopra di ogni polemica potrà raggiungere lo scopo di eliminare quei rifiuti che abbandonati lungo le strade, deturpano e inquinano l'ambiente.

Seguendo l'invito dei numerosi manifesti e articoli di stampa, ci presentiamo in buoni cittadini domenica 7 settembre alle 8 del mattino all'appuntamento in piazza Libertà, muniti di stivali, guanti e buona volontà.

Dopo alcuni minuti però notiamo, con preoccupazione, un certo affanno in coloro che hanno organizzato l'iniziativa, e difatti tergiversando il dott. Livio Franco Carlevero in rappresentanza dell'Amministrazione comunale ci comunicava che non avremmo potuto parteciparvi in quanto non in possesso di assicurazione, e per poter prendere parte alla raccolta ci veniva proposto di firmare una dichiarazione di scarico di responsabilità. La cosa ci ha sorpresi, in quanto riteniamo che chi ha organizzato tale iniziativa (Comune e S.Damiano), dovesse farsi carico di tale incombenza, ma alcuni dubbi ci assalgono:

forse che non ci è stato concesso di partecipare perchè tra coloro che si sono presentati vi erano alcuni componenti attivi del «Comitato per la difesa del territorio di S.Damiano»?

forse che gli organizzatori siano stati colti di sorpresa e non c'erano sufficienti merande per tutti?

non può l'Amministrazione di S.Damiano, che non è stata in grado di organizzare questa lodevole iniziativa farsi carico del controllo del progettato e contestato impianto di trattamento rifiuti di Lesche-Carbonera?

La nostra partecipazione ci sembrava un gesto che poteva riconciliare le diverse posizioni, in un obiettivo comune e al di sopra delle parti, non ancora una volta tutto ciò è stato utilizzato per creare polemiche e divisioni, e a subirne i danni sono i soliti: i sandamianesi.

Marco Gonella, Luigi Franco, Paolo Didier, Giacomo Migliasso, Luca Foresta
del «Comitato per la difesa del territorio di S. Damiano»

«Contro la criminalità non solo sociologia»

Leggendo la lettera degli onorevoli Voglino e Saracco sul problema degli extracomunitari, mi sono ritrovato immerso in discorsi, per quanto dotti, di sola sociologia. L'analisi dei fenomeni devono portare il politico ad individuare delle soluzioni concrete. Per questo deve farsi aiutare dai tecnici, che spiegheranno per filo e per segno come la legislazione attuale impedisca tutta una serie di cose, e che cosa invece andrebbe fatto.

Un esempio concreto: come è possibile che le nostre cronache riportino con molta frequenza sempre gli stessi soggetti come autori di reati? E non è bene dire che il fenomeno non è allarmante: volete che si organizzino ronde di picchiatori? E' avvenuto anche nella democraticissima e tollerante Modena.

Paolo Dori

NUMERI UTILI

AUTOAMBULANZE

CROCE VERDE
Asti: 593.345; [illegible]: 726.390; [illegible] Esse: 955.333; [illegible]: 997.565; **Montemagno**: 63.866

CROCE ROSSA
[illegible]: 417.741; **Calliano**: 821.979; **Canelli**: 824.222; **Castello d'Annone**: 401.388; [illegible] B.: 011/9827.301; [illegible]: 907.503; 907.602; **Costigliole**: 966.779; [illegible] 958.665; **Nizza**: 689.237; **Monastero Bormida**: 0144/88.290; **Moncalvo**: 921.313; **Montegrosso**: 953.175; **Montiglio**: [illegible] **Damiano**: 975.910. **Villafranca** 943.777-943.081. **Villanova**: 948.445-948.555.

FARMACIE DI TURNO

Ad **Asti**: oggi sono di turno con orario dalle 8 alle 19,30 senza interruzione la farmacia **S.Rocco**, via Grassi (piazza san Rocco), tel. 557.630, e con orario dalle 9 alle 12,30 e dalle 16 alle 8 del giorno successivo (dalle 22 alle ore 8 a serranda abbassata dietro pres. di ric. mediche urg.) la farmacia **Piazza Roma**, corso Alfieri 343, tel. 353.839.
Canelli: Fantozzi, via G.B.Giuliani 1.
Moncalvo: Ardizzone, via XX Settembre.
Nizza: Boschi, via P.Corsi 44.

GUARDIA MEDICA

Asti: 353.558
Calliano: 828.444
Canelli: 832.525
Castelnuovo D.B.: 011/987.8468
Cocconato: 907.503
Costigliole: 961.414
Monastero: 88.046
[illegible]: 917.444
[illegible]
Montemagno 63.263
[illegible]
Rocca d'Arazzo: 408.160
San Damiano
Villafranca 943.844
Villanova: 948.555

CARABINIERI pronto intervento 112

Asti: 530.196
Bubbio: 0144/8103
Canelli 823.683
Castagnole Lanze: 878.181
Castelnuovo D.B.: 011/987.8152
Costigliole 966.096
Moncalvo 917.100
Montegrosso: 953.095
Nizza: 721 623
San Damiano 975.054
Villanova 948.033

GUARDIA DI FINANZA 117

[illegible]: 593.232-31.743
Canelli: 823.481
Nizza: 721.185

POLIZIA pronto intervento 113

Asti: **Questura** 416.111
Stradale: Asti: 212.356
Nizza: 721.704
Autostrade A21: 0131/361.266

VITA AMMINISTRATIVA

CASTELNUOVO DON BOSCO. L'esigenza di collocare in frazione il posto telefonico pubblico sarà ribadita stasera all'assemblea del Consiglio di circoscrizione. Durante la seduta, fissata per le 21 al centro civico, si parlerà anche di numerosi lavori (ristrutturazione statua «Grande Paura», adeguamento segnaletica e numerosi tratti interni, pulizia in Valle Rosse, stalle e banchine stradali) che saranno attuare sul territorio.

ASTI. In occasione delle manifestazioni del Settembre astigiano il servizio Autorizzazioni produttive del Comune ha disposto una serie di deroghe facoltative all'obbligo della chiusura settimanale per alcune attività. Pubblici esercizi: deroga per il mese di settembre; attività artigianali (e non) di pasticceria, gelateria, rosticceria e vendita di pizza da taglio e asporto: deroga dell'obbligo di chiusura infrasettimanale nei giorni di lunedì e 22; negozi di generi alimentari (e non): deroga per le domeniche 14 e 21. Ulteriori informazioni al 399.111 (centralino del municipio) oppure alle associazioni di categoria.

ASTI. La Regione ha stabilito le modalità e presentazione della domanda e contributo per sostenere nuove iniziative imprenditoriali. L'istanza andrà presentata entro il 30 settembre (dovrà essere indirizzata al presidente della giunta e spedita per posta). Interessati possono ottenere ulteriori informazioni rivolgendosi all'Ufficio Studi della Camera di commercio astigiana (tel. 535.257).

CANELLI. E' stato approvato dalla giunta il progetto esecutivo per l'urbanizzazione di regione Dota. Il progettista è l'ing. Alberto Branda di Nizza; importo 110 milioni. Prevede la realizzazione di reti fognarie e linee telefoniche.

[illegible]. La giunta ha deliberato di gara d'appalto per il ripristino e il consolidamento di strada Bruciati. Base d'asta milioni; scadenza bando: ottobre.

[illegible] D'ANNONE. Dopo essere stata urbanizzata, l'area a espansione abitativa di località Tagliata sarà presto asfaltata. La giunta ha approvato il progetto esecutivo dell'intervento, che comporterà una spesa di circa 24 milioni.

[illegible] LANZE. Il regolamento della biblioteca comunale, chiusa da tempo, è stato modificato dal Consiglio comunale: quest'ultimo ha previsto, tra l'altro, l'impiego di volontari per sopperire alla mancanza di personale. Il centro di lettura, secondo le indicazioni del sindaco Fassone, potrebbe riaprire nei prossimi mesi.

Bubbio: Pierino Bertonasco, sarebbe morto nella tarda serata di mercoledì

Travolto di notte dalla sua ruspa

Aveva 46 anni. Incidente sul lavoro o suicidio?

BUBBIO. Disgrazia o suicidio: in ogni caso una morte orribile. Riesce difficile pensare alla seconda ipotesi: eppure, secondo i riscontri degli inquirenti, Pierino Bertonasco si sarebbe tolto la vita, lasciandosi schiacciare dalla ruspa.

Sono ovviamente ipotesi ancora da vagliare: il pm Acqui, dottoressa Cresta (competente per territorio), ha avviato le indagini disponendo la perizia.

Pierino Bertonasco, 46 anni, è stato trovato morto ieri mattina, poco dopo le 7, da un cliente, un agricoltore della zona, che veniva a riprendere il trattore lasciato in riparazione. Il meccanico era nel cortile, a faccia in mezzo all'erba, la testa orrendamente sfigurata: poco più in là una ruspa, a pochi metri betoniera.

La morte risalirebbe alla notte. L'uomo era stato in paese, a Bubbio: era sembrato allegro e pronto alla battuta. Niente, insomma, che facesse presagire la volontà di un tragico gesto.

Sul posto sono arrivati i carabinieri di Bubbio e Canelli e il capitano Del Signore dalla Compagnia di Asti. Subito è circolata la voce che il meccanico fosse stato ucciso. I primi rilievi hanno escluso questa eventualità.

Che sia stato il sucesso, dunque? E' accertato che Bertonasco sia stato schiacciato dalla ruspa di sua proprietà. La prima ipotesi, è stata quella dell'incidente. Sembra che il meccanico abbia avviato il mezzo collegando i fili del motore: la pesante pala avrebbe però iniziato a muoversi. Nel tentativo di salire al posto di guida per fermarla, l'uomo sarebbe scivolato e caduto sotto i cingoli. Una disgrazia, visto che Bertonasco era considerato meccanico di grande esperienza e capacità.

Ci sarebbero degli elementi che, secondo gli inquirenti, farebbero propendere per un lucido, per quanto disperato, progetto. I carabinieri non svelano particolari, ma sembra che l'innesto della marcia e della frizione siano stati «predeterminati». Sarebbero state raccolte anche testimonianze di amici a cui Bertonasco avrebbe confidato «volerla fare finita». Non sono però stati trovati biglietti o lettere.

La salma è stata trasportata nella camera ardente del cimitero di Bubbio. La procura di Acqui ha disposto l'autopsia.

La cascina-officina di Bertonasco è in regione sant'Antonio: si raggiunge percorrendo una stradina ripida tutta curve che sale dalla sponda destra del Bormida. Attorno vigneti e qualche albero da frutta: ad un centinaio di metri c'è un'altra casa. Nessuno, attorno, ha sentito nulla. La ruspa, percorsi pochi metri, è fermata contro un leggero rialzo del terreno, e il motore si è spento.

Bertonasco abitava con i genitori settantenni, Rosa e Augusto, in una cascina a poche centinaia di metri dalla vecchia casa in pietra che gli serviva da officina, dove tuttavia ogni tanto si fermava in un alloggio al primo piano.

Il fratello Franco, 44 anni, è operaio in un'azienda di stampaggio acciai. «Era una brava persona - sussurra -. Qui gli volevano tutti bene. Capitava che a volte dormisse nell'appartamento sopra l'officina - spiega Franco Bertonasco - per questo ci siamo impensieriti non vendendolo arrivare». La data dei funerali ieri non era ancora nota.

Filippo Larganà
Fulvio Lavina

Qui sopra la vittima Pierino Bertonasco, 46 anni. In alto il prato davanti casa dove è stato rinvenuto cadavere

L'incredulità degli amici

«Un uomo di grande allegria e meccanico di rara capacità»

Palmina Penna, ricorda Pierino Bertonasco: «Eravamo coetanei»

BUBBIO. C'è ancora, appoggiata accanto al peso pubblico, sulla piazza del paese, una bottiglia vuota che Pierino Bertonasco aveva offerto agli amici mercoledì sera. «Era in coda per pesare le uve - si raccontava ieri mattina ai tavolini del bar - allegro come sempre, pronto alla battuta ed avevamo preso l'aperitivo tutti insieme».

Nel sole mattutino che inonda la piazza di fronte al municipio, si scambiano i commenti sulla morte del paese più bravo che ci fosse». Nessuno accetta l'idea che Pierino non ci sia più, meno ancora che si sia tolto la vita in un modo così tragico.

Era noto in tutta la Langa Astigiana, Pierino Bertonasco, per la capacità come meccanico di grandi mezzi. Parla di lui, con grande tristezza, il vicesindaco Orietta Gallo, che ricorda l'aiuto che l'uomo fornì a tutti durante i giorni dell'alluvione: «Era bravissimo perfino con i caterpillar che lavoravano sugli argini del Bormida - rammenta l'amministratrice - gli operai del Magistrato del Po, quando c'era qualcosa che non andava avevano imparato a rivolgersi a lui. "Nessun problema" diceva Pierino e si metteva al lavoro stupendo tutti per la sua genialità».

Con le macchine, l'uomo aveva familiarità fin da piccolo, anche se originario di una famiglia contadina. Una volta terminata la scuola dell'obbligo, Pierino Bertonasco era andato a lavorare come apprendista a Monasterolo e da molti anni ormai, chi aveva bisogno di aiuto, per trattori, auto o camion regolarmente saliva in frazione Sant'Antonio nella vecchia casa dove c'era l'officina. E dove spesso, l'uomo si fermava anche a dormire, quando finiva tardi di lavorare. La morte dei genitori, Augusto e Rosa a poca distanza.

Lo ricorda con un groppo in gola anche Palma Penna, ex consigliere provinciale «Eravamo della stessa leva, del '51 - racconta - mercoledì sera ci siamo ancora incontrati in piazza. Come sempre, quando ci si vedeva in paese abbiamo scherzato insieme agli amici. Ricordo di lui, la gioia di vivere ed una grande allegria che sapeva comunicare a tutti. Era sempre pronto a festeggiare e qualsiasi fosse il motivo era il primo ad offrire da bere».

Così lo ricordano tutti, vivace promotore delle manifestazioni delle frazioni Oltrebormida, accompagnatore dei viaggi degli alpini (il fratello Franco, ex consigliere comunale è membro della locale sezione delle Penne nere).

Ieri mattina la notizia della morte di Pierino Bertonasco, si è diffuso in poche ore in tutto il paese: «Un fatto impressionante - ricorda il consigliere provinciale Giacomo Sizia, anche lui di Bubbio - se ne parlava in tutta la vallata, da Monastero a Roccaverano e tutti sono increduli di fronte ad una disgrazia così assurda. Per uno come lui che vive di motori».

Enrica Cerrato

IN BREVE

Castagnole

Vandali in azione in due chiese

Atti di vandalismo nelle chiese castagnolesi. In frazione San Defendente i teppisti, conclusa la festa patronale, hanno lasciato escrementi. A San Bartolomeo, invece, sono state rotte decine di candele. Un riprova che la stupidità di certi delinquentelli non conosce limiti.

[l. n.]

Asti

Osservatorio ambiente domande fino ad oggi

Entro oggi i giovani candidati a gestire l'«Osservatorio permanente su ambiente e legalità» (decollerà in Provincia a ottobre) dovranno presentare il proprio curriculum all'ufficio Comunicazione dell'Asp, piazza Saragat. Legambiente, che selezionerà le domande, cerca in particolare neo laureati e laureandi con conoscenza delle lingue straniere, informatica e sensibili alle tematiche ambientali.

[l. n.]

Montafia

Proteste in paese contro i camion nel centro

Cresce la protesta a Montafia contro il passaggio di automezzi pesanti nel centro, diretti verso un'azienda di Viale. I camion percorrono una strada provinciale: diversi abitanti hanno già segnalato vistose crepe nei muri e lesioni ai balconi. Per segnalare il problema alle autorità competenti si annuncia una raccolta di firme.

[m. t.]

Asti

Sciopero martedì degli addetti Italgas

Gli addetti dell'Italgas di Asti e Nizza sciopereranno martedì 16, dalle 8 alle 10. L'agitazione (coinvolge anche le sedi di Chieri e della Val Curone) è stato indetta dal sindacato di categoria Cgil-Cisl-Uil a difesa dell'occupazione. Negli ultimi due anni l'organico è sceso di circa 10 unità: chi si è dimesso o è andato in pensione non è stato sostituito a causa del blocco totale del turn-over.

[l. n.]

Asti

A S. Secondo una messa per Madre Teresa

Alle 19 nella Collegiata San Secondo cerimonia in suffragio di Madre Teresa di Calcutta. L'iniziativa si deve a una trentina di famiglie astigiane con bambini adottati tramite l'attività internazionale della religiosa.

[m. t.]

Nizza

Vino e gorgonzola dalla «Signora rosso»

In questo fine settimana, la Bottega del vino «Signora in palazzo Crova propone un raddoppio degli orari di apertura per consentire agli avventori di degustare i vini dolci o aromatici della zona, accompagnati dal gorgonzola naturale. Un'anteprima della manifestazione dedicata ai formaggi «Cheese '97». Gli orari delle «Signora in rosso» saranno i seguenti: dalle 11 alle 13 e dalle 17 all'una, dal venerdì alla domenica.

[e. ca.]

Da lunedì per lavori

Isola, traffico a senso alternato

ISOLA. Si è svolto ieri mattina l'incontro in municipio tra l'Anas, Comune e Comitato per la variante, per discutere dell'intervento di risistemazione di corso generale Volpini.

L'Anas, rappresentata dall'ing. Marco Cairoli e dal geom. Tudisco, ha confermato che inizierà i lavori di abbassamento della sede stradale e di riasfaltatura da lunedì.

Il traffico per almeno un mese, scorrerà a senso unico alternato. Successivamente sarà bloccato l'accesso dalla Astimare direzione Montegrosso. Si invita a percorrere strade alternative. Il cantiere rimarrà aperto per non meno di due mesi. L'amministrazione comunale ha preannunciato i gravi disagi comportati dall'imbottigliamento del traffico (sulla strada passano migliaia di mezzi leggeri e pesanti ogni giorno).

«Ci auguriamo - è invece l'annuncio del Comitato per la variante - che questi lavori dimostrino la non più differibile esigenza della realizzazione della tangenziale».

Conferenza stampa del Comitato che ha denunciato presunte «foibe» nella zona di Moncucco

«Non siamo fascisti, vogliamo la verità»

E ieri sono ripresi gli scavi disposti dalla magistratura

ASTI. Mentre ieri sono ripresi gli scavi, prosegue la polemica sul presunto «pozzo della morte» di Moncucco che sarebbe stato trasformato in «foiba» con l'interramento di fascisti della Rsi. Due settimane fa Anpi e Istituto storico della Resistenza avevano criticato l'intervista ad un partigiano di Buttigliera pubblicata dal settimanale di destra «Il Borghese», definendo inoltre illazioni la presenza di cadaveri nei pozzi.

Durante gli scavi disposti dalla magistratura torinese sono state ritrovate due tibie umane (attualmente all'esame di un perito) e un paio scarponi militari, ma soprattutto fusti rifiuti tossici interrati probabilmente negli Anni Sessanta. Argomenti affrontati ieri da Armando Corino, coordinatore del comitato «Il messaggio dell'Imperatore», dalla cui segnalazione ha preso via la vicenda. In conferenza stampa nello studio dell'avvocato Alberto Pasta (aderisce al Comitato), Corino ha negato strumentalizzazioni: «Non vogliamo sostituirci ai giudici - ha sostenuto - ma dare onorata sepoltura a tutti i caduti: tra questi ci sono anche partigiani, che nessuno ha mai toccato. Non possiamo rimanere insensibili davanti a questi fatti: Anpi e Istituto storico negano e fanno dell'ironia - ha lanciando un invito alla collaborazione - vorrei però che si discutesse più pacatamente senza bollare fascista chi si accolla questo onere. A noi non importa a quella fazione appartengano i resti: diciamo solo che ci sono».

Armando Corino (a sin.) coordinatore del Comitato «Il messaggio dell'imperatore» e l'avvocato Alberto Pasta

Sulle dichiarazioni pubblicate dal «Borghese» e attribuite al partigiano Giovanni Rosso di Buttigliera (nel servizio si parlava di eccidi di repubblichini) è intervenuto invece l'avvocato Pasta. «Se le dichiarazioni fossero false non si sarebbero limitati ad esposto all'Ordine dei giornalisti - ha sostenuto il legale - ma sarebbe stata presentata querela per diffamazione, che è avvenuta».

Una tesi criticata dall'avvocato Aldo Mirate, legale della famiglia Rosso. «Il termine per proporre querela non è scaduto, ed è ben possibile che venga presentata - afferma - è comunque grave che per scatenare campagna denigratoria della Resistenza un giornale usi come "presunta" fonte un vecchio di anni, infermo e quasi cieco». Il legale aggiunge inoltre: «Rosso, pur essendo un attivo antifascista non ha mai fatto parte di gruppi armati ed era in ogni caso di una brigata che non operava a Moncucco: inoltre è stato in carcere per tutto il periodo in cui nella zona si è sviluppata la lotta partigiana: è tutto documentabile».

Intanto sulla vicenda è intervenuto anche il consigliere regionale An Roberto Salerno che in un'interrogazione chiede alla Giunta di «impegnarsi nel sollecitare gli organi competenti a fare piena luce sull'intera vicenda».

Roberto

Dopo la serata delle poesie si riaffaccia un progetto per l'utilizzo della discarica da bonificare

Valle Manina diventerà parco culturale?

Per accogliere mostre, concerti e iniziative legate all'ambiente

ASTI. Dove, per 19 anni, sono passati camion carichi di rifiuti, lunedì sono «sfilate» le odi. A modo suo il «concerto di poesia», voluto dalla Biblioteca consorziale Astense, Altrimedia, Comune, Provincia, Asp e Consorzio rifiuti, ha riproposto la questione sul futuro utilizzo dell'ex discarica (chiusa nel '93) terminati i lavori di bonifica.

A rilanciare la questione è Franco Rabino, portavoce di Altrimedia: «L'area - dice - potrebbe diventare un parco culturale, attivo soprattutto in estate per ospitare serie iniziative, concerti compresi».

Un'ipotesi che rispecchia, in parte, la proposta lanciata già un paio di anni fa da Gianfranco Miroglio, presidente dell'Ente parchi (gestisce anche la riserva delle Valli Andona e Botto, poco distante dall'ex discarica).

«Il nostro progetto - ricorda Miroglio - è di trasformare il capannone, dove attualmente si raccolgono i materiali provenienti dalla raccolta differenziata, in centro culturale e ambientale. Penso a un luogo che accolga, in modo permanente, mostre sulla storia di Valle Manina e sul ciclo completo dei rifiuti: iniziative con uno scopo didattico ed educativo, così da 'comunicare' soprattutto con le nuove generazioni». Già due anni fa, nel capannone, l'Ente parchi organizzò un con i gruppi «Fiati pesanti» e «Ciapa russa» e ospitò la mostra fotografica del comitato popolazioni Asti Nord-Ovest su Valle Manina.

Un momento della serata di poesia in discarica svoltasi lunedì a Valle Manina

Il grande piazzale dell'ex impianto, secondo l'ipotesi di Miroglio, potrebbe diventare area attrezzata per la sosta dei visitatori della vicina riserva paleontologica. «La disponibilità del Consorzio a cedere all'Ente parchi i due spazi - dice Miroglio - è già stata espressa in passato con una delibera del consiglio direttivo. Ora attendiamo che la situazione si evolva».

«Saremo in grado di dismettere gli spazi - è l'indicazione che viene dal presidente consortile, Silvano Roggero - quando entrerà in funzione l'impianto di valorizzazione della raccolta differenziata a Valterza, naturalmente se il progetto sarà approvato. La data presunta è fine '98». La manutenzione dell'ex discarica (controlli antinquinamento) proseguirà fino al 2013.

[l. n.]

Incontro a Baldichieri

Nuovo progetto per il centro dell'Anffas

Sopralluogo congiunto per i responsabili astigiani dell'Anffas (Associazione famiglie fanciulli subnormali) e la Fondazione collegata «Dopo di noi». I rispettivi presidenti, Marcello Follis e Rosina Zandano hanno visitato l'edificio che verrà trasformato in di accoglienza (ne funzionano altri a Reviglasco e Asti). «L'intenzione - spiega Follis - è abbandonare il primo piano recupero, troppo impegnativo. L'intervento prevede investimenti per oltre due miliardi. Presto verrà redatto il progetto da presentare al Comune. Un altro incontro c'è stato con il direttore generale dell'Usl Antonio Di Santo. Nelle settimane l'Anffas ha segnalato la difficoltà di continuare a sostenersi solo autonomi. «Una riunione positiva - spiega Follis - Speriamo di risolvere presto il problema».

[m. t.]

Ieri la 38ª fiera

A Villanova gli allevatori del pollo agostano

VILLANOVA. Si è svolta a 38ª edizione della «mostra del pollo agostano», presneti allevatori della zona. L'assessorato all'Agricoltura del Comune ha assegnato riconoscimenti a Domenico Menzio, 1° classificato, (Isolabella); 2° Riccardo Canta (San Damiano); 3° Maria Melica (Villanova); 4° Filippo Trinchero (Valfenera); 5° Carlo Stura (Buttigliera).

La festa patronale continua sabato 20 in collaborazione con l'Unitre che organizza la manifestazione «Musica e poesia sotto le stelle». Il 21 torna l'edizione rinnovata dei giochi tra i borghi (San Pietro, Sant'Isidoro, San Martino, Madonnina e Borgate).

Per domani e domenica invece si prepara la trasferta alle Fiere di Asti dove i figuranti sfileranno sui carri dedicati alla vita contadina e la Pro loco preparerà specialità in piazza Campo del Palio.

[m. t.]

Asti

Conferenza stampa Cgil sulla crisi dell'Evva

Una conferenza stampa sulla crisi dell'Evva, l'ente valorizzatore dei vini astigiani, è stata indetta dalla Funzione pubblica Cgil per lunedì alle 9,30 nella sede della Camera del lavoro. «I contatti tra i governi locali che avrebbero dovuto ricostruire una funzione di promozione e valorizzazione del prodotto non hanno dato risultati - scrivono il sindacato - neppure per la difesa dei tre posti di lavoro in pericolo».

[e. ca.]

Castiglione Tinella

Ghigo e Bodo oggi alla vendemmia «Caudrina»

Il presidente della Regione Enzo Ghigo e l'assessore all'agricoltura Giovanni Bodo per un giorno diverranno vendemmiatori: oggi alle 15,30 faranno visita all'azienda di Romano Dogliotti dove è in svolgimento la vendemmia della «Caudrina». Nella mattinata i due amministratori saranno anche ospiti della «Martini» e della «Cinzano». Visiteranno le due aziende internazionali.

[e. ca.]

La Grande Fiera degli Sposi nel cuore del Valentino

IDEA SPOSA '98

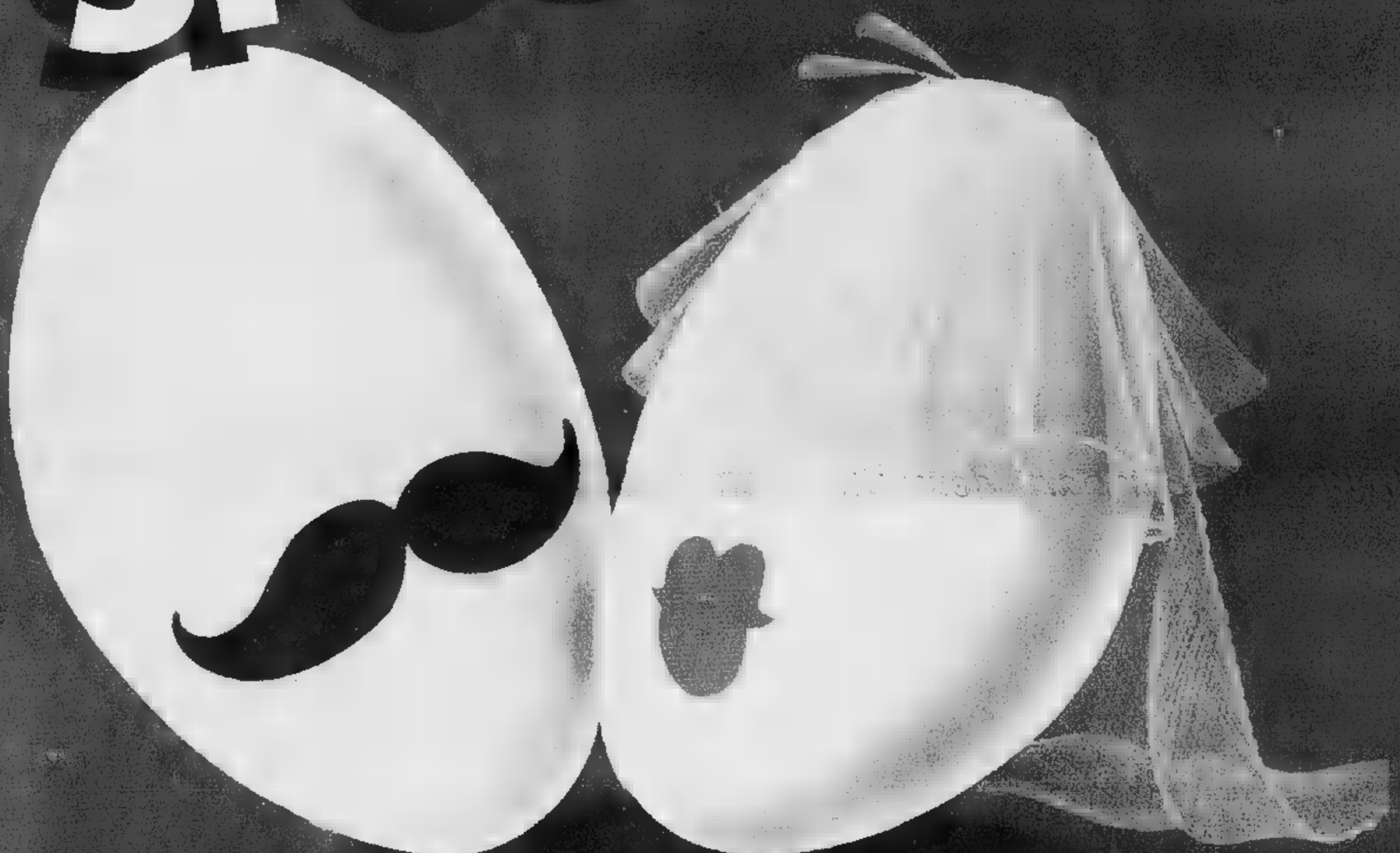

MOSTRA MERCATO
TORINO ESPOSIZIONI
dal 22 Gennaio al 1 Febbraio 1998

Orari: dal Lunedì al Venerdì ore 17.00/24.00
Sabato e Domenica ore 15.00/24.00

SFILATE: tutti i giorni da Lunedì a Venerdì alle ore 20.45
Sabato e Domenica alle ore 17.00 e alle ore 20.45

ORGANIZZAZIONE GENERALE KRONOS s.r.l.
Via Giordano Bruno 116 - Torino tel. 011/319.95.97 r.a. - fax 011/319.97.06

Expo 2000

Acqui, il sindaco chiede però di tenere aperto lo stabilimento altri 3 anni

Terme militari verso la chiusura

A novembre potrebbe scattare la mobilità

Lo stabilimento Terme militari Acqui dà lavoro anche a 50 civili. Il sindaco proporrà al ministero della Difesa di continuare a gestire le terme per i prossimi tre anni, per poi inglobare lo stabilimento nella nuova società delle Terme

ACQUI. E' incerto il futuro delle le Terme militari, dopo la più volte prospettata soppressione da parte del ministero delle Difesa. E c'è preoccupazione fra i 50 dipendenti civili, tanto che ieri mattina una delegazione ha incontrato il sindaco Bernardino Bosio.

«Le probabilità di chiusura dello stabilimento sono elevate - spiega il rappresentante sindacale Carlo Tocco -. Voci di corridio danno già come termine il prossimo mese di novembre, con conseguente messa in mobilità di tutti i dipendenti civili. A questo punto, abbiamo chiesto un incontro urgente con il sindaco per vedere di trovare una soluzione».

E Bosio ha una possibile soluzione: «Per evitare la definitiva e ormai prossima chiusura dello stabilimento nei prossimi giorni invierò una proposta articolata al ministero della Difesa. Chiederemo al ministero di continuare a gestire direttamente le terme militari per i prossimi tre anni, per evitare una chiusura che potrebbe provocare gravi conseguenze sull'economia locale. Nello stesso tempo il Comune effettuerà investimenti per migliorare le attuali strutture, e sarà avviata una riqualificazione del personale dipendente. Trascorsi i tre anni, lo stabilimento passerà alla nuova società delle Terme in corso di costituzione, mentre il ministero dovrà impegnarsi con una convenzione a continuare a mandare i propri dipendenti, militari o civili, nello stabilimento Bagni».

Un progetto che sulla carta sembra attuabile, ma che si dovrà necessariamente scontrare con le molte pastoie burocratiche e con i soliti veti incrociati dei politici. **[g. l. f.]**

Coppa Mondial

«Ai dipendenti 4 miliardi»

CASALE. La Mondial Frigor deve versare quattro miliardi agli ex lavoratori dell'azienda.

La somma, tutt'ora in sospeso, interessa 350 persone, alcune delle quali «assorbite» da Mondialelite, la società che ha sottoscritto un contratto di affitto azienda con Mondial Frigor.

Ieri mattina una delegazione di sindacalisti, tra cui Garofalo della Cisl, Nano della Cgil e Granata della Uil, ha incontrato il liquidatore Roberto Nosenzo, sollecitando la corresponsione delle somme arretrate. Nosenzo è impegnato a controllare la situazione finanziaria anche con il giudice, per soddisfare il più in fretta possibile le aspettative degli dipendenti.

Intanto, alla «Arthur Eugster» Alfiano Natta (l'azienda di elettrodomestici che ha annunciato all'inizio dell'estate la chiusura) già pagate le liquidazioni. Per alcuni lavoratori (poco più di una mezza dozzina, scaglionati nel tempo) l'attività proseguirà fino a dicembre. **[s. m.]**

Casale, pronti 65 milioni, ora si cerca lo scultore

Vittime dell'amianto monumento al Ronzone

CASALE. Sessanta milioni garantiti da Comune, Provincia Regione rappresentano lo stanziamento iniziale per realizzare il monumento dedicato agli invalidi, e, in particolare, alle vittime dell'amianto. Sarà collocato sulla collinetta verde che verrà realizzata sulle ceneri dell'ex stabilimento Eternit, in via Oggero. L'edificio, appena sarà bonificato dalla presenza ancora cospicua della terribile fibra, sarà disintegrato e sepolto in una sorta di immensa bara, ricavata nei già esistenti locali sotterranei. Poi tutto verrà coperto e, sopra, sarà allestita un'area verde.

Qui l'Anmil (Associazione nazionale mutilati e invalidi del lavoro) aveva chiesto, già da tempo, di posizionare il monumento. Adesso che il Comune, è d'accordo si può passare dalla fase progettuale a quella più concreta.

Infatti i tre enti pubblici hanno assicurato il loro contributo finanziario e l'Anmil ha stanziato 5 milioni per le spese iniziali, ma si aprirà anche, forse, una sottoscrizione pubblica.

Per il momento si sta componendo il Comitato promotore che sosterrà la realizzazione dell'opera. Prima di tutto dovrà preoccuparsi bandire concorso a livello nazionale per individuare l'artista che realizzerà il monumento. Sarà milanese Emilio Todini, settantenne, pittore e critico d'arte di fama europea, a presiederlo. Altri nomi: Marco Rosci, in rappresentanza della Regione, Carlo Pedenovi, per la Provincia, Vincenzo Porta, per il Comune, Elio Balistrieri, presidente provinciale dell'Anmil. Il concorso dovrebbe essere bandito entro tempi brevissimi e divulgato in tutta Italia. Entro il prossimo sarà fatta la scelta dell'autore del progetto.

Nel frattempo, dovrebbero iniziare i lavori per la bonifica dell'ex stabilimento Eternit, che sarà dapprima «impacchettato» per evitare ogni minima diffusione fibre d'amianto nell'aria. Gli stanziamenti miliardari, sia da parte dello Stato che della Regione, per l'imponente intervento nel quartiere del Ronzone sono già assegnati. Il cantiere in via Oggero sarà allestito nei prossimi mesi. **[s. m.]**

«Assessori assenti»

Guidano la classifica Miglietta, Carmi e Calvi

CASALE. Gli assessori casalesi, soprattutto quelli tecnici, sono troppo assenteisti. «Marinano» frequenza le sedute di giunta e Consiglio comunale. Ben di più le commissioni consiliari.

Prima di lamentarsi, il consigliere Marco Botta (An) ha voluto documentarsi, perché fosse solo il frutto di un'impressione visiva dai banchi della minoranza la sedia vuota dell'assessore. Ottenuti i dati dal Comune, dice: «I numeri parlano chiaro» ed elenca le alle sedute di giunta del '97, che state in tutto 56. Più di tutti è mancato l'assessore al Bilancio Angelo Miglietta (33 volte), seguito dall'assessore alla Cultura Elio Carmi (26), dall'assessore a Ecologia e Sport Gianni Calvi (18) e dall'assessore alla Pubblica istruzione Titti Palazzetti (13).

E' ancora Miglietta che guida la classifica senteista nelle 17 serate di Consiglio comunale: mancato 10 volte, Palazzetti 8, Carmi 7 e Calvi 5.

«Danno un contributo in termini di immagine gli assessori tecnici, ma non di sostanza. Dove finisce la collegialità del massimo organismo esecutivo, quando volte si riuniscono 3 7?».

Il sindaco Riccardo Coppo respinge le accuse e difende la sua squadra: «Le assenze? Un fatto del tutto irrilevante. Ci sono questioni che valutate dal punto di vista della qualità e non della quantità. La giunta ha compiti di governo, i funzionari hanno compiti di gestione. Qui c'è un impegno collegiale che di fatto sta dando risultati di notevole qualità». **[s. m.]**

Cresce la protesta degli abitanti di borgo Aie Bergamasco

Case a rischio sul Belbo

Un argine è stato in parte demolito

Carlo Condorelli del MagisPo

Nei giorni scorsi contestati i lavori voluti dal MagisPo

A poche settimane dalla probabile stagione delle piogge, Borgo Aie Bergamasco, agglomerato di case a ridosso ponte sul Belbo e spesso allagato, rimasto privo dell'argine, lungo circa mezzo chilometro che, malgrado del tutto affidabile, era riuscito contenere alcune piene del torrente, anche nel novembre '94. Qualche giorno fa l'impresa di Canelli che ha avuto in appalto dal Magispo (il direttore è Carlo Condorelli) i lavori il potenziamento dell'argine in sponda sinistra del Belbo ha spianato quello attuale.

«Con grave pericolo per Borgo Aie e i suoi abitanti - dicono i consiglieri comunali minoranza Stefania Testa e Stefano Uberti -, siamo di fronte a una situazione paradossale: il progetto dovrebbe aumentare sicurezza del paese ma, proprio a ridosso della stagione autunnale che comporta rischio piogge, ci hanno privato anche della vecchia difesa».

I lavori iniziati l'8 settembre e la gente Borgo Aie, quando si era conto che i mezzi dell'impresa stavano spianando l'argine, cercato di bloccarli. Erano intervenuti i carabinieri di Ovigllio e Alessandria, la gente stata convinto a desistere dalla protesta, che rischia però nuovaesplodere.

L'impresa, in realtà, aperto il cantiere ad inizio estate, ma anziché lavorare sull'argine provveduto rinforzare, lontano dall'abitato, la difesa della linea ferroviaria. Soltanto adesso si spostata sull'argine, che alto oltre metri: in cemento il torrente, in terra parte esterno. E' stato spianato a un'altezza di un metro, e allargato sino a venti metri.

«E' vero - dicono i consiglieri -, verrà nuovamente rialzato, tutto in terra, verrà anche sistemata la parte più bassa, vicino al ponte, con un muro e paratie mobili. Ma occorrerà tempo: bisognava iniziare molto prima questi lavori». Tra l'altro in sponda destra ci sarebbe un'area golenale, che dovrebbe servire per ridurre la portata del torrente, ma per una concessione precaria è riempita, quindi non serve. «Infine - dicono Testa e Uberti - non si è mai provveduto pulire l'alveo del Belbo e a liberarlo dalle molte piante». **[fra. mar.]**

IN

Acqui

Chi vuole fare la guardia zoofila?

La di Asti dell'Ente nazionale protezione animali organizza un corso per diventare guardie zoofile. Dura circa 6 con lezioni serali bisettimanali. Per iscrizioni ed informazioni telefonare all'Enpa (tel.531.593) o recarsi nella sede di via Bonzanigo tutti i lunedì dalle 15,30 alle 17,30. Il corso gratuito.

Casale

Polemica al liceo «Palli» per l'inglese negato

Polemica al liceo scientifico «Palli» di Casale: uno studente, iscritto nella sezione di informatica ha dovuto accettare l'insegnamento tedesco. Ma, a pochi giorni dall'inizio dell'anno scolastico, ha scoperto che altri coetanei hanno la possibilità di abbinare computer lingua inglese, che a lui viene negato. **[s. m.]**

Canelli

Va a Padova il gruppo di protezione civile

Domani e domenica, invito del gruppo di Vigonza (Padova), i volontari protezione civile canellese parteciperanno ad una esercitazione. La squadra d'intervento sarà composta da una dozzina persone. Intanto il presidente del gruppo, Franco Bianco, ha noto il programma di attività per il prossimo autunno: previste se istruzione pe l'uso attrezzi e lezioni sul soccorso in montagna. Tra le novità anche un corso per aspiranti sommozzatori. **[fi. l.]**

Nizza

Corsi per diventare operatrici di computer

Ci sono posti disponibili per il corso di formazione professionale organizzato dall'Istituto Nostra Signora Grazie e rivolto alle donne disoccupate che vogliono diventare operatrici di personal computer. Le lezioni s'inizieranno il primo ottobre e per informazioni è possibile rivolgersi all'Istituto al 727.466 oppure al 793.383. **[e. ce.]**

INTERVISTA

Da Monastero a Bistagno attraverso il nuovo ponte

Il consigliere provinciale astigiano Giacomo Sizia del Cdu

In merito alla polemica sulla realizzazione del ponte a Monastero Bormida, riceviamo l'intervento del consigliere provinciale di Asti Giacomo Sizia.

La comunità locale di Monastero, e dei paesi circonvicini, la Provincia di Asti, la Regione Piemonte, hanno deciso, hanno consigliato, stanno per decidere (manca il parere di una Commissione regionale) un'opera pubblica del costo di alcune migliaia di milioni.

L'atteggiamento positivo e razionale di fronte a tale circostanza è quello di esaminare una serie ipotesi tecniche di soluzione, pesare i relativi costi e benefici, vedere cioè «massimizzare» i risultati (come direbbero i progressisti) pur contenendo i costi.

Si sono confrontate, sostanzialmente e naturalmente, tre ipotesi: quella del ponte nel concentrico del paese; quella del «ponte a valle» in località Madonna (subito sposata dalla Provincia, senza alcun dubbio autocritico, ed analizzata quindi nel dettaglio con orgogliosa ostinazione) quella del «ponte a monte», verso Bubbio.

La localizzazione di esclusivo utilizzo paesano, cioè per andare da una sponda all'altra di Monastero, l'avevano già trovata un migliaio anni fa gli architetti dell'opera d'arte che ancora oggi attraversa fiume Bormida.

Cinque o sei miliardi per la realizzazione del ponte in tale sede sarebbero evidentemente soprastimati, al massimo si potrebbero spendere uno due miliardi, ad esempio sta facendo il comune di Loazzolo.

Rimangono allora le soluzioni «valle» e «monte».

La maggioranza che governa la Provincia di Asti si tuffata acriticamente nella soluzione a valle (verso Bistagno e l'Acquese) approfondendo solo quest'ipotesi (quasi che fosse l'unica possibile) ed inducendo l'amministrazione di Monastero seguirla nell'errore di valutazione, nonostante i preziosi contributi di riflessione ed approfondimento forniti dalla minoranza provinciale, nonchè dalle numerose petizioni di tutti i sindaci della Comunità montana Langa Astigiana-Valle Bormida.

Perchè è soluzione asfittica riduttiva la soluzione valle in località Madonna?

Perchè rappresenterebbe solo un ponte attraversamento sul Bormida, tra l'altro non in posizione idrogeologica ideale ed estremamente decentrato, soluzione tuttavia che risulterebbe costosa quanto la soluzione a monte che consentirebbe invece anche di superare brillantemente sia problemi di circonvallazione del paese di Monastero, le cui strettoie non si prestano certo a subire traffico di 2675 veicoli quotidiani (rilevazione del 18/1/97 ad opera della Provincia di Asti), sia di problemi della viabilità di fondovalle, collegando così nel modo migliore provinciale 25 e i paesi della Valle Bormida, con la circonvallazione di Ponti e Bistagno e quindi la statale Alessandria-Savona.

come la mettiamo allora con la «massimizzazione» dei benefici, bandiera elettorale dei cosidetti «progressisti»?

C'è ancora tempo, per chi voglia usare la ragione e fare una seria analisi costi-benefici, per fare scelte preconcette al limite dello spreco di denaro pubblico.

Se servisse, per sprecare le pubbliche risorse, ben venga anche un referendum orientativo di parte dei cittadini di Monastero.

Questi problemi non si possono invero affrontare con superficialità, e neppure mettere «sotto silenzio» mediante pressioni sui consiglieri comunali di Monastero Bormida.

Se queste pressioni ci sono state ci sono, auspico che su esse facciano al più presto chiarezza le forze dell'ordine.

Per concludere, quindi, gli amministratori tutti interessati nella scelta sul ponte di Monastero non si tratta di farsi dare dell'asino di Buridano (che, non sapendo scegliere cosa mangiare, morì di fame) semplicemente di farsi dare dell'«asino» senza ulteriori qualificazioni da parte degli altri amministratori locali o non, dai cittadini di Monastero e della Valle Bormida e soprattutto dai propri figli e nipoti.

Giacomo Sizia,
consigliere provinciale

L'Orchestra del Monferrato si esibisce a Crea

Si chiude il ciclo estivo dedicato a musica e arte

CREA. Si chiude questa sera nella basilica sacro Monte il ciclo incontri dal titolo «L'a a Crea: tre serate con il parco». Ospiti i giovani musicisti dell'orchestra del Monferrato casalese diretta dal maestro italo argentino Daniel Pacitti, che anche direttore dell'orchestra della radio dello stato russo, a Mosca. L'ingresso al concerto è gratuito.

L'Orchestra un fiore all'occhiello della città di Casale, nata nel vivaio dell'istituto musicale Carlo Soliva e che ha poi coinvolto altri giovani musicisti.

Si conclude in questo modo il ciclo estivo che ha portato al Sacro Monte centinaia di ospiti, attratti musica popolare proposta gruppo Compagno Roulant, poi dall'arte proposta in un video professor Alberto Cottino, dedicato a Guglielmo Caccia, detto il Moncalvo. Ora si chiude la musica classica. Ai violini: Natalia Furnari (Asti), Claudia Pesenti (Vercelli), Virgilio Mosca (Trino), Alessandra Oglino e Lucia Zamponi (Novara), Matteo Ferrario (Valenza). Ai violoncelli: Erika Patrucco (Casale), Marco Pasquino (Trino), Sylvie Abele (Murisengo), Francesco Bossoni (Garlasco). Alle viole: Mario Patrucco (Casale) e Carlo Bruno (Asti). La sezione contrabbassi è rappresentata da Paola Brancato (Casale) e Alessio Paoli (Bellinzago), mentre i flauti: Lucio Massa (Vercelli) e Paola Ruffinengo (Asti). Agli oboi: Pina Valentino (Camino) ed Ezio Gamba (Asti), ai fagotti: Sergio Lungo (Casale Popolo) e Maria Teresa Pronesti (Asti).

Infine ai corni: Fabio Cardone (Torino) e si clarinetti Stefano Sbarbaro e Caterina Altieri (Milano). : concerto in La magg. K622; Sinfonia in La k201 di Mozart; Sinfonia n.7 di Zingarelli. **[s. m.]**

Ricorrono 500 anni di fondazione dell'ospedale

Casale, una medaglia per il Santo Spirito

CASALE. E' coniata dalla casa «Johnson» di Milano la medaglia celebrativa per i 500 anni dell'ospedale Santo Spirito. Sono trascorsi cinque secoli da quando fu la bolla pontificia Sisto IV con cui istituito il Santo Spirito. L'attuale sede fu inaugurata nel 1939. medaglia, del cui conio si è occupato Ugo Gallo del Circolo numismatico casalese, sarà realizzata in oro, argento e bronzo, in vendita, su ordinazione, nelle oreficerie del Casalese. **[s. m.]**

Autodromo di Morano Po

Sopralluogo del prefetto sul circuito

MORANO PO. Anche il prefetto Vincenzo Gallitto è stato coinvolto dal dibattito sulla riapertura dell'autodromo Morano Po, il cui circuito sconfina nel territorio Pontestura.

Il prefetto ha compiuto un sopralluogo alla pista: presenti il sindaco di Morano, Paolo Migliavacca, che quello di Pontestura, Marco Figazzolo, oltre ad alcuni esponenti del Comitato che è costituito di recente promuovere la riapertura dell'impianto sportivo chiuso fuori almeno da una ventina d'anni.

Il dottor Vincenzo Gallitto non si pronunciato nè favore nè contro la riattivazione del circuito, ma ha suggerito che, anche verrà rimesso in funzione, sia utilizzato soltanto per gare, ma anche per altre iniziative, tra cui corsi di guida.

Il prefetto non esclude neppure la possibilità di ippodromo. **[s. m.]**

Tornano dopo 10 anni, nel pieno del loro successo. Diretta su RDS

La serata prende il via alle 19,30 con il gruppo provenzale «Li Troubaires de Coumboscuro» Seguirà lo show del cantante Daniele Silvestri

I Litfiba: una stagione esaltante dopo l'uscita di «Mondi sommersi»

Litfiba a Cuneo, il sogno si ripete

Concerto lunedì sera in piazza Galimberti

CUNEO. Per il Piemonte Sud sarà l'evento musicale dell'anno: alle 21 di lunedì in piazza Galimberti si esibiranno i Litfiba, in uno spettacolo gratuito offerto dagli organizzatori della grande convention mondiale agroalimentare «Food Ing».

Sono attese migliaia di persone per una grande serata, che inizierà alle 19,30. A presentare la kermesse (trasmessa in diretta da Radio Dimensione Suono e verrà ripresa dalle telecamere di Telemontecarlo, che la manderà in onda nei giorni successivi, in prima serata) sarà Mauro Marino di Rds. Animazione di Ika-Terry.

Ad aprire la serata di lunedì, il gruppo provenzale «Li Troubaires de Coumboscuro». Seguirà lo show del cantante Daniele Silvestri. L'inizio del concerto vero e proprio è programmato appunto per le 21.

La rock band sta vivendo una stagione esaltante, dopo l'uscita dell'album «Mondi sommersi» e della compilation «Viva Litfiba». Il gruppo torna a Cuneo a dieci anni dalla partecipazione a «Movimenti '87». Il concerto sarà l'occasione per vedere i Litfiba esibirsi all'aperto prima del tour invernale che inizierà lunedì 22 settembre.

Il giorno dopo il grande evento nel capoluogo della «Granda», a Tarantasca (alle 21) nuovo appuntamento offerto dagli organizzatori di «Food Ing». Saranno di scena i Platters, il gruppo che rappresenta un capitolo fondamentale della musica contemporanea, con 300 milioni di dischi venduti e successi come «Only you», «My prayer», «Sixteen tons».

Il gruppo agroalimentare Allione di Tarantasca (promotore di «Food Ing») ha voluto garantire l'ingresso gratuito ad entrambi i concerti perché tutti possano seguire i due eventi musicali di fine estate. [g. p. m.]

Cutugno in Valle

A Saint-Vincent note tricolore

SAINT-VINCENT. Al Palais-Saint-Vincent arriva domani Toto Cutugno. Con il concerto del cantante-paroliere, che si è presentato quest'anno a Sanremo con il brano «Faccia pulita», si conclude la rassegna estiva che la cittadina termale ha dedicato alla musica italiana. Cutugno presenterà il suo ultimo album, «Canzoni nascoste», uscito dopo Sanremo, e altri successi. Il concerto avrà inizio alle 21,30. Il costo del biglietto d'ingresso è di 20 mila lire. [sa. b.]

Toto Cutugno canta a Saint-Vincent

Stasera ultima selezione del Premio André Maurice

«Modella per l'arte»

Nel locale Le Cave di Vintebbio

NOVARA. Gran galà conclusivo, prima della finale nazionale, per «La Modella per l'arte - Premio André Maurice», il concorso che abbina bellezza femminile e opere d'arte. L'appuntamento è per questa notte alla discoteca «Le Cave» di Vintebbio, a cavallo tra le province di Novara e Vercelli, dove si terrà l'ultima selezione a livello regionale. La manifestazione, che in passato ha scoperto e lanciato pittori e modelle assurti a fama nazionale, anche quest'anno si concluderà (dal 1 al 5 ottobre) in terra romagnola, all'hotel «Le Conchiglie» di Riccione. Il lotto degli artisti partecipanti al prestigioso concorso comprende Mario Berrino di Alassio, Bruno Caccobelli di Todi, Mauro Chessa di Torino, Nando Chiappa di Milano, Andrea Conti di Casale, Luigi Del Sal di Venezia, Lino Dinetto di Treviso, Bruno Donzelli di Napoli, Adriano Fava di Russi (Ra), Omar Galliani di Montecchio Emilia, Piero Gauli di Milano, Aldo Mondino di Torino, Romano Notari di Perugia, Marco Orsi di Roma, Giancarlo Ossola di Milano, Patriarca di Milano, Antonio Possenti di Lucca, Antonio Recalcati di Milano, Gina Roma di Oderzo (Tv) e Maria Luisa Simona di Milano.

I pittori, ispirati da altrettante modelle, chiamati a realizzare un quadro sul tema «la donna del nostro tempo». Le opere saranno presentate ed esposte in una mostra culturale a Riccione e quindi destinate a pinacoteche pubbliche e private. Nell'albo d'oro della «Modella per l'arte» figurano nomi di personaggi famosi del mondo spettacolo, da Paola Barale a Gabriella Golia, da Maria Teresa Ruta a Paola Perego e ancora Carmen Di Pietro, Fiorella Pierobon, Laura Freddi, Susanna Messaggio, Emanuela Folie- e tante altre. A vivacizzare la serata delle «Cave» di Vintebbio ci sarà anche Elena Rollone, prorompente cantante di disco-music dell'etichetta «New Atlantic». «No, non è necessario iscriversi - spiega il responsabile dell'iniziativa, Paolo Vassallo -. Le aspiranti modelle saranno scelte direttamente in discoteca, è prerogativa del nostro concorso che cerca bellezze discrete, in grado di ispirare al meglio i maestri». I quadri, ognuno dei quali abbinato a una miss, saranno esaminati da una giuria composta da critici d'arte e giornalisti che decreterà l'ultima «coppia» da inviare alla finale nazionale di Riccione, dove la «Modella per l'arte» giungerà dopo tante selezioni.

Platti

Una delle ragazze finaliste

«Un volto per il turismo»

Domenica 40 belle donne al Master di Bosco Marengo per la finale

BOSCO MARENGO. E' domenica alla discoteca Master, sulla statale Alessandria-Novi, l'atto finale di «Un volto per il turismo», il concorso di bellezza a scala provinciale ideato da Paolo Paoli (che ha sempre presenziato personalmente tutte le selezioni) dodici anni fa.

Sono state più di venti le tappe svolte nell'arco di tutta l'estate in discoteche, dancing o nel corso di feste di paese: complessivamente hanno partecipato circa 300 ragazze.

La serata comincerà alle 22: le finaliste (in tutto, una quarantina) sfileranno prima in abito da sera e poi in costume da bagno. Suonerà l'orchestra Patrizia e sono previste esibizioni di ballerini della scuola Kontiky club e di atleti della palestra Sòmatos.

La proclamazione della miss che succederà ad Alice Repetto («Volto '96) avverrà intorno all'una. Numerosi gli ospiti, tra cui Elio Pedretti (patron del concorso Lady Universo), accompagnato da alcune «ladies», Paolo Vassallo (ideatore di «Una modella per l'arte») e i pittori Angelo «Sawatey» Ferrari, Alfonso Perrotta e Franco Santamaria. [b. v.]

Intel Pentium® Processor con MMX™ Technology:

Entra subito nel futuro!

Software 97-Line
Windows 95
MS Plus!
MSWord 97
MSWorks 4.0 per Windows 95
Autoroute Express (Ing)
CorelDraw 6
Sidekick 95

HIGHSCREEN
Sky Mini 97-Line

- 166 MHz Intel Pentium® Processor con MMX™ Technology
- 16 MB EDO RAM
- HDD da 1,3 GB
- FLOPPY: 3,5" DA 1,44 MB
- LETTORE CD-ROM 17X
- SCHEDA VIDEO 3D 4 MB Diamond Stealth 3D 3000 Booster® 16 PnP
- Scheda AUDIO 16 bit PCI WAVE MACH 64 – 3 MB RAM Video Player
- Tastiera Indus-Keyboard Win'95
- Incluso Software 97-Line
- Abbonamento incluso fino ad Aprile '98 a Italia On Line: navigazione 24 ore al giorno!
- Monitor escluso

1.899.000 IVA INCLUSA

ECCO DOVE TROVI QUESTA E ALTRE MILLE FANTASTICHE OFFERTE IN PIEMONTE:

SERVIZIO CLIENTI

ALESSANDRIA
C.so Borsalino 30
Tel. 0131/444040

CUNEO
Via S. Grandis 6
Tel. 0171/691989

BIELLA
Via Candelo 31
Tel. 015/8493515

ASTI
Via S. M. De Corleans 67
Tel. 0165/31828

NOVARA
Borgomanero
(SS per Gozzano)
Via Grandi
Tel. 0322/848498
- Via XXII Marzo, 212 Prossima Apertura

TORINO
- MAXISTORE C.so Tortona 5/7 Tel. 011/8127787
- C.so Sebastopoli 123 Tel. 011/3241519
- Via Biglieri angolo Nizza Tel. 011/6657110
- Orbetello 64 Tel. 011/2203177
- Via Nizza 1 Staz. P. Nuova Tel. 011/6680513
- V. S. Cristina 37 Tel. 011/6698033
- Chivasso V. De Gasperi, 8
- Collegno C.so Francia 92/C Tel. 011/4052788
- Chieri Tel. 011/9205722
- Pinerolo Via Nazionale 67 Tel. 0121/201200
- Rivarolo C.so Torino 25 Tel. 0124/29281
- Santhià V. 143, Tel. 0161/928343

La prima catena europea dell'informatica

VOBIS MICROCOMPUTER

Stasera ad «Asti musica» la popolare voce degli Anni 60

Intramontabile Arigliano

E domenica concerto di Jannacci

ASTI. L'inconfondibile profilo e la voce originalissima di Nicola Arigliano, stasera, alle 21,30, sul palco di «Asti Musica» in piazza Cattedrale.

Considerato «l'unico vero grande "crooner" della canzone italiana», Arigliano all'età di 74 anni (è nato a Squinzano provincia di Lecce nel 1923) sta conoscendo una seconda giovinezza artistica. Lasciata la ribalta nel 1968, l'artista si è ripresentato sulla scena nel 1987, suonando al «Blue Lab», locale jazz romano, dove ottenne grande attestazioni di stima da parte di pubblico e critica; la voce vellutata, intensa, elegante che accarezza le note, suscita nuovi entusiasmi. La sua ascesa nel panorama della musica risale agli Anni 50; giovanissimo si trasferisce a Milano e comincia a cantare, firmando un contratto discografico con la «Columbia». L'esplosione della Canzonissima del 1958 dove si presenta in veste di cantante e pianista: il successo televisivo gli spiana le porte della pubblicità. Scrive una colonna sonora per Punt e Mes, poi per gli sciroppi Fabbri, quindi diventa il popolarissimo testimonial del digestivo «Antonetto» che lo porta, attraverso Carosello, nelle case di milioni di italiani. Famosi i brani degli Anni 60: «Sentimentale», «E' solo questione di tempo», «Venti chilometri al giorno», «Si turnata» che viene presentata al Festival di Napoli in coppia con Sergio Bruni.

Nicola Arigliano a 74 anni sta conoscendo grande popolarità. Ad Asti Musica si esibisce con la band composta da: Riccardo Biseo Francesco Puglisi Gianpaolo Ascolese

Il costo del biglietto è di 12 mila lire. I lettori de «La Stampa» possono ottenere uno sconto di 2 mila lire presentando alla cassa il tagliando pubblicato a fianco.

Domenica 14, alle 21,30, «Asti Musica» ospiterà un altro grande personaggio della musica Enzo Jannacci che si esibirà in concerto in piazza Cattedrale, per il gran finale della rassegna musicale del Comune. L'ingresso è gratuito.

[r. a.]

VENERDI' 12 SETTEMBRE 1997

ASTI MUSICA

PRESENTANDO
QUESTO TAGLIANDO ALLA CASSA
SI HA DIRITTO A UN
BIGLIETTO SCONTATO A
10.000
AL CONCERTO DI
VENERDI' 12 SETTEMBRE
NON SONO VALIDE FOTOCOPIE

LA STAMPA

Comune di Asti

Nizza, una voce calda e la bacchetta della sorridente Vince Vallicelli

NIZZA. La critica l'ha definita «una delle migliori artiste giovani degli Stati Uniti»: è Cheryl Porter, originaria di Chicago che stasera si esibisce al «Blue Bird» di via IV Novembre (inizio alle 22,30). Abilissima nel cantare i diversi stili musicali, Cheryl attualmente collabora con il percussionista Vince Vallicelli leader della band che accompagna l'artista americana. [e. ce.]

Cheryl Porter l'artista statunitense protagonista di importanti tournée

GLI APPUNTAMENTI

Il gruppo dei Lou Dalfin musica folk e celtica sarà questa sera in piazza a San Damiano

Una panoramica degli appuntamenti nell'Astigiano

OGGI

ASTI. Festa dei vent'anni per il gruppo delle Penne nere, guidate da Giulio Pistarino. Alle 22 sotto l'Ala di piazza Ferraro serata dedicata ai giovani con la discoteca «Music Power» e Radio Vega.

CASTAGNOLE LANZE. Alle 20 sarà inaugurato il nuovo locale per la degustazione di vini. E' la «Vineria della Locanda», in via Penna 9 (tel. 0144/87.262), attigua alla Locanda degli amici. Etichette dei produttori della zona ed una selezione dei migliori vini italiani. Ogni giorno un menù semplice di cucina langarola, per accompagnare la degustazione dei vini.

CASTELNUOVO DON BOSCO. Alla birreria «Il Grillo d'oro» stasera concerto di Silvana Poletti e Nico: dalle 22,30, ingresso libero, cena obbligatoria. Info: 209.191

CASTELNUOVO DON BOSCO. Conferenza stampa di presentazione della stagione teatrale del Comunale di piazza Garibaldi. L'appuntamento è alle 18 negli uffici comunali; illustrerà la programmazione l'assessore comunale alla Cultura Piero Baldovino.

NIZZA. Alle 21, all'Auditorium della Trinità, concerto d'autunno, organizzato dall'accademia de «L'Erca». Suoneranno le pianiste Giovanna Vescovo, Maria Elena Leone e Ivana Zincone. Tenore Gianfranco Cerreto e soprano Raffaella Leoncini. In programma, tra l'altro, brani di di Donizetti, Tosti, Faurè, Verdi, Mozart. Ingresso libero.

SAN DAMIANO. In serata apertura degli stands gastronomici. Alle 21 in piazza Libertà concerto di Lou Dalfin. Ingresso libero. Continua il torneo di bocce dei comuni.

DOMANI

ASTI. Per gli itinerari di «Asti da vedere, Asti da scoprire» oggi alle 17: Asti Liberty: l'architettura e le trasformazioni urbane di fine Ottocento e inizio Novecento. Partenza da piazza Roma. I percorsi sono gratuiti e è prevedono prenotazioni. Per informazioni telefonare all'Ufficio Relazioni con il Pubblico del Comune 399399 oppure ad Arte e Dintorni 34779.

ASTI. In piazza Astesano alle 17, il teatrino delle marionette di Vincenzo Tartaglino presenta «Biancaneve e i sette nani». Ingresso libero.

CASTAGNOLE LANZE. In piazza Cairoli, dalle 14 alle 23, il Napli club allestisce il «mercatino delle cose vecchie e usate».

CASTELL'ALFERO. In occasione dei festeggiamenti l'Amministrazione comunale offre alle 21, nel salone del castello, un concerto della «Mandolinistica Paniati».

SAN DAMIANO. In serata apertura degli stands gastronomici. Alle 21 in piazza Libertà ballo liscio con «I melodici». Ingresso libero. Continua il torneo di bocce dei comuni.

INCISA. Alle 21, serata danzante con l'orchestra «I nuovi semplicì». Ingresso ad offerta. Sarà eletta miss «Stella Alpina».

VIGNALE. Al caffè della pesa, dalle 21,30, concerto della Electriblue Blues band.

E' possibile visitare la mostra fotografica «Dal Berg al Bric», in omaggio alle popolazioni langarole e svizzere: linguaggi e costumi con origini diverse, ma tratti molto simili. L'esposizione è aperta al pubblico nel salone di via Delprino, nei giorni di sabato e domenica, dalle 10 alle 12,30.

DOMENICA

Per gli itinerari di «Asti da vedere, Asti da scoprire» oggi alle 17: Asti nell'epoca fascista: le opere pubbliche e l'edilizia privata. Partenza da piazza Marconi, stazione ferroviaria. I percorsi sono gratuiti e prevedono prenotazioni. Per informazioni 0 34779.

SAN DAMIANO. Alle 10,30 concerto della banda musicale di San Damiano. I bar del paese offrono in piazza alle 11,30 l'aperitivo. Alle 12 apertura degli stands gastronomici e nel pomeriggio inizio della 6ª kermesse artistica «Piazze pazze - pazze piazze». Si esibiranno per le vie del paese complessi musicali, comici, saltimbanchi, cantastorie, corali. Alle 20.30 si balla in piazza Libertà con il complesso di Massimo Capra. Ingresso libero. Continua il torneo di bocce dei comuni.

VIGLIANO. Alle 9 ritrovo degli alpini nella sede del gruppo. Alle 10 sfilata per le vie del paese. Monsignor Guido Montanaro, cappellano dell'Ana di Asti celebrerà la messa al campo. Seguirà la deposizione delle corone d'alloro ai monumenti dei caduti ed il saluto delle autorità. Alle 13 pranzo sotto l'Ala servito dalla «Cucina Tre Valli» di Castiglione Falletto. Alle 16, carosello della Fanfara della Brigata Alpina Taurinense.

CULTURA E TENDENZE

Al Rotary, Ciotti e il disagio giovanile

Don Luigi Ciotti sarà martedì ad Asti invitato dal Rotary 2030° distretto presieduto da Piero Bava. Da anni punto di riferimento per il disagio giovanile (i volontari del Gruppo Abele si occupano del recupero dalla tossicodipendenza), don Ciotti affronterà i tempi legati alla sua lunga esperienza. All'hotel Salera alle 20. Sarà di nuovo ad Asti il 28, ospite dell'Asta del Barbera, il cui ricavato andrà al Gruppo Abele.

Don Luigi Ciotti

Iscrizioni aperte ai corsi di ebraico

Sono aperte le iscrizioni ai corsi di ebraico organizzati dal Cepros a partire da ottobre. Orari e calendario degli incontri saranno resi noti nella riunione preliminare in programma martedì 30 settembre alle 18 nella sede di via D'Azeglio 42. Info. 593.281 (lunedì 9-12; 15,30-18,30 e sabato 9-12).

Movimento per la vita i vincitori del concorso

Domani alle 15 in via Giobert 56 nella sede della «Casa vita e famiglia», il Movimento per la Vita organizza la riunione dei ragazzi (una decina) che hanno vinto il viaggio a Strasburgo partecipando al concorso nazionale sul tema «Esseri umani, tutti uguali, tutte persone». La trasferta si svolgerà dal 17 ale 21 settembre.

In via D'Azeglio nuove lezioni di yoga

Sono aperte le iscrizioni ai corsi organizzati dall'Associazione culturale di studi yoga, via Massimo d'Azeglio 9. La segreteria funziona nei giorni martedì e giovedì dalle 17 alle 20.

Imparare il «fai da tea» l'Arci Tandem

L'Arci Tandem organizza corsi di bricolage e «fai da tea per realizzare tende, copriletti, tappeti materiale di recupero. Saranno inoltre insegnate tecniche cucito (orli, asole, riparazioni varie) e di economia domestica, compresi consigli per la conduzione della casa, pulizia delle cucina, igiene dell'ambiente, conservazione e cura di oggetti e utensili domestici. Informazioni presso il circolo aziendale Way-Assauto, corso Chiesa 20 (tutti i giorni dalle 16 alle 19, escluso mercoledì e sabato; ai numeri 592.543; 274.236 (solo al mattino).

Da venerdì a domenica il «Telefono d'argento»

Da venerdì a domenica funziona il servizio Telefono Argento dei pionieri della Croce Rossa. è possibile prenotare (gratuitamente) consegna a domicilio medicinali, accompagnamento a visita mediche e altri servizi per anziani e disabili. Tel. 417.734 oggi dalle 17 alle 20; domani e d 9-21.

Raccolta fondi casa famiglia

E' aperta la raccolta di fondi per la casa-famiglia «Gasera» Castell'Alfero (servono alla manutenzione della struttura che ospita dozzina di ragazzi). Sul conto 21262/2 Cassa di risparmio di Asti, filiale di Castell'Alfero. [m. t.]

Canelli: all'agriturismo Rupestr

Prima tra i filari poi tutti a tavola

CANELLI. Riparte domani, all'agriturismo «Rupestre» di regione Piancanelli, la rassegna gastronomica «I sapori della memoria» curata dallo chef Giorgio Cirio.

Giunta al quarto l'iniziativa presenta cinque serate enogastronomiche abbinate ad eventi culturali e di divulgazione delle tradizioni folkloristiche locali. Domani e domenica, Cirio propone un intero fine settimana tra i filari con la possibilità, per chi lo vorrà, di partecipare alla vendemmia. A pranzo e cena previsti grande varietà di antipasti alla moda piemontese e vini tipici.

Gli altri appuntamenti si svolgeranno soltanto alla sera (dalle ore 20): il 20 settembre annunciata una rappresentazione teatrale in dialetto piemontese (ancora stabilire attori e titolo dello spettacolo) con «contorno» di fritto misto alla piemontese (15 varietà di carni e verdure); il 27 il giornalista Rai, Gianfranco Bianco (Tg3 Regionale) presenterà un filmato sui cento anni di storia dell'emigrazione italiana in Argentina: saranno serviti agnolotti e bollito misto.

Il 4, 11 e 12 ottobre cene dedicate solo alla gastronomia locale con, nell'ordine, la «polenta coi bagnetti»; e «bagna caoda» e formaggi di Langa. Le prenotazioni si ricevono al numero 832.670 oppure al 824.799.

[fl. l.]

Cocconato: due settimane di feste

Revival aspettando la corsa degli asini

COCCONATO. Nuovo week-end ricco di appuntamenti in attesa di entrare nel vivo dei festeggiamenti con la fiera medioevale e il palio degli asini il 27 e 28 settembre. Le manifestazioni organizzate da Comune, Pro loco e biblioteca Rocca sono pubblicizzate da una guida stampata in seimila copie, già in distribuzione. Tra le iniziative più originali, domenica esposti 44 stendardi e finestre e balconi di via Roma nell'ambito della «44 di Brera per l'arte sacra».

S'inizia stasera con Cocco Revival, musica Anni Sessanta del trio «Gli insoliti tre»; domani alle 10 inaugurazione della mostra «In punta di pennello» allestita nel salone comunale da sei artisti locali, Felicita Foscaldi, Anna Maria Gaggio Balduino, Oreste Giorda, Luisa Griffero, Claudio Lancerotto, Alessandro Zampicinini). La mostra resta aperta nei giorni 14 e 15; 20 e 21 con il seguente orario: 10-12,30; 15,30-19.

Domani discoteca e luna-park. Domenica alle 10 messa solenne con l'esposizione delle reliquie dei santi romani Fausto e Felice, concelebrerà il vescovo Germano Zaccheo. Alle 17,30 nel santuario di Madonna delle Grazie terzo concerto del clavicembalista ebreo di origine russa Shi Rukman. Domenica sera «Fiesta caliente», con ritmi sudamericani. Lunedì fiera con oltre un centinaio di banchi; trofeo di tamburello «Emanuel», bocce e alle 20 sotto la tettoia musica con Tonia Todisco. [m. t.]

STASERA AL CINEMA

LUX. Tel. 594.147. Sch Orario: non pervenuto. Lire 10.000).

POLITEAMA. Tel. 530.086. **Il mondo perduto - Jurassic Park 2.** Orario: 17,30; 19,55; 22,30. Lire 10.000 (8000).

RITZ. Tel. 530.086. **Ovosodo** di Paolo Virzì. Orario: non pervenuto. Lire 10.000 (8000).

Tel. **mortali cronici** Con Meg Ryan, M. Broderick, K. Preston. Orario: 20,20; 22,30. (8000).

PASTRONE. Tel. 598.457. Orario: 20,15; 22,30. Lire 10.000 (8000).

DON BOSCO. CHIUSO FERIE.

Tel. U. Thurman, B. Clooney, A. Schwarzenegger. Orario: 20,30; 22,30. Lire: 10.000 (7.000).

Tel. 966.376. PER FERIE.

ARMONIA. Tel. 701.459. **Con air** di F. West con N. Cage e J. Cusak. 20,30; 22,30. L. 10.000 (7.000).

LUX. Tel. 702.788. RIPOSO.

Tel. 701.498. **Be bin** con U. Thurman, B. Clooney, A. Schwarzenegger. Orario: 20,15; 22,30. Lire .

Tel. 701.459. **Il mondo perduto. Jurassic** 2 di Steven Spielberg. Orario: 20,30; 22,30. L. 10.000 (7.000).

Tel. 975.124. CHIUSO FERIE.

LUX. Tel. 975.016. OGGI RIPOSO.

SPLENDOR. Tel. 962.288.

SCEGLI IL CINEMA

Dove le emozioni sono su grande schermo.

NELLE SALE DI TORINO

ADUA 300 corso Giulio Cesare 67, tel. 856.521. **Austin Powers** di M. Jay Roach con Elisabeth Hurley.

ADUA 400 Giulio Cesare 67, tel. . **Tana da morire** di R. Torre con C. Guarino, E. Paglino. Or.: 16; 17,40; 19.10; 20,50; 22,30.

AMBROSIO MULTISALA c. V. Emanuele II 52, t. . *Sala 1:* **Il mondo perduto - Jurassic Park.** Or.: 15; 17,25; 19,50; 22,30. *Sala 2:* **Batman & Robin** Or.: 15; 17,30; 20; 22,30. *Sala 3:* **In cerca di Amy.** Or.: 15; 17,30; 20; 22,30.

ARLECCHINO c. Cavalleri 22, tel. 561.71.90. **Il mondo perduto - Jurassic Park** di S. Spielberg. Or.: 15; 17,30; 20; 22,30.

CAPITOL via San Dalmazzo 24, tel. 540.605. **Perdita.** Or.: 15,30; 17,50; 20,10; 22,30.

CENTRALE v. Carlo Alberto 27, t. 540.110. **I vampiri.** Or.: 15,45; 18; 20,15; 22,30.

C. CHAPLIN 1 v. Garibaldi 32/a, t. **Consigli per gli acquisti.** Or.: 17,35; 19,20; 21,05; 22,50.

CIAK c. G. Cesare 105, tel. 232.029. **Il mondo perduto,** di S. Spielberg. Or.: 15; 17,30; 20; 22,30.

CRISTALLO via Goito 5, t. 650.71.00. **Swingers.** Or.: 16,30; 18,30; 20,30; 22,30.

DORIA v. Gramsci 9, t. 542.422. **Innamorati cronici,** di G. Dunne. Or.: 16; 18,10; 20,20; 22,30.

ELISEO GRANDE p. Sabotino, tel. 447.52.41. **Ovosodo.** Or.: 16; 18,10; 20,20; 22,30.

ELISEO BLU p. Sabotino, t. 447.52.41. **Tano da morire.** Or.: 16; 17,40; 19,20; 21; 22,40.

ELISEO ROSSO piazza Sabotino, tel. 447.52.41. **Altri uomini,** Or.: 16; 18,10; 20,20; 22,30.

EMPIRE p. Vittorio Veneto 5, tel. 617.18.42. **Con Air.** Or.: 16; 18,10; 20,20; 22,30.

ERBA 1 c. Moncalieri 241, t. 661.54.47. **Il ciclone,** di e con L. Pieraccioni. Or.: 20,30; 22,30.

ERBA 2 c. Moncalieri 24, tel. 54.47. **Il paziente inglese.** Or.: 15,30; 21,30.

ETOILE v. Buozzi ang. v. Romil, t. 530.353. **Twin Town,** regia Kevin . Or.: 16; 18,10; 20,20; 22,30.

FARO v. Po 30, tel. 817.3323. **Tutti giù per terra,** di D. Ferrario. Or. 20,30; 22,30

FIAMMA c. Trapani 57, tel. 385.20.57. **Il mondo perduto - Jurassik Park,** di S. Spielberg. Or.: 15; 17,30; 20; 22,30.

IDEAL corso 4, tel. 521.4316. **Batman & Robin.** Or.: ; 17,30; 20; 22,30.

KING via Po 21, tel. 812.58.96. **Transfert pericoloso.** Or.: 16,30; 18,30; 20,30; 22,30.

S. Teresa 5, t. 534.614. **Potere assoluto.** Or.: 15,30; 17,50; 20,20; 22,40.

LILLIPUT via XX Settembre 15 bis, tel. 537.100. **Anna Karenina,** Or.: 14,50; 18,45; 19,40; 20,35; 22,30.

LUX Gall. San Federico, tel. . **Con Air,** di S. West. Or.: 15,45; 18; 20,15; 22,30.

MASSIMO UNO v. Montebello 6, . 817.10.48. **Lezioni di tango - The Tango** . Ore 16,30; 18,30; 20,30; 22,30.

NAZIONALE 1 via Pomba 7, t. 812.41.73. **L'isola perduta.** Or.: 16; 18,10; 20,20; 22,30.

NAZIONALE 2 via Pomba 7, tel. 812.41.73. **Ovosodo.** Or.: 16; 18,10; 20,20; 22,30.

OLIMPIA 1 via 31, tel. 532.448. **Il mondo perduto - Jurassik Park,** di S. Spielberg. Or.: 15; 17,30; 20; 22,30.

OLIMPIA 2 via Arsenale 31, t. . **Nella società degli uomini.** : 18,15; 18,20; 20,25; 22,30.

ROMANO Gall. Subalpina, t. 562.01.45. **Il viaggio della sposa,** di S. Rubini. Or.: 16,15; 18,20; 20,25; 22,30. Ingr. pom. 7000, sera 11.000

STUDIO RITZ v. Acqui 2, t. **Sex of Moonlight,** di Stephen Kay. Or.: 16; 18,10; 20,20; 22,30.

VITTORIA v. Roma 336, t. 562.1789. **Scream.** Or.: 16; 18,10; 20,20; 22,30.

TEATRI

TEATRO REGIO. Domani ore 20,30 turno G al 23/9: **Tamerlano** di Georg Friedrich Haendel, Corrado Rovaris direttore, regia Giorgio Gallione. Con Maria José Trulu, Sara Mingardo, Furio Zanasi, Patrizia Ciofi. Orchestra del Teatro Regio. Biglietteria ore 10,30-18 e 19,30-20,30. Telefono 8815.241/242.

AUDITORIUM RAI p. Rossaro. Orchestra Sinfonica Nazionale della Rai. Stagione Sinfonica 1997-98. Vendita nuovi abbonamenti turno rosso, blu, giallo e partite fila sabato 13/9. Abbonamento «Giovani» da giovedì 25/9. Orario biglietteria (foyer dell'Auditorium) 10-18,30. Informazioni telefono 810.46.53 - 610.48.61.

DISCO CLUB PIERRE

QUESTA SERA INAUGURAZIONE

Moiraghi del (Prince di Fabrizio Valli e Giancarlo Meda

DOMANI SERA
OSPITE LARS PATRICK MONROE
TESTIMONIAL SPOT Coca-Cola

VIA 47 - POIRINO - TEL. 9450290

CINEMA POLITEAMA ASTI

Da STEVEN SPIELBERG un che vi porterà oltre la vostra immaginazione

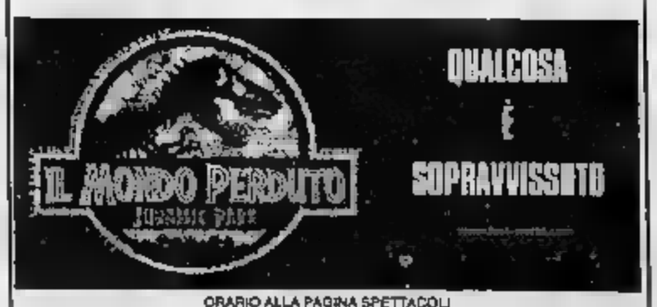

ORARIO ALLA PAGINA SPETTACOLI

BGS DMBAB

È un'iniziativa editoriale

LA STAMPA Specchio DELLA STAMPA

con la collaborazione di

TIM Telecom Italia Mobile

Cuore Mangiare bene per sentirsi in forma

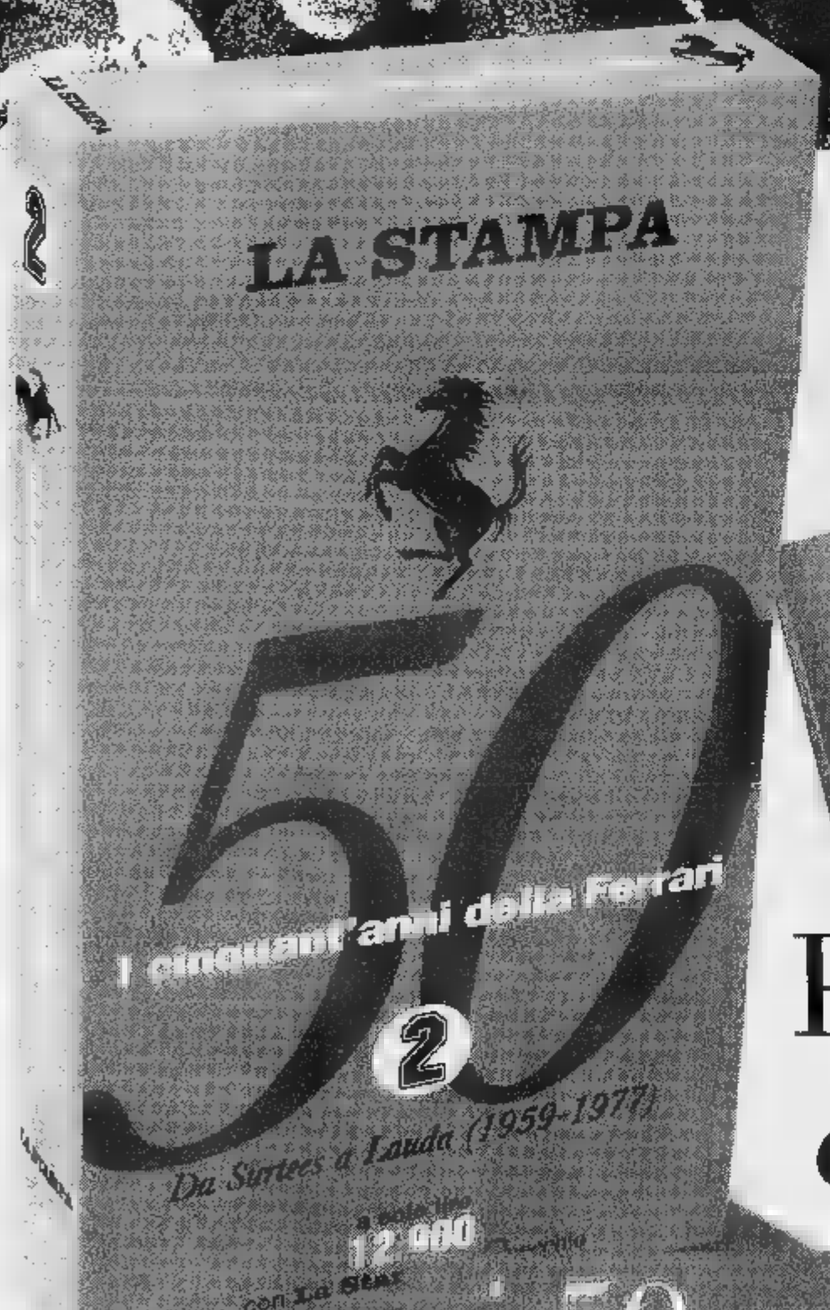

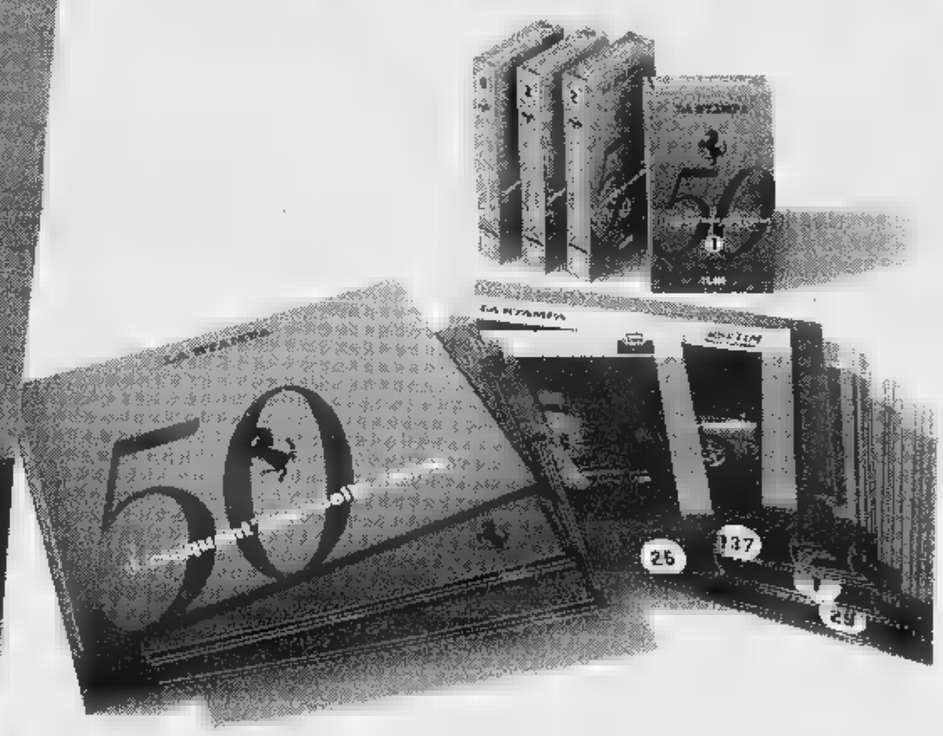

Phil, Clay, Jackie, Mario e Niki.

i 50 anni della Ferrari

Domani con Specchio la seconda videocassetta a sole 12.900 lire.

L'arrivo di Phil Hill. Nasce il motore posteriore. Luglio '73: Montezemolo e Lauda. In pista: Ickx, Merzario, Peterson, Bell, Schetty, Andretti, Munari. All'interno dei box. Le innovazioni tecnologiche. La Galleria Ferrari. (1670-11959)

Calcio, domani esordio ad Imperia per la formazione biancorossa allenata da Vito Sollazzo

Parte l'avventura dei «galletti» juniores

Nella rosa anche un iraniano e il croato Krovacic

L'Asti a caccia di un bomber

Ma nella gara con il Piobesi potrebbe di nuovo giocare Gai

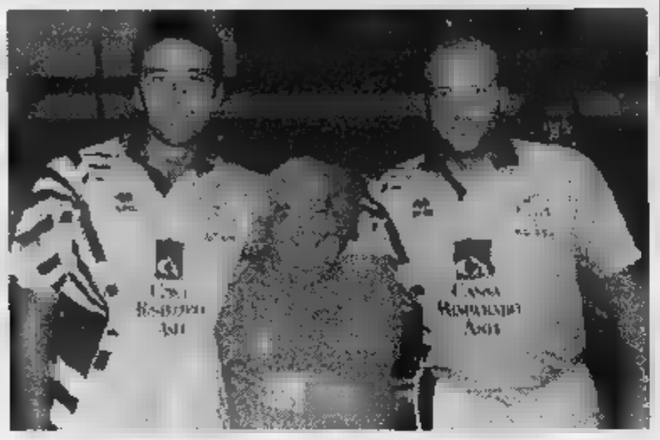

Il massaggiatore **Ugo Perosino** (al centro) [illegible] (a sin.) e **Bergo**

ASTI. Incognita-bomber per l'Asti, che domenica alle 16 debutta nel campionato di Eccellenza contro il Piobesi. I dirigenti [illegible] hanno ancora risolto il dopo-Falzone: quale attaccante affiancherà Daidola nella stagione che va a cominciare? Due i candidati: Di Bartolo, attaccante dello Chatillon Saint Vincent [illegible] Ferraris, punta in forza nell'annata passata alla Sestrese. Il primo ha il vantaggio di aver giocato in coppia con Daidola nello scorso campionato. Il secondo ha dalla [illegible] una grossa esperienza: cresciuto nel Genoa, ha giocato in B con i grifoni [illegible] [illegible] Modena. Quale sia la scelta, l'importante [illegible] che non facciano rimpiangere Falzone, che domenica [illegible] ha realizzato su punizione la sua prima rete nell'Ivrea.

I galletti intanto hanno scoperto un futuro campione: Andrea Gai, attaccante alla «Casiraghi» di 18 anni, che [illegible] il Don Bosco ha realizzato [illegible] splendida doppietta. Se [illegible] società [illegible] riuscisse a concludere in tempo con Di Bartolo o Ferraris, il posto da titolare domenica sarà suo. Intanto la compagine astigiana si [illegible] allenando al Campo due. Contro il Piobesi mancherà soltanto il difensore Bergo, che sconterà una giornata di squalifica. «Sarà un Asti che deve innestare subito le marce alte - avverte il mister Franco Delladonna. Ho chiesto ai ragazzi il massimo impegno. Sotto il profilo atletici [illegible] stiamo bene». Il nuovo allenatore lancia un appello ai tifosi: «Finora abbiamo espresso un buon gioco con tanti gol per richiamare gente allo stadio. In questo momento abbiamo bisogno del sostegno del pubblico». Nessuna indiscrezione sulla formazione che scenderà in [illegible]po: «Voglio tenere tutti i giocatori sulla corda - dic[illegible] -: nessuno nella mia squadra si deve sentire titolare. Dietro ai "senatori" ci sono giovani validi, che premono per trovare [illegible] posto». Delladonna è soddisfatto dell'organico che i dirigenti gli hanno [illegible] a disposizione: «La società mi ha fatto trovare gran parte [illegible] giocatori che avevo richiesto. Per ora, l'unico aspetto negativo di quest'esperienza astigiana è che non possiamo allenarci [illegible] Comunale. In un mese [illegible] [illegible] l'abbiamo calcato soltanto due volte in occasione della Coppa Piemonte. Così non possiamo provare gli schemi e prendere le misure del campo».

[illegible] Armando

ASTI. Con un giorno di anticipo rispetto alla prima squadra, l'Asti juniores comincerà la sua avventura nel campionato nazionale. I galletti saranno impegnati domani alle 16 in trasferta ad Imperia. L'obiattivo [illegible] partenza è migliorare il quinto posto conquistato nel '96-97.

Il girone. Sedici sono le squadre che compongono il raggruppamento, quattro in più rispetto all'annata passata. Le avversarie dell'Asti saranno le torinesi Alpignano, Barcanova, Chieri, Lascaris Torino Moncalieri, Nizza Millefonti, Pinerolo, Rivoli, Sangiustese Venaria; il Cuneo e le compagini della provincia Granda Fossanese [illegible] Saviglianese, le liguri Imperia [illegible] Sanremese.

L'allenatore. Alla guida della formazione biancorossa è stato confermato Vito Sollazzo. Cinquantenne, sindacalista della Cisl, [illegible] precedenza aveva allenato le prime squadre dell'Asti Sport, del Napoli Club e del Sandamianferrere. «Il campionato che ci apprestiamo ad affrontare [illegible] di buon livello - afferma -. La differenza tra lo [illegible] torneo [illegible] quello attuale [illegible] che io disporrò di [illegible] formazione composita, formata [illegible] giocatori nati in anni diversi».

Sollazzo si [illegible] battuto [illegible] la società perché iscrivesse il sodalizio [illegible] questa campionato [illegible] non in quello a livello regionale: «Questo torneo fa crescere e [illegible] i ragazzi. I miei giocatori ne hanno tratto giovamento. Gai, Valpreda, Genovesio, che ho avuto nella scorsa stagione, adesso sono maturi per l'Eccellenza».

La rosa. «Non conosco ancora questo gruppo. Stiamo lavorando insieme soltanto da [illegible] [illegible] la difficoltà maggiore consisterà nell'assemblare questi calciatori che non hanno mai giocato insieme».

L'organico comprende i portieri Buccio (classe 1979) [illegible] Cesta ('81); i difensori Vaccanso ('79), Amerio ('80), Borello ('80), Zenzale ('80), Ruccio ('81), Lampiano ('81); i centrocampisti Accornero ('79), Gammba ('79), Francalanci ('80), Poggio ('80), Sorrentino ('80), Scaglione ('79), Penna ('81), Negro ('81); gli attaccanti Grasso ('79), Gai ('79), Figus ('80) e lo straniero Ali Garizadèh ('80) di origine iraniana. In prova c'è la punta Krovacic, 18 anni, padre croato e madre italiana, proveniente dal Derthona. Le stelle [illegible] il centravanti Gai, che ha realizzato tre gol in Coppa Piemonte con la prima squadra [illegible] il libero Lampiano, rientrato nelle file biancorosse dopo un'esperien[illegible] nelle giovanili della Juventus. «I ragazzi sono stimolati a fare bene perché Delladonna li segue da vicino e assiste ai nostri allenamenti. Tra me e lui [illegible] un'ottima collaborazione», conclude Sollazzo. **[e. a.]**

Il mister dell'Asti juniores **Vito Sollazzo** (a sin.) e la punta **Andrea Gai**

Astigiana al torneo di Pino

Successo della Nuova Villanova e il Don Bosco si classifica terzo

VILLANOVA. Promette bene il Nuova Villanova di Mimmo Marchese in vista del campionato [illegible] Prime categoria che prenderà [illegible] via domenica. La formazione villanovese ha vinto mercoledì il torneo di Pino Torinese, battendo in finale la squadra di [illegible] per 1-0. Il gol della vittoria è stato segnato da Pitzalis al 75'. Marchese, ex attaccante dell'Asti Tsc, subentrato quest'estate sulla panchina della società presieduta da Roberto Stampfl [illegible] Enrico Pasquali, ha schierato: Canizzaro; Vidali, Bosio; Casazza, Ellena, Calistra, Citta, G. Vessio, Pitzalis, Sisca, Gamba. Nella ripresa sono entrati Ballerio, Pavesio, Arlotta [illegible] Luigi Vessio.

«La squadra sta iniziando a carburare - afferma Stampfl -. Mimmo ha impostato il gioco sulla velocità e i risultati già [illegible] vedono». I villanovesi, neopromossi, debutteranno fra le mura amiche contro la Poirinese, che l'anno scorso [illegible] guidata proprio da Marchese in Seconda [illegible]. I torinesi [illegible] stati poi ripescati in Prima.

DON BOSCO. Al quadrangolare di Pino ha preso parte anche il Don Bosco, che in semifinale [illegible] stato sconfitto per 2-1 dal Nuova Villanova. I salesiani hanno superato facilmente il Cambiano per 3-0. I marcatori sono stati Pavani, autore di una doppietta e Mirko Gamba. Il tecnico Enrico Pasquali ha utilizzato Biasi in porta; Paolo Gamba libero; Cossetta [illegible] Bottigliero in marcatura; Barbero e Marcello Mezzanotte sulle fasce; Stefano Mezzanotte, Rosmino e Mirko Gamba a centrocampo; Pavani e Altomonte di punta. Nel secondo tempo il mister astigiano ha dato spazio a Casorzo e Staglianò. Domenica l'esordio nel campionato di Promozione contro il Biella in trasferta. I gialloblù saranno privi dello squalificato Cacciola e di Dellagrazia, infortunatosi ad un ginocchio contro l'Asti in Coppa Piemonte. **[e. a.]**

SPORT FLASH

Pattinaggio

Via ai corsi dell'Asti Skating

L'Asti Skating riprende [illegible] 17 settembre l'attività di pattinaggio. I bambini tra i cinque e i dieci anni potranno usufruire di tre lezioni gratuite fino al 30 settembre. I corsi, tenuti dall'allenatrice federale Lidia Nargi, si svolgeranno [illegible] mercoledì e il venerdì dalle 17 alle 18 nella palestra di via De Amicis. Per informazioni telefonare al 218.820 oppure al 214.745 [illegible] al 352.383. Nella società astigiana milita Daniele Cavallo, che ai campionati italiani svoltisi ad ago[illegible] ha conquistato due medaglie d'oro nel libero e nella combinata, oltre ad un bronzo nell'esercizio obbligatorio. **(e. a.)**

Calcio

Riunione delle società Aics in vista del campionato

Le squadre dell'Aics si ritroveranno giovedì 18 settembre per stabilire il girone del campionato amatoriale di calcio e di calcetto. La riunione si terrà nella sede dell'Aics in via Mazzini 17 alle 21. Le iscrizioni al torneo di calcio costano 1 milione e centomila; a quello di calcio a cinque 600 mila. **[e. a.]**

Sport

Gara di aquiloni domenica a Roccaverano

Si svolgerà domenica mattina a Roccaverano l'«Aquilolanga», [illegible] competizione riservata agli appassionati di aquiloni. Per iscrizioni e informazioni telefonare all'832.729 oppure allo 0360/440.819. **[e. a.]**

Ginnastica

Alla Way [illegible]i per le lezi[illegible] di Graziano

Sono aperte le iscrizioni ai [illegible] di ginnastica della Way Assauto. Alle lezioni dirette da Dino Graziano [illegible] dall'istruttrice Cristina Pagani possono partecipare ragazzi dai [illegible] [illegible] 16 anni [illegible] adulti. Le iscrizioni si [illegible] alla palestra della Way Assauto in corso Chiesa 20 [illegible] martedì e [illegible] venerdì dalle 17,30 alle 18,30. Per informazioni telefonare al 308.93 (ore pasti). **[e. a.]**

Tennis

Domani al [illegible] partono i provinciali

Cominceranno domani i campionati provinciali di tennis memorial «Davide Prizza». Il torneo si disputerà sui campi del Dopola[illegible] Ferroviario di Asti. Cinque le prove di singolare in programma: under 16, [illegible] classificati, «liberi», 'veterani libero' e femminile. Tre i doppi: non classificati, classificati e misto. **[e. a.]**

Tifosi

Campagna tesseramento al Milan club Asti

Il Milan club Asti ha aperto la campagna tesseramenti '97-98. L'associazione rossonera ha cambiato sede sociale [illegible] si è trasferita al circolo Sempre Uniti di via Pallio. I tifosi milanisti potrà anche abbonarsi per seguire le partite del Milan su Tele Più. Per informazioni telefonare a Dario Ghia (592.118). **[e. a.]**

[illegible]

Prime bracciate per i bambini tra i 7 e 10 anni

Sono aperte le iscrizioni dei corsi preagonistici organizzati dall'Asti Nuoto, riservati ai bambini nati dall'87 al '90 e per le bambine dall'88 al 91'. Per informazioni telefonare all'824.032. **[e. a.]**

Calcio

L'Alessandria dilaga in amichevole [illegible] Nizza (8-0)

L'Erredue Nizza ha opposto una timida resistenza all'Alessandria. La formazione guidata da Franco Allievi è stata sconfitta per 8-0 nell'amichevole disputata ieri pomeriggio al «Tonino Bersano» di Nizza. I grigi Fantini, Gasparini [illegible] Califano (medaglia d'oro con l'Italia alle Universiadi) hanno realizzato una doppietta a testa. Gli altri marcatori [illegible] stati Zucco e Giraldi. La partita serviva da preparazione in vista dell'esordio nel campionato di Prima categoria: i nicesi debutteranno domenica in casa contro la neopromossa Fresonara. Allievi ha schierato Quaglia; Massano, Careglio; D. Gai, G. L. Gai, A. Berta; Tony, D. Berta, Bruno, Ghiazza, Furla[illegible]. Nella ripresa [illegible] entrati Cipolla, Piana, Schiffo, Mazzapica, Sala e Mazzetti. **[e. a.]**

PALLAVOLO

E oggi [illegible] presentazione del Torneo del Palio

La Biemmedue fa le prove con il terribile Cariparma

La Biemmedue (foto) è di scena alle 18 al palazzetto con il Cariparma

ASTI. Prima uscita ufficiale per la Biemmedue in vista del campionato [illegible] B1. Alle 18, al palazzetto, amichevole con la Cariparma, squadra di A2 con ambizioni di promozione. Il sestetto base [illegible] composto da atleti affermati: Montagnani in palleggio, Aiello opposto, Vianello e Vergnaghi ali, Passani e Mike Van d[illegible] Goor centrali. Nelle file emiliane giocherà quest'anno, in prestito, anche l'attaccante astigiano Fabio Cavallo mentre dal Cariparma arriva il nuovo opposto della Biemmedue, Pietro Salvi. Per la Biemmedue scenderanno in campo: Angesia in palleggio, Salvi opposto, Rolando [illegible] Celardo o Glinac ali, Becchio e Costa [illegible] Aiello centrali. [illegible] astigiani parteciperanno al 1° Torneo Pallavolistico Internazionale del Palio di Asti-Trofeo Biemmedue-Coppa Comune di Asti in programma mercoledì 17 settembre sul parquet [illegible] Palasport. Alle 19,30 il confronto tra Biemmedue Asti e Lcl Pacini Busca le due piemontesi neopromosse in B1 [illegible] alle 21,15 il match spettacolo tra l'Alpitour Traco Cuneo di A1 e lo Ktisifon Peania Atene. Il torneo è indetto dalla società Grande Volley ed è organizzato [illegible] Albatros Comunicazione.

La manifestazione verrà presentata stamane alle [illegible] in Co[illegible]. La prevendita dei biglietti da Dimensione Sport di piazza Medici 30 e alla Banca di Cuneo di corso Alfieri 137. I prezzi: tribuna 20 mila, sedie parterre [illegible] 30 mila e sedie numerate [illegible] mila. Il biglietto in prevendita dà diritto ad assistere gratuitamente all'amichevole tra la Biemmedue e il Ktisifon di martedì 16. Il costo del biglietto per la sola partita di martedì è di 10.000 lire. **[ca. l.]**

BOCCE

Il giocatore dei ferrovieri ha vinto [illegible] tricolore individuale nella categoria B

Dlf, sogni di scudetto con Cavagnaro

Sabato e domenica Coppa Italia sui campi Tubosider

ASTI. La stagione delle bocce ha ripreso il via [illegible] una felice notizia per il Dlf. Alberto Cavagnaro, [illegible] anni, giocatore che da quest'anno fa parte del gruppo dei ferrovieri, è diventato domenica [illegible] Pordenone campione d'Italia individuale della categoria [illegible].

I compagni [illegible] gli amici lo chiamano l'«avvocato», non perchè svolga la professione forense, ma per la laurea in legge.

Lasciata l'università, Cavagnaro ha fatto l'ufficiale di carriera per tre anni nel corpo amministrativo ed [illegible] lavora anche come agente [illegible] commercio per un'azienda della zona nel settore dei generi alimentari. Sull'esempio [illegible] uno [illegible] giocatore di B anche lui, Cavagnaro (è nato [illegible] Novi ma risiede a Vignole Borbera) ha cominciato da ragazzo a frequentare i campi di bocce. Ha fatto tutta la trafila fino alla categoria B, indossando le maglie della Nove[illegible] [illegible] della Serravallese: [illegible] specialista nel gioco tradizionale, spicca nell'individuale, ma sa difendersi bene sia in coppia che in quadretta. Il prossimo anno passerà nella categoria A, ma nel campionto che sta per iniziare sarà utile alla sua squadra ancora [illegible] giocatore della categoria B.

A Pordenone Cavagnaro aveva cominciato male nella poule di partenza, perdendo la prima partita, vincendo però subito la seconda [illegible] aggiudicandosi lo spareggio. Poi non si è più fermato, eliminando via via gli avversari, tra cui [illegible] campione in carica, Tivellin della Rivolese, ed in finale Marco Torta della Madonna del Pilone Torino.

Alberto Cavagnaro del Dlf

Intanto, sabato e domenica Asti ospiterà [illegible] campi della Tubosider, la tredicesima pro[illegible] [illegible] Coppa Italia. E' la penultima gara del torneo: la conclusione della fase [illegible] qualificazione avverrà a La Fissa di Torino la settimana successiva e la finale nazionale è in programma il 4-5 ottobre in Veneto.

Dopo la prova numero 12 disputata domenica [illegible] e vinta dall'Auxilium Saluzzo, questa è [illegible] classifica: Chiavaresa e Nitri Auto Aosta punti 36; Brb Ivrea 29; CR Ferrero Vigone 26; Autonomi Fossano 25; Tubosider Asti [illegible] Amici Chiavazzesi 24; Pianezza 22 e Auxilium Saluzzo 21. In palio ci sono sei posti: due spettano alle società della [illegible] Est, per formare il gruppo delle 8 finaliste: Chiavarese e Nitri Auto [illegible] più rischi e nemmeno [illegible] Brb, se conquisterà nelle due prove restanti un paio di punti. Per le altre tre squadre sarà una [illegible] bella lotta: le aspiranti [illegible] il doppio dei posti disponibili.

Sui campi di casa, nel Trofeo Bonello Tessuti [illegible] quadrette, che avrà inzio sabato 13 alle ore 14 (i turni successivi [illegible] alle 17 e 21 di sabato e alle 9,30 di domenica, mentre la finale è prevista alle 15 del 14) la Tubosider presenterà le formazioni Pastre-Mandola-Vottero-Novara e Camelli-Faletto-Avatte-Scassa.

I «cuginii» del Dlf schiereranno due quadrette: formate la prima da Cavagnaro, Saccu, Rinaudo e Andreoli [illegible] la seconda [illegible] Ballatore, Francioli, Piano e Selva.

In quanto al Cdc, i cui giocatori sono stati lasciati liberi dallo sponsor Valter Frizza, non più interessato a patrocinare [illegible] campionato [illegible] [illegible] B, [illegible] presenteranno ad Asti nel week end con una quadretta formata da Frizza stesso, Bonadio, Bianchi e Deregibus Senior [illegible] causa dell'indisponibilità di Gianotto da tempo infortunato.

I coniugi Argentero continueranno intanto nella loro [illegible] stiona della società [illegible] parteciperanno al campionato di serie B allestendo una squadra formata da giovani: ne fanno parte Silvano Zanusso, Domenico Merlone, Angelo Freilino, Mau[illegible] Torchio, Sergio Alpe, Maurizio Cassieno (questi ultimi quattro promossi recentemente in B) e forse Stefano Olivetti.

Giovanni Capponi

S.I.A.
Servizi Imprese Astigiane S.r.l.

Per conto di un'importante azienda appartenente [illegible] un Gruppo Industriale operante nel settore della lavorazione [illegible] materie plastiche si ricerca la

[illegible] DIREZIONE [illegible]

La candidata ideale, [illegible] età compresa tra i 35 e i 45 anni, [illegible] maturato una significativa esperienza nella mansione [illegible] riferimento, preferibilmente in aziende [illegible] dimensioni medio-grandi, svolgendo in modo autonomo i tradi[illegible] compiti di segreteria e gestendo i rapporti tra [illegible] Direzione Generale e le altre funzioni aziendali.
Ha un'ottima conoscenza della lingua inglese sia orale che scritta e dei principali pacchetti applicativi informatici (excel, word, ...).
Possiede, inoltre, spiccate [illegible] organizzative, relazionali e di sintesi, oltre che di precisione e riservatezza.
Il diploma [illegible] laurea costituirà titolo preferenziale per la selezione.
La retribuzione e il livello di inquadramento saranno correlati alla professio[illegible]tà raggiunta.
La [illegible] di lavoro è Alessandria.
Inoltrare dettagliato curriculum corredato da fotolessera a SIA S.r.l. - P.zza Medici, 4 - 14100 Asti, entro [illegible] non oltre il 25/9/1997, citando sulla busta il rif. SDG.
Il trattamento dati personali pervenuti [illegible] svolgerà in conformità della Legge [illegible]: la trasmissione [illegible] curriculum è espressione di consenso [illegible] trattamento/comunicazione [illegible] dati personali non sensibili.

OGGI AL CINEMA
RITZ
ASTI

LEGGI TRE, PAGHI DUE.

Con 308.000 lire all'anno, per 6 giorni alla settimana hai La Stampa nella tua buca delle lettere

LA STAMPA
A conti fatti, abbonatevi.

PER INFORMAZIONI TEL. 011/6568334-335

GIORGIO ARMANI
OCCHIALI

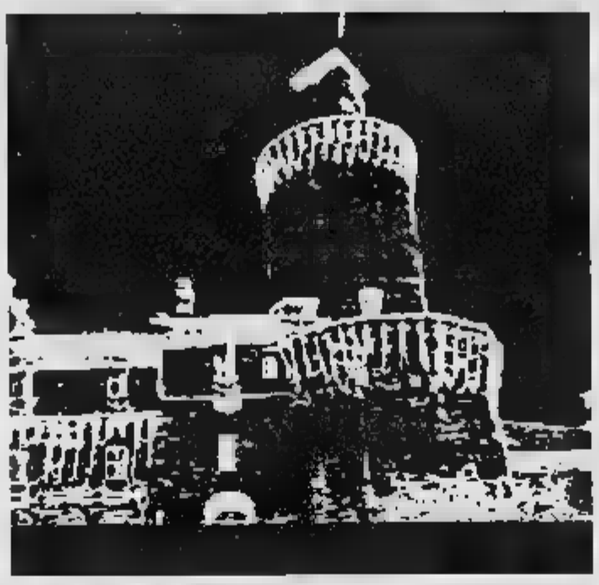

ENTE FIERA DEI CASTELLI DI BELGIOIOSO E SARTIRANA

castello di sartirana - pv
13 - 28 settembre 1997
XVII mostra mercato di
antiquariato

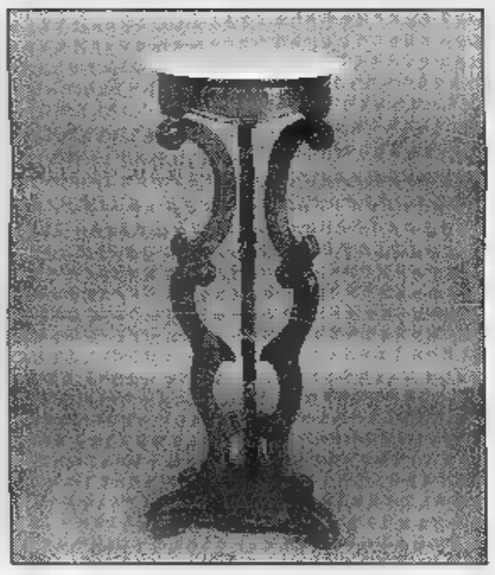

▲ GUERIDON IN PALISSANDRO (uno di due)
veneto 1840 circa
IL TEMPO RITROVATO

▲ CAFFETTIERA IN ARGENTO STERLING
tiffany & co. (1907-1938), cm 28x23
VENDÔME ARGENTI

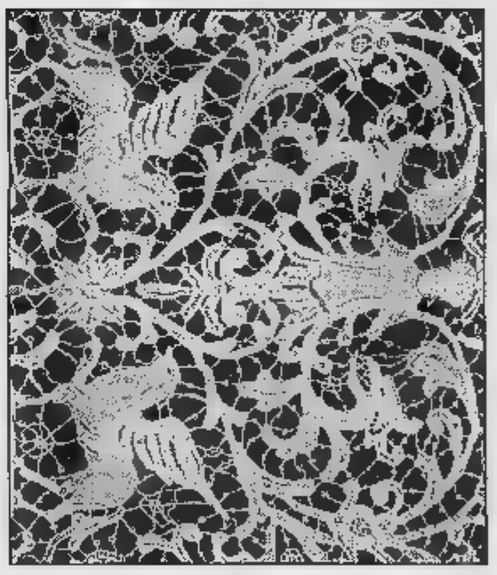

▲ GRANDE COPERTA DA LETTO
A PUNTO AGO "VENISE" (particolare)
burano fine ▬ sec. - cm 230x235
PENELOPE

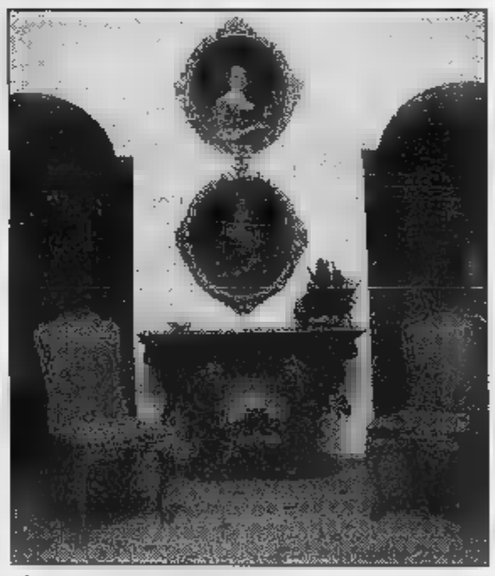

▲ INTERNO GALLERIA
ANTICHITÀ OTTOBRINI

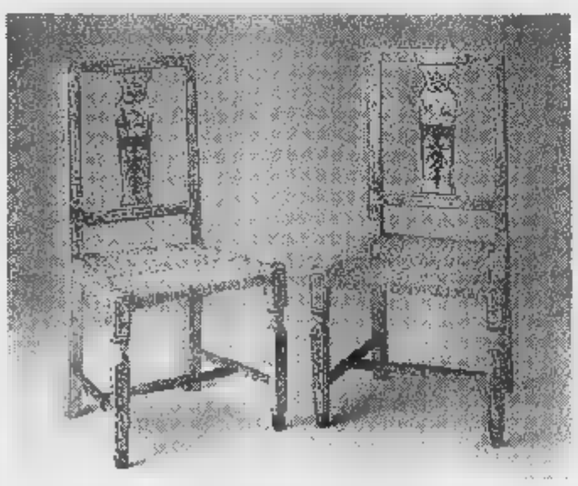

▲ SEDIE LUIGI XVI (due di quattro) IN LEGNO DIPINTO
piemonte fine XVIII sec.
▬TTEGA D'ARTE BIANCHI

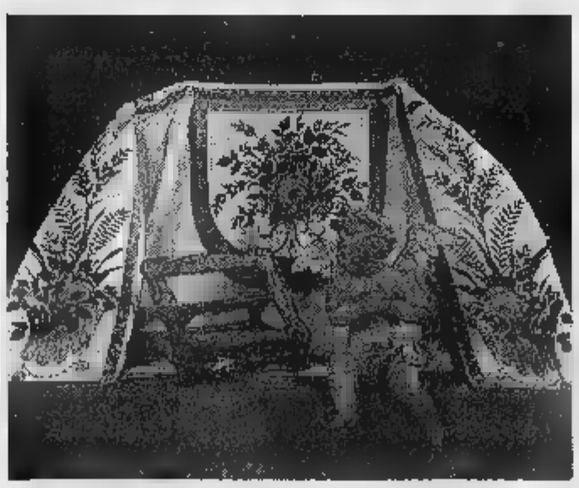

▲ RICAMO LUIGI XVI - piemonte XVIII sec.
PUTTO (uno di due) ▮ LEGGIO IN LEGNO
DORATO E POLICROMO
piemonte primo quarto XVIII sec.
LE TEMPS PASSE'

▲ RARO ESEMPLARE DI SQUARE PIANO
CON INTARSI IN EBANO
John broadwood ▮ sons, londra 1829
PAOLO EMILIANI

giovedì, venerdì 15-23; sabato 10-23; domenica 10-20
lunedì, ▬▬▬ mercoledì chiuso. tel: 0384.800804 - 800750 fax 0384.800748

provincia di pavia

Cassa di Risparmio di Parma & Piacenza

comune di sartirana lomellina

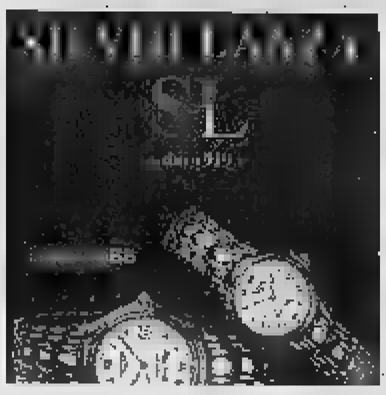

LA STAMPA

BIELLA
E PROVINCIA

Venerdì 12 Settembre 1997

REDAZIONE: VIA DELLA REPUBBLICA; 29. TEL. (015) 26.191 / 355.230. FAX (015) 252.2379

SILVIO LANZA
SL
dal 1919
gioielleria
argenteria
orologeria
Via Italia, 84
13051 Biella
Tel. 015/352712

Il Comune spenderà quasi 700 milioni per rendere più sicure le strade

Traffico, via al piano sicurezza

Dossi, archi salva-pedoni e «zebre» in rilievo

BIELLA. Parte l'operazione sicurezza stradale. Dossi, attraversamenti pedonali colorati e in rilievo, barriere salva pedoni, fioriere: nei prossimi mesi molte [redacted] della città cambieranno aspetto sotto l'incalzare del piano elaborato dall'asses[redacted] comunale Edgardo Canuto (in collaborazione col maresciallo della polizia municipale Pier Adelchi Maffeo) per costringere auto [redacted] moto a viaggia[redacted] [redacted] velocità più moderata, rendendo più sicuri incroci e attraversamenti pedonali. Il tutto senza perdere di vista l'arredo urbano.

I progetti delle opere che riguardano il primo lotto [redacted] interventi è stato approvato ieri pomeriggio dalla prima Commissione tecnica comunale. Trecentottanta milioni di lavori che modificheranno completa[redacted] diversi incroci. Ci sarà poi una seconda tranche di interventi, per un importo di [redacted] milioni, per mettere in sicurez[redacted] un'altra serie di attraversamenti pedonali.

Il progetto più eclatante riguarda l'incrocio tra via Ivrea e via Mentegazzi. Un punto diventato tristemente famoso in città, già teatro di gravissimi incidenti. Canuto ha pensato di mettere in rilievo tutta la [redacted] dell'incrocio, lastricando, per un'ampiezza di 10 metri, gli attraversamenti con autobloccanti di diversi colori [redacted] raccordando i passaggi tra [redacted] loro con un «tappetino» in asfalto. Il «gradino» in autobloccanti sarà alto 8 centimetri. I passaggi saranno evidenziati da una fila [redacted] «omini» disegnati sulla sede stradale e saranno appoggiati ad [redacted] spartitraffico centrale «salva pedoni».

Al centro dell'incrocio verrà realizzata una grande aiuola spartitraffico per canalizzare le svolte e agevolare le auto in manovra. Sarà modificato lo sbocco di via Mentegazzi: i primi 30 metri che conducono all'ingresso del supermercato diventeranno a [redacted] unico a salire verso il Piazzo. Per immettersi su via Ivrea ci sarà un'apposita bretella che passa vicino al mercato delle carni.

Altro intervento prioritario in via Quintino Sella. Da San Sebastiano fino a piazza Cossato saranno sistemati sui due marciapiedi degli archi salvapedoni [redacted] al centro lo [redacted] della città e una serie di fioriere. Pur mantenendo i posteggi per i negozi, i nuovi arredi serviranno per creare una barriera tra auto [redacted] pedoni [redacted] costringeranno gli automobilisti [redacted] continue deviazioni di traiettoria, e quindi a moderare [redacted] velocità.

Il Comune, poi, interverrà nella strettoia tra [redacted] Barazzetto e [redacted] Vandorno. Sono previsti tre attraversamenti pedonali in autobloccanti (all'inizio, [redacted] metà e alla fine). Il dosso sarà di 3 centimetri. Strisce pedonali protette anche a Vaglio tra La Coop e l'area scuola, [redacted] barriere di [redacted] centimetri. E allo stesso modo [redacted] giunta interverrà in via Marconi, [redacted] fronte all'obitorio.

Ma l'elenco delle opere [redacted] sicurezza [redacted] più lungo e il Comune [redacted] intenzionato [redacted] realizzarli a mano a mano che troverà i fon[redacted]. [redacted] riguardano, sulla stessa [redacted] Marconi l'incrocio con via Repubblica; l'uscita delle scuole del Vandorno (barriere salva pedoni [redacted] passaggi protetti), l'incrocio tra via Rigola e via Ivrea; ancora su via Ivrea, l'incrocio con via Golzio.

Maurizio Alfisi

[redacted] interventi di maggior rilievo riguarderanno l'incrocio di via Ivrea [redacted] via Mentegazzi (a sinistra nella foto Micheletti) [redacted] via Quintino [redacted] (in basso). In alto l'assessore [redacted] traffico **Edgardo Canuto**

Si rifanno 5 chilometri di marciapiedi in città

BIELLA. Con una spesa di oltre 800 milioni (che divente[redacted] un miliardo una volta pagata l'Iva) il Comune sistemerà quasi cinque chilometri di marciapiedi. Il progetto, presentato dall'assessore Edgardo Canuto, è stato approvato ieri pomeriggio dalla Commissione tecnica consiliare.

Quasi metà dell'intera [redacted] stanziata servirà per sistemare via Milano a Chiavazza. E questo già dice della gravità del problema nel rio[redacted]. A partire da via Rosazza fino alla Tangenziale, saranno costruiti sui due lati della strada 1300 metri di marciapiede e altri 700 metri saranno aggiustati.

Gli altri 400 milioni saranno spesi così: 120 milioni [redacted] via Rigola per 210 metri di spazi pedonali nuovi e 670 metri di riparazioni; 50 milioni in via Ivrea mettere a posto la [redacted] dell'incrocio della strada Cimitero [redacted] bivio per il Vandorno; 135 milioni in via Trieste dove saranno sistemati 1100 metri di marciapedi sui due lati da via Bertodano a viale Roma; [redacted] milioni in via Torino (360 metri di riparazioni); 45 milioni tra piazza 1° Maggio [redacted] piazza Martiri della Libertà per [redacted] metri di marciapiedi [redacted] mentre altri 160 saranno ristrutturati.

Il problema [redacted] particolarmente sentito: da mesi il Comune era bersagliato di proteste per le condizioni dei marciapedi. In certe strade come appunto in via Milano a Chiavazza le zone pedonali erano talmente disastrate che i pedoni le percorrevano [redacted] fatica. L'intervento deciso ieri dovrebbe migliorare la situazione entro il 1998.

C'è però ancora un problema che riguarda i privati. Diversi tratti di marciapiedi in città non sono di proprietà comunale. Come pure di privati cittadini sono i terreni [redacted] bordo strada. Dove mancano i marciapiedi il Comune procederà acquisendo le aree necessarie. Dove invece esistono spazi pedonali privati che devono [redacted] sistemati, Palazzo Oropa inviterà i «frontisti» a intervenire. Diversamente l'amministrazione comunale procederà [redacted] f[redacted] eseguire i lavori necessari [redacted] poi addebiterà le spese ai proprietari.

Nella stessa riunione la Commissione tecnica ha approvato anche il progetto dei restauri di Palazzo Oropa. Sono diversi interventi per abbattere le barriere architettoniche, costruire un nuovo ascensore, migliorare i servizi igienici. La spesa preventivata è di circa 300 milioni.

[m. al.]

Complessivamente il costo dell'intervento sfiorerà il miliardo di lire

Il problema dei marciapiedi era particolarmente sentito [redacted] Chiavazza [redacted] via Milano (qui a fianco nella foto di Micheletti)

PRIMO PIANO

Biella

Rapina in banca il cerchio si chiude

Il cerchio si sta chiudendo [redacted] sarebbe ormai solo questione di tempo, forse ore l'arresto del secondo bandito che l'altra mattina ha tentato di rapinare la filiale dell'Istituto San Paolo di [redacted] Cottolengo.

A PAG. 38

Biella

L'Uib discute anche dell'Euro

Prima [redacted] rinnovo delle cariche associative, poi i grandi temi dell'economia. Lunedì pomeriggio, nell'auditorium di Città Studi - per la prima volta sede dell'assemblea generale dell'Uib - gli imprenditori s'incontreranno per definire i vertici dell'associazione [redacted] per parlare di Euro.

A PAG. 38

Cossato

L'Anas prolunga la superstrada

Buone notizie per gli automobilisti dell'intera provincia [redacted] soprattutto per i cossatesi che risiedono in via per Castelletto Cervo. [redacted] qualche giorno gli operai dell'Anas stanno allestendo il cantiere che [redacted] occuperà del prolungamento della superstrada, l'ormai «fatidico» tratto d'asfalto conosciuto come Cossato-Rollino.

A PAG. 39

Sagliano Micca

Caccia, è pronto anche il «decano»

Al via domenica 21 (dal primo ottobre anche in montagna) la nuova stagione venatoria. L'apertura interessa circa duemila cacciatori della provincia di Biella. Anche quest'anno sarà presente il decano dei cacciatori, Arnido Grosso, detto «Camusa», classe 1906, residente a Sagliano, che [redacted] dall'età di 18 anni (1923) rinnova puntualmente la licenza di caccia. E quello di quest'anno è il settantaquattresimo «tesserino».

A PAG. 39

[redacted]

Oggi [redacted] domenica le finali di Coppa

Penultimo atto, stasera al palazzetto, della prima fase [redacted] Coppa di Lega. L'incontro di apertura vede affrontarsi, alle 20,30, Borgomanero (B2) ed Alba (C1), tra le cui fila milita l'ex Bogliatto, mentre nella seconda semifinale della serata l'IngFila si misura [redacted] Bra (C1). Le due vincitrici [redacted] sfideranno poi domenica per l'unico posto che dà accesso al torneo nazionale.

A PAG. [redacted]

[redacted] a
BIELLA in [redacted] 13
Tel. [redacted]

[redacted] Maucci

SU TRE PIANI
300 [redacted]
DI ESPOSIZIONE

VALUTIAMO
da 300.000 [redacted] 3.000.000 (Tremilioni)
il tuo vecchio capo
in pelliccia, pelle, renna, montone ...

Fai cambio con i nuovi capi della
COLLEZIONE 1997/98
Prenota con 100.000 - 200.000 lire
di acconto e ritiri con comodo.

RIMESSE A MODELLO - CUSTODIA - LAVAGGIO PELLICCE e MONTONI

IL MIGLIOR RAPPORTO
QUALITÀ - PREZZO

LA BALENA BIANCA®
Assicura la freschezza sulla tua tavola

CASSA BANCOMAT 3

LE NOSTRE OFFERTE
PESCHERIA
ROMBI £. 16.800 al kg.
GASTRONOMIA
PAELLA £. 29.500 al kg.

I NOSTRI PIATTI GASTRONOMICI A BASE DI PESCE FRESCO VI ATTENDONO PER SODDISFARE OGNI VOSTRA ESIGENZA ED OGNI VOSTRO PALATO

[redacted]
Piazza S. Paolo 2/3
Tel. 015 404947

VIGLIANO
Via Milano 434
Tel. 015 - 811564

IVREA
P.zza 1° Maggio 18
Tel. 0125 - 230557

E' ormai ad una svolta l'inchiesta sul tentato assalto all'agenzia dell'Istituto San Paolo

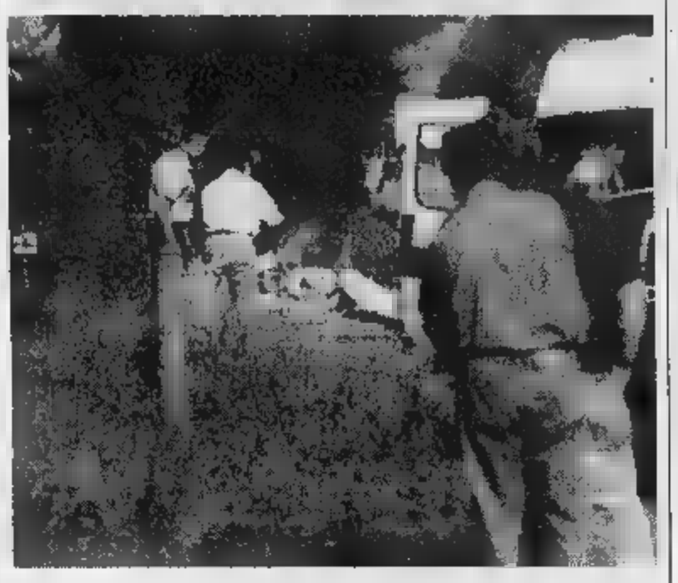

L'elicottero dei carabinieri sta passando al setaccio le strade della provincia alla caccia del secondo bandito. A destra i soccorsi a Francesco Antonio Camedda il rapinatore ferito (foto sotto)

Ha un volto il secondo bandito

Identificato, lo ricercano i carabinieri

Presto interrogato in ospedale dal pm il rapinatore ferito dal maresciallo

BIELLA. Il cerchio si sta chiudendo ■ sarebbe ormai solo questione di tempo, forse ore. Prosegue a ritmo serrato la caccia al secondo bandito che l'altra mattina ha tentato di rapinare la filiale dell'Istituto San Paolo di via Cottolengo. Il lavoro d'investigazione dei carabinieri avrebbe già portato ad identificare ■ complice di Francesco Antonio Camedda, il bandito torinese rimasto ferito nel conflitto a fuoco con il maresciallo Nicola Migliaccio, il comandante della caserma di Cavaglià che è intervenuto ed ha sventato l'assalto a rischio del■ vita.

Gli inquirenti mantengono ■■ strettissimo riserbo per ■■ far trapelare elementi che potrebbero danneggiare l'inchiesta. Ma il frenetico lavoro dei militari e i segni della stanchezza sui loro volti ■■ la prova che ormai l'indagine è ad una svolta e che, nel volgere di breve tempo, potrebbe approdare a qualche risultato.

L'arresto del secondo uomo della rapina ajuterebbe ■ chiarire altri particolari interessanti. Perchè ad esempio ■ ■■ scelta un'agenzia dell'Istituto San Paolo che ■ trova in una ■■ molto trafficata, ■ dove è sicuramente difficile scappare? E perchè partire da Torino dopo aver rubato un'auto, con ■ rischio ■ farsi scoprire durante il viaggio stesso, per commettere una rapina a Biella? I due banditi avevano forse dei «contatti» in città?

Intanto ■ ormai fuori pericolo il rapinatore ferito. L'uomo ha superato l'intervento chirurgico alla spalla e presto sarà interrogato dal pm Chionna.

Ha invece riportato la frattura di tre costole, altre due incrinate ■ la lussazione di una spalla Giorgio Mosca, 57 anni, rimasto ferito nello scontro con una «Uno» dei carabinieri ■ Gaglianico. L'uomo, che abita poco lontano dal luogo dell'incidente è ricoverato in ospedale e, smaltite paura e tensione, adesso ripete: «Poteva andare peggio».

Daniele Pasquaré■

Alla prima Conferenza dei servizi

Film e opuscoli per «capire» l'Usl

Il direttore Giovanni Zenga

BIELLA. Conto alla rovescia per la Conferenza dei servizi in calendario il 27 settembre. Il programma dell'appuntamento, organizzato dall'Usl e aperto a sindacati, enti locali, ■■■ zioni di volontariato e cittadini, è stato stilato in questi giorni ■■ ■ quasi completato anche il video che presenterà lo stato attuale dell'azienda sanitaria.

«Nell'atrio del teatro Sociale ci sarà un comitato d'accoglien■■ - spiega Rita D'Ostuni dell'ufficio relazioni pubbliche -. Ogni partecipante riceverà una cartellina che contiene una copia della carta dei servizi, un opuscolo d'istruzioni per i ricoveri, ed il regolamento di pubblica tutela del malato, materiale che sarà illustrato durante l'incontro e che presto verrà distribuito agli utenti dell'Usl».

L'obiettivo dell'amministrazione infatti ■ quello di dotare gli assistiti di tutte le informazioni necessarie per addentrarsi nei meandri della sanità. Dopo la carta dei servizi, preparata in collaborazione con il Lions Bugella Civitas, ■■ è la volta della guida al ricovero, un vademecum che verrà integrato in ogni reparto da un apposito «libro» in cui il paziente potrà trovare tutte le indicazioni sul personale, sulle regole che vanno rispettate e sulle opportunità ed i servizi offerti al piano.

«E' quasi pronto anche il filmato sul Degli Infermi ■ sulle altre strutture sanitarie provinciali - prosegue Rita d'Ostuni -. Sarà una cronaca-documento che consentirà di valutare ■ stato attuale del servizio in attesa che il nuovo ospedale sia pronto. Il direttore generale, Giovanni Zenga ed i responsabili sanitari ed amministrativi illustreranno i meccanismi della sanità biellese poi, dopo ■ "coffee break", si passerà ■ "Degli Infermi 2"».

Al termine dell'incontro seguirà un dibattito durante il quale interverranno anche i rappresentanti del Tribunale del Malato e le associazioni di volontariato. Per l'occasione, verrà pure istituito un bus-navetta dalla stazione San Paolo a Piazza Martiri. [p. g.]

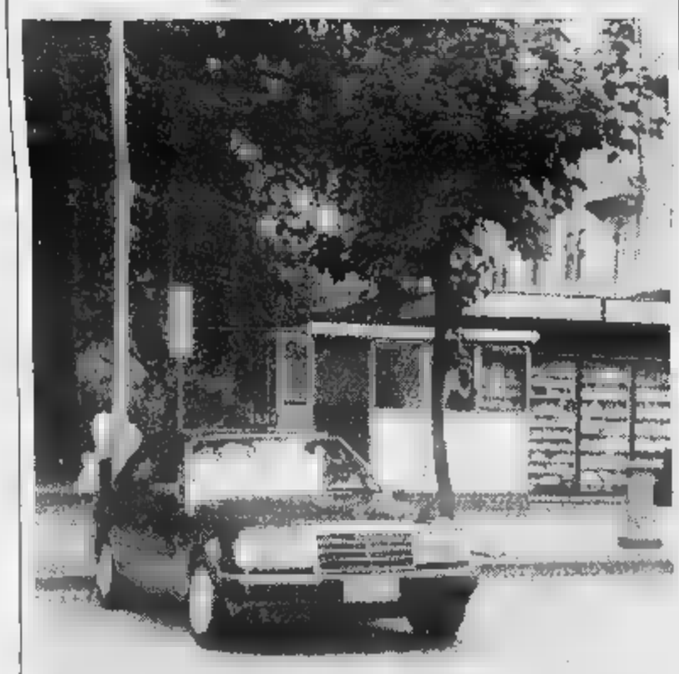

■ «Indispensabile combattere gli abusivi»

BIELLA. I taxisti biellesi sono sull'orlo del fallimento ■ chiedono un pronto intervento contro l'abusivismo. Secondo i portavoce dell'Uti, l'associazione di categoria, gli operatori in città possono vantare una media di percorrenza di appena 14 mila chilometri all'anno. «Questo ■ diventato il mestiere di tutti - dicono -. Come se non bastasse si annuncia una legge che vorrebbe istituire un servizio ■ Stato». A Biella sotto accusa anche il potenziamento delle linee bus ■ la riduzione dei treni in arrivo alla stazione. [g. co.]

I temi della moneta unica e dell'elezione del presidente al centro della riunione degli imprenditori

Euro protagonista all'assemblea dell'Uib

Lunedì, a Città Studi, parlano gli esperti di Confindustria

BIELLA. Prima il rinnovo delle cariche associative, poi i grandi temi dell'economia. Lunedì pomeriggio, nell'auditorium di Città Studi - per la prima volta sede dell'assemblea generale dell'Uib - gli imprenditori s'incontreranno per definire i vertici dell'associazione e per parlare di Euro.

L'appuntamento, in corso Pella, è in programma per le 15 dove, a porte chiuse, verrà riproposta dai saggi, la proroga della presidenza di Enrico Botto Poala. Se tutti gli industriali daranno il loro benestare, il suo mandato, scaduto alla fine dello scorso anno, verrà infatti prolungato fino al '98. Alle 17, l'accesso sarà invece allargato alle autorità cittadine ■ provinciali, alle organizzazioni sindacali ■ di categoria che potranno assistere alla parte pubblica dell'assemblea.

Al centro delle discussioni, dopo la relazione ■ Botto Poala sull'andamento dell'economia locale e sulle problematiche del territorio laniero, ci sarà la moneta unica europea, un argomento ■ grande attualità che, pur essendo molto dibattuto, presenta ancora aspetti ■ chiarire. Per approfondirli l'Unione ha infatti invitato in veste di relatori, due ospiti illustri, che rappresentano le massime autorità in materia, nell'ambito di Confindustria.

Si tratta di Giovanni Palladino, direttore dell'area Finanza ■ Diritto d'Impresa, che presenterà «Il progetto Euro di Confindustria», e quindi del delegato del presidente per il Comitato operativo Unione Europea, Riccardo Perissich, che invece tratterà il tema «Dalla lira all'Euro: che cosa cambia per l'impresa». Come sempre, al termine degli interventi, sarà dato spazio alle domande ed ■■ commenti da parte ■■ pubblico presente. [p. g.]

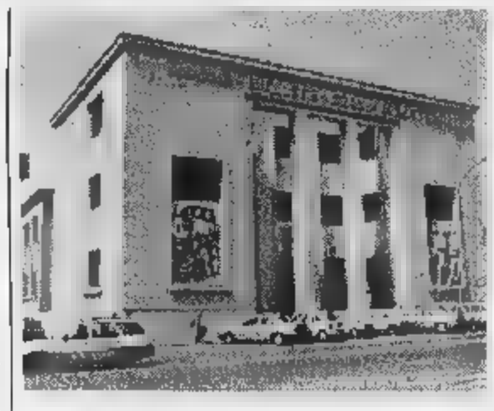

Gli imprenditori associati all'Unione industriale biellese si incontrano lunedì pomeriggio nell'auditorium di Città Studi in occasione dell'assemblea generale

Nove stilisti biellesi in ■■■

Parteciperanno all'edizione '97 del concorso «Textile in Kiryu»

BIELLA. Sono ■■■ le partecipanti biellesi all'edizione '97 del concorso «Textile in Kiryu», organizzato dalla città gemellata con Biella. Più numerosa rispetto allo scorso anno, le giovani leve dallo stilismo locale presenteranno alcuni modelli che, se classificati entro i primi trenta, saranno poi realizzati dai confezionisti giapponesi ■■■ tessuti «made in Kiryu».

Oltre ■ Enrica Bonino, Rita Mancini ■ Violetta Manzo, che avevano partecipato all'esordio dell'iniziativa, affronteranno l'emozionante esperienza anche Daniela Besso ■ Pralungo, Enrica Giavina Pier di Cossato, Claudia Vincenzi di Piedicavallo, e le giovanissime Francesca Giana di Occhieppo Superiore, Serena Piscozzo di Biella e Francesca Sotgiu di Vergnasco.

All'edizione '96, presentata alle autorità biellesi nell'ambito della visita delle delegazioni del Comune e della Camera di Commercio ■ Industria di Kiryu a Biella, Violetta Manzo si ■■■ classificata al quinto posto assoluto ed era stata premiata, ■ dicembre nella sede Uib, da Etsuko Oshima, direttrice dell'ufficio di Milano dell'associazione Japan-Italy. Anche quest'anno i trenta disegni scelti saranno presentati ■■ corso di una sfilata lo stesso giorno della premiazione. La prima classificata riceverà un premio di 100 mila yen, le due successive, oltre ad una menzione speciale, avranno 50 mila yen. [p. g.]

LETTERE AL GIORNALE

Scuola di Sagliano maggioranza delusa

Il gruppo ■ maggioranza, dopo la deludente risposta ricevuta nei giorni scorsi dal Consiglio ■ Stato circa la soppressione della Scuola media, desidera esprimere il proprio disappunto su questa vicenda. La chiusura della scuola è nata infatti da una decisione del Provveditorato agli studi ■ Biella che non ha neppure rispettato i parametri indicati nella legge che vuole una presenza di almeno 15 alunni per classe, contro i nostri 76 per tre classi, elemento determinante su cui è stato basato il ricorso. Purtroppo una sciagurata decisione del Consiglio d'istituto e del Collegio dei docenti della Scuola media, che si ■■■ espressi favorevolmente sulla chiusura del plesso in questione, riunione a cui non erano stati né invitati, né interpellati gli amministratori comunali, ha supportato la ormai facile scelta del Provveditore.

Si fa presente che in altre zone del Biellese la determinazione degli organi collegiali e delle amministrazioni schierate contro la chiusura, ha salvato la presenza della scuola del paese. Inevitabilmente la soppressione della scuola comporta gravi disagi, in prima perso■■■ agli studenti che ■■■ obbligati a frequentare un nuovo plesso non conosciuto e che dovranno subire la perdita ■ ■■ polo ■ aggregazione dove per 37 anni si sono formati i cittadini nostri e quelli della Valle Cervo. Perdere una così importante struttura è da considerarsi un grave sopruso perpetrato dall'Amministrazione scolastica.

Noi proviamo un profondo disagio nei confronti di tutti i cittadini o degli attuali utenti della scuola, perché, nonostante i ricorsi al Tar e poi al Consiglio ■ Stato ■ Roma, non siamo riusciti ■ raggiungere i nostri obiettivi. Un concetto ci pare chiaro: nel ■■■ dei futuribili pareggi di bilancio, i rappresentanti dello Stato ■■■ tengono in considerazione gli alunni.

Il gruppo di maggioranza,
Sagliano Micca

Scrivere a La Stampa via Repubblica 29, ■■■■ ■■■ 015/2522379

NUMERI UTILI

AUTOAMBULANZE

Biella: tel. (015) 20.100 - 20.101; **Cavaglià:** tel. (0161) 966.066; **Cossato:** tel (015) 922.123.

PRONTO SOCCORSO

■■■: telefono (015) 350.33.13.

GUARDIA MEDICA

Biella: telefono (015) 20.648/9; **Cavaglià:** telefono (0161) 96.470; **Cossato:** telefono (015) 922.801.

PRO■■■ DELLA REPUBBLICA

Biella: via Marconi 26, tel. (015) 28.396.

■■■■■■

■■■: via Tripoli 2, tel. (015) 35.80.411.

■■■■■ ■■■■ ■■■■

Biella: Stazione di Biella San Paolo, piazza San Paolo, tel. (015) 40.25.52.

AZIENDA DI PROMOZ. TURISTICA

Biella: via Lamarmora 3, tel. (015) 35.11.28.

AZIENDA TRASPORTI (ATAP)

■■■: Direzione e Biglietteria: viale Macallè 40, telefono (015) 84.88.411.

ASCOM

Biella: piazza V■■■ Veneto 14, telefono (015) 35.50.41.

FARMACIE DI TURNO

A **Biella:** *Farmacia Dottor Rolle*, piazza G. B. Cossato 5 (Vernato), tel. 405.840. Orario di apertura: **Biella** 8,30 alle 12,30 e ■■■ 15,30 alle 19,30. Nelle altre ore apre ■■ presentazione di ricetta medica urgente.

Per gli altri Comuni della provincia, ■ farmacie di turno svolgono il servizio di reperibilità notturna, ■■ chiamata, dietro presentazione di ricetta medica urgente.

Ponzone: *Dottor Rollone*, via Provin■■■ Ponzone, telefono (015) 77.70.90.

Valdengo: *Farmacia Re*, via Roma 92, telefono (015) 88.20.15.

Ponderano: *Dottoressa Berberi*, via Mazzini 22, telefono (015) 54.13.16.

Pralungo: *Dottor Amadori*, via Senatore 9, telefono (015) 57.12.96.

Donato: *Santomartino*, v. Martiri della Libertà 31, telefono (015) 84.19.46.

DA NON PERDERE

Lions Bugella Civitas

Mercoledì 17 il via alle attività del club

Con ■ conferenza «Il Santuario ■ San Giovanni d'Andorno: ■ ricchezze artistiche e spirituali degli avi come possesso da valorizzare per tutti i biellesi di oggi», mercoledì alle 20, al Circolo Sociale, riprendono le attività dell'anno lionistico. Oratore, al primo appuntamento conviviale, sarà l'architetto Gianni Valz Blin; quindi interverranno don Giovanni Saino e monsignor Delmo Lebole. Per prenotazioni telefonare ai numeri 849.20.31 ■ 472.460.

Fotoamatori

Suggestioni e immagini ■■■ la festa di ■■■

Oggi, ■ palazzo Ferrero, è in calendario il secondo appuntamento di settembre della Fab, intitolato «Suggestioni ■ immagini in Riva». Tema dell'incontro è la festa in costume ■■■ si ■ svolta nel rione il 14 giugno. La proiezione in dissolvenza, ■■■ 21,15, sarà curata dai soci Maurizio Bocca, Sergio Ramella ■ Filippo Sarci. [g. co.]

SERENISSIMA VIAGGI

LE NOSTRE INIZIATIVE

Settembre
PLAYA DE ARO - SPAGNA dal 19 al ■ settembre
GARDONE RIVIERA E SALO' ■ settembre
SICILIA E ISOLE EOLIE dal 21 al 27 settembre
CROCIERA IN GRECIA E ISOLE dal 27 settembre al 4 ottobre
LA SAGRA DELL'OCA 28 settembre

Ottobre
TENERIFE dal 7 al 14 ottobre
HURGADA dal 12 al 19 ottobre
ALBA: LA SAGRA DEL TARTUFO 12 ottobre
LOURDES ■■■ 16 ■ 18 ottobre
PLAYA DE ARO - SPAGNA dal 17 al 25 ottobre
IL TRADIZIONALE CONVEGNO SERENISSIMA ■ ottobre
SHARM ■ ■■■■ dal 20 ■ 27 ottobre
HOLIDAY ON ICE: Spettacolo sul ghiaccio 25 ottobre

INFORMAZIONI E PRENOTAZIONI: SERENISSIMA VIAGGI

BIELLA - Viale Roma, 7 - Tel. 015 8493407 - 8494030 - 8494040 - Telex 214028 - Fax 015 8493720
BIELLA - Via Gramsci, 10 - Tel. 015 31674 - 2522010 - Telex 223214 - Fax 015 33985
VIVERONE - Via Provinciale 34/A - Tel. e Fax 0161 987087

I nostri uffici sono sempre a Vostra disposizione.

Aperto il cantiere per la costruzione di nuovi tre chilometri di statale. Costo: 15 miliardi

E l'Anas prolunga la Biella-Cossato

La superstrada arriverà prima a Rolino, poi all'A26

COSSATO. Buone notizie per gli automobilisti dell'intera provincia ma soprattutto per i cossatesi che risiedono in via per Castelletto Cervo. Da qualche giorno gli operai dell'Anas stanno allestendo il cantiere che si occuperà del prolungamento della superstrada, l'ormai «fatidico» tratto d'asfalto conosciuto come Cossato-Rollino.

Dal finire degli Anni Sessanta, da quando cioè inaugurata la Biella-Cossato a quattro corsie (due per ogni di marcia), si parla di questo completamento. Prima di tutto perchè, nel progetto complessivo, Cossato-Rolino rappresenta il trampolino di lancio verso il primo collegamento della provincia con un casello autostradale. Secondariamente (ma non per importanza) perchè, da tanto tempo ormai, lo sbocco un così elevato numero di auto in via per Castelletto Cervo pesa una spada di Damocle sul capo dei residenti. E non a torto, purtroppo, questa arteria secondaria da tutti conosciuta come «strada della morte».

Il progetto, interamente finanziato dall'Anas, prevede spesa di 15 miliardi per un quasi rettilineo lungo tre chilometri.

«Il punto di arrivo sarà costituito da uno svincolo nella vicidel centro acquisti di Masserano - spiega Stefano Aimone, l'ex deputato biellese punto di riferimento per i maggiori interventi sull'assetto viario provinciale -. La consegna dei lavori da parte dell'impresa Mattioda di Cuorgnè prevista in due anni e tutto fa ritenere che la scadenza sia rispettata».

L'inaugurazione del nuovo tratto della Biella-Cossato non permetterà però subito agli automobilisti di collegarsi con l'autostrada A26 a Romagnano.

«La costruzione del prolungamento è la condizione indispensabile per completare il progetto - spiega Aimone -. Ma con questo non significa che le ruspe proseguiranno a lavorare subito dopo aver raggiunto la frazione Rolino. Il collegamento all'autostrada stato inserito a luglio dell'anno scorso nella programmazione europea conosciuta Ten, cioè Trans Europe networks. Si tratta di un enorme progetto, realizzare entro il 2010, in cui l'Italia ha chiesto finanziamenti per 40 mila miliardi (un altro esempio è la Grecia, che di miliardi ne ha chiesti 11 mila). A questo propositivo, insieme alla Provincia, abbiamo già attivato una serie di iniziative presso la Regione (primo ente interessato), per riuscire a passare alla fase del progetto e poi della realizzazio-

Conclude Stefano Aimone Prina: «Per infatti esiste solo uno studio di fattibilità, cioè una traccia su delle cartine. Ma niente altro». (d. p.)

Lo svincolo di Cossato della superstrada che presto sarà interessata dai lavori di costruzione di tre nuovi chilometri fino alla frazione Rolino di Masserano. Il traffico sulla strada per Castelletto Cervo risulterà alleggerito

Tunnel chiuso

Settimo-Vittone le alternative

BIELLA. Oltre a quello della Biella-Cossato, un altro importante cantiere sta per interessare provincia. Si tratta della ristrutturazione della galleria sulla Settimo-Vittone, che obbligherà alla chiusura della statale per poco meno di un anno. L'avvio dei lavori è imminente: tecnici ed operai dovrebbero cominciare entro il 15 ottobre.

«Si tratta di un intervento indispensabile per garantire la sicurezza del traffico sotto il tunnel - commenta Stefano Aimone -. La spesa prevista sarà compresa tra i sette e gli otto miliardi e la ristrutturazione comporterà un'attesa di 8, 10 mesi salvo sorprese».

Il cantiere dell'Anas costituisce un grande problema per la viabilità, soprattutto perchè vengono interessate due province: il Biellese il Torinese, con tutte le conseguenze facilmente immaginabili per la mobilità diretta nell'Eporediese ed in Valle d'Aosta.

«Per quanto riguarda la nostra provincia, si è già svolto un incontro ufficiale in prefettura in cui sono individuate due strade alternative - spiega Stefano Aimone -. Il traffico "leggero", cioè sotto i 35 quintali a pieno carico, sarà deviato sulla provinciale per Donato Andrate, da dove si potrà scendere sul versante torinese attraverso la Serra. Per il traffico "pesante" è stata invece scelta la prosecuzione della statale 338 fino a Zubiena, da dove proseguire direzione Ivrea».

Anche le scelte per i percorsi alternatici relativi al Torinese sono già state fatte.

Spiega ancora il professionista: «Un confronto con l'amministrazione di Ivrea, al quale hanno partecipato anche gli comuni interessati, è già svolto l'altro giorno. La settimana prossima ci incontreremo tutti in provincia per le decisioni definitive».

Per quanto riguarda i lavori dell'Anas nel Biellese, restano ancora aperti i cantieri che interessano le gallerie della statale 232, meglio conosciuta come Panoramica Zegna. (d. p.)

Stefano Aimone Prina

IN BREVE

Biella

Eugenio [illegible]ei nominato direttore dell'Ascom

Da settembre, Eugenio Maffei, nell'organico dell'Ascom dal '95, è stato nominato direttore dell'Associazione di piazza Vittorio Veneto. Maffei subentra ad Antonio Pirini che ha concluso il suo mandato il 31 agosto e che comunque resta operativo nell'ente, con specifici compiti settoriali consulenza. (g. co.)

Pra[illegible]

Incendi, falso allarme per un falò di gomme

Sono intervenute le squadre dei vigili del fuoco Biella, Varallo e Trivero per spegnere l'incendio che l'altra sera sembrava divampato in una cascina Pray. Si è però trattato di un falso allarme: al loro arrivo, i militari hanno trovato un mucchio di gomme per auto che bruciava nel cortile. (f. p.)

[illegible]liano

Un'auto distrutta ma il conducente è salvo

A causa di una grossa macchia d'olio sulla carreggiata, Gianfranco Tiani, 28 anni di Biella, è uscito di strada distruggendo la Ford Fiesta. L'incidente è avvenuto sulla provinciale di Sandigliano-Carrione. Il giovane è rimasto illeso. (f. p.)

Mongrando

Cordoglio all'Avis per la morte di Cullaz

L'Avis biellese piange la scomparsa del fondatore del gruppo «Serra», Piero Cullaz, 64 anni, originario di Mongrando, figura attiva dell'ente. (b. pe.)

Servizio micologico a Biella ed a [illegible]

BIELLA. Se la stagione dei funghi va alla grande, anche l'Usl si adegua ed istituisce una sorta di «dipartimento» specializzato per riconoscere finti porcini e falsi ovuli. In via Don Sturzo, dove ha sede l'ufficio d'igiene (e a Cossato in via Pier Maffei), è stato inaugurato un servizio di prevenzione con un micologo specializzato, Carlo Borin, che ha seguito un aggiornamento. Il medico è a disposizione dei cercatori di funghi meno esperti per evitare pericolosi malesseri avvelenamenti. Si può consultare a Biella il lunedì, martedì, giovedì venerdì, dalle 11,30 alle 12,30; a Cossato il mercoledì alla ora. (b. pe.)

Si apre il 21 settembre la stagione venatoria: parla Grosso, il decano con i suoi 91 anni e le 74 licenze

«La caccia? Quella vera ora non esiste più»

«Troppe restrizioni e regole dettate da gente poco pratica»

SAGLIANO MICCA. Al via domenica 21 (dal primo ottobre anche in montagna) la nuova stagione venatoria. L'apertura interessa circa duemila cacciatori provincia Biella. Anche quest'anno sarà presente il decano, Arnido Grosso, detto «Camus», classe 1906, residente a Sagliano, che sin dall'età di 16 anni (1923) rinnova puntualmente la licenza di caccia. E quello della stagione '97-'98 sarà settantaquattresimo «tesserino».

«Purtroppo gli anni incominciano a pesare - dice - e poi francamente non mi ritrovo più con tutte queste restrizioni».

Grosso ha dedicato gran parte della sua vita questa passione: è stato fino al '95 titolare di un'armeria a Sagliano, ha ricoperto vari incarichi in seno al Comitato provinciale (ha fondato tra l'altro la sezione biellese della Liberacaccia) ed ha sostenuto innumerevoli battaglie per la salvaguardia del territorio della fauna.

«E' triste ammetterlo - commenta - ma la caccia, quella vera, per me non esista più. E i maggiori responsabili di questo tracollo proprio i cacciatori gli ambientalisti».

Secondo Arnido Grosso la fine della caccia è incominciata quando i cacciatori, profondi conoscitori del territorio, non stati più capaci programmare l'attività venatoria da soli, e hanno subito regole imposte dall'esterno. «Allora si cacciava - prosegue Grosso - tutti i giorni, dal 1 settembre al 15 dicembre; esisteva carniere, eravamo noi stessi a fare i censimenti della selvaggina, decidendo quali zone chiudere per il ripopolamento».

Lontani i tempi in cui i cacciatori si alzavano alle quattro del mattino e alla luce delle lampade ad olio raggiungevano a piedi Sagliano la valle di Gressoney. «Cacciatori non si diventa, si nasce - aggiunge Grosso -. Oggi c'è una sorta competizione tra cacciatori per assicurarsi sin dall'alba i posti migliori. Noi aspettavamo che il terreno fosse asciutto perché la rugiada "ingolfava" il naso ai nostri cani».

Si deve proprio a Grosso l'introduzione dei caprioli nel territorio biellese, dove hanno trovato un habitat ideale. Ma il decano cacciatori disapprova nella maniera più assoluta l'esperimento voluto dalla Provincia che ha inserito il cervo in queste vallate: «Allontana i camosci e le corna distrugge le conifere».

Sotto accusa anche i «porcastri» che raggiungono pesi nell'ordine di un quintale, ben lontani dalle caratteristiche dei veri cinghiali che popolano la maremma toscana.

«Vedo un futuro molto buio per la caccia - conclude Arnido -. Le condizioni sono profondamente mutate. Non saprei dare una soluzione, forse non spetta neanche più a : ogni stagione come la caccia ha i suoi protagonisti. Mi consola il fatto che nella maggior parte della gente è radicato il buonsenso. Lo testimonia la recente bocciatura dei referendum.

Moreschi

Una recente immagine del decano dei cacciatori, Arnido Grosso, classe 1906

Domani a Viverone si conclude il periodo di servizio estivo del gruppo di sommozzatori biellesi

Sub cercano dispersi nel lago. Ma per finta

Dalle 16 l'esercitazione della Protezione civile della Fias

VIVERONE. Ancora un'esercitazione di protezione civile da parte dei sub di Biella. Domani a Viverone si svolgerà una delle prove più impegnative previste dal programma di addestramento del Nucleo Protezione Civile che fa parte della Federazione italiana di attività subacquee.

Il ritrovo, per i subacquei ma anche per chi vorrà conoscere da vicino le attività e proposta della sezione di Protezione civile, è fissato alle sedicii locali del bar «Marinella», consueto punto di gio delle imbarcazioni della Protezione civile targata «Fias».

L'esercitazione consisterà nel simulare le ricerche di persone disperse in acqua (ma anche di imbarcazioni affondate), con tre squadre in tre punti diversi del lago.

Queste operazioni apparentemente molto semplici, in realtà nascondono parecchie insidie. Prima di tutto la difficoltà principale deriva dall'impossibilità di dialogo fra subacquei e quindi dall'assenza di comunicazioni tra le varie squadre. Secondariamente lo strato polvere finissima che copre il fondo dello specchio d'acqua che si solleva al più breve contatto rende l'acqua così torbida da sottrarre alla vista anche il compagno d'immersione col quale si sta gomito a gomito. L'unica soluzione dunque quella coordinare i movimenti e di ridurli al minimo insopensabile. A complicare ulteriormente l'esercitazione, vi sono le alghe quest'anno più fitte e sviluppate del solito.

L'esercitazione del nucleo di Protezione civile Fias chiuderà il periodo di presenze nella stagione estiva al lago, servizio che ha registrato un importante successo sotto il profilo della sicurezza. (d. p.)

Un momento di un'immersione al lago di Viverone dei sub della Fias di Biella

C'erano il presidente del Piemonte Masino e l'assessore regionale Bodo

Le nuove norme Cee sugli alpeggi discusse nel convegno di Coldiretti

BIELLA. Ha suscitato viva apprensione tra molti allevatori e margari l'imminente applicazione delle disposizioni di carattere igienico sanitario impartite dalla recente normativa Cee. Timori soprattutto in materia di alpeggi a proposito dei quali vengono preannunciati controlli eccessivamente severi: insomma, le sarebbero tanto rigide da risultare in alcuni casi addirittura inapplicabili. La prospettiva talmente negativa che molti operatori del hanno già dichiarato il loro proposito di abbandonare l'attività: ciò comporterebbe un danno gravissimo per l'intero sistema del territorio e dell'ambiente.

Il problema, particolarmente sentito dall'intera categoria, è stato uno dei più importanti tra quelli emersi l'altro giorno durante il convegno organizzato Coldiretti interprovinciale Vercelli e Biella.

Il convegno, sul tema «Zootecnia e cerealicoltura biellese, globalizzazione mercati e prospettive locali», si è svolto nel Circolo biellese di via Gramsci, ed ha solennizzato l'inaugurazione dei nuovi locali della Coldiretti biellese corso Risorgimento 15. Vi hanno partecipato, tra gli altri, il neo presidente regionale della Coldiretti piemontese Bartolomeo Masino e l'assessore regionale per l'agricoltura e la caccia Giovanni Bodo.

Per quanto riguarda invece il settore cerealicolo, il vice presidente dell'Asprocer Michele Bechis ha sottolineato l'esigenza puntare soprattutto sulla qualità, utilizzando per esempio delle varietà di mais a ciclo breve, per consentire una migliore difesa del produttore dalla «globalizzazione sfrenata» dei cati. Roberto Arru, direttore del «Consorzio Toma piemontese», ha poi parlato delle difficoltà che gravano sul settore e delle poco allegre prospettive che vi incombono se la direttiva Cee venisse applicata troppo severamente; il convegno è terminato le repliche del presidente Masino e dell'assessore Bodo. (w. ca.)

L'assessore Giovanni [illegible]

servizi

TECNOCASA®

RETE IN FRANCHISING

[redacted] Via della [redacted] 14 [redacted]

MONOLOCALE BIELLA - Nel centro storico disponiamo di monolocale in fase [redacted] ristrutturazione, riscaldamento autonomo, comodo al parcheggio. L. 59.000.000.

[redacted] LOCALI BIELLA - In piccola palazzina disponiamo di luminoso alloggio in fase di ristrutturazione con riscaldamento autonomo, comodo ai servizi [redacted] parcheggio. L. 60.000.000.

3 LOCALI BIELLA PIAZZO - Piazza Cisterna nel cuore della storica Biella vi proponiamo appartamento composto [redacted] 3 [redacted] + servizi. Da ristrutturare con possibilità di recupero originali elementi architettonici. Ottimo anche come investimento. L. 58.000.000.

3 LOCALI 70 [redacted]. ca. BIELLA - Nel centro storico della città disponiamo di alloggio composto da ingresso, cucina, soggiorno, [redacted] e bagno, cantina. Da ristrutturare. L. 64.000.000.

3 LOCALI CHIAVAZZA - In [redacted] ben servita e comoda ai servizi disponiamo di appartamento ristrutturato a [redacted] ampi locali e riscaldamento autonomo. L. 79.000.000.

[redacted] LOCALI BIELLA BARAZZETTO - Disponiamo di alloggio completamente ristrutturato composto da sala, cucina, 2 camere e bagno. Box [redacted] e orto. L. 110.000.000.

[redacted] LOCALI BIELLA CENTRO - Vicinanze poste comodo a tutti i servizi, in stabile signorile, [redacted] appartamento composto da ampio ingresso, sala, cucina abitabile, 2 camere e bagno. Terrazzo e box auto. L. 215.000.000.

5 LOCALI [redacted] - Disponiamo [redacted] confortevole alloggio composto da ingresso, salone, cucina, 3 camere, bagno. Riscaldamento autonomo, terrazzo, [redacted]. L. [redacted] Prezzo box [redacted].

BIELLA QUARTIERE AFFARI - In condominio signorile, prestigioso alloggio composto di ingresso doppio, cucina molto ampia, salone doppio, [redacted] camere e 2 bagni. Possibilità box auto. Stato ottimo. L. 400.000.000.

OGNI [redacted] HA UN [redacted]

[redacted]

3 LOCALI VICINANZE TENNIS BIELLA - Appartamento sito al piano terzo completamente ristrutturato così composto: ingresso, cucina, sala, camera, bagno, cantina. L. [redacted].

3 LOCALI VIA [redacted] - Zona tranquilla e ben servita a due passi dalla stazione disponiamo [redacted] alloggio così composto: ingresso, cucina, sala, [redacted] bagno, [redacted]. Libero al rogito. L. 83.000.000.

3 LOCALI VICINANZE [redacted] V. D'AOSTA - Disponiamo di ottimo alloggio di recente ristrutturazione composto [redacted] cucina, sala, [redacted], bagno, cantina, box auto. Ottimo [redacted] investimento. L. 83.000.000.

4 LOCALI VIA LAZIO - Alloggio situato in posizione tranquilla e ben servita completamente [redacted] con box auto. L. 102.000.000. Prezzo box L. 13.000.000.

4 LOCALI PIAZZA ADUA - In stabile decoroso e signorile disponiamo di ottimo quattro locali composto di cucina, soggiorno, 2 camere, bagno, cantina e box auto. L. 149.000.000.

4 LOCALI VIA ZARA - [redacted] composto di ingresso, cucina, sala, 3 camere, [redacted] bagni, 2 balconi, cantina. In ottimo stato d'uso. L. 157.000.000.

4 LOCALI VIA A. ABEBA - In un contesto residenziale tranquillo e ben servito disponiamo di alloggio molto luminoso con 2 terrazzi a ridosso del giardino condominiale. L. 130.000.000. Prezzo box L. 22.000.000.

[redacted] LOCALI VICINANZE PIAZZA ADUA - [redacted] stabile decoroso disponiamo di alloggio al piano quinto completamente ristrutturato a nuovo con doppia esposizione e molto panoramico. L. 195.000.000.

VILLA BIFAM. 250 mq. ca. - Prima cintura di Biella casa indipendente sui quattro lati disposta su due livelli composta da due alloggi. Al seminterrato box auto triplo, tavernetta con caminetto e giardino privato [redacted] circa 600 metri. Da vedere. L. 419.000.000.

[redacted] ED È [redacted]

[redacted] Vi[redacted]zzini [redacted]ssato [redacted]

[redacted] LOCALI COSSATO VIA [redacted] - Disponiamo di un appartamento composto da: ingresso, sala, cucina, [redacted] da letto, bagno, cantina e [redacted] auto. Da vedere. L. [redacted] Prezzo box L. [redacted]

4 LOCALI [redacted] - Disponiamo di appartamento in piccola palazzina [redacted] due piani composto da cucina, sala, 2 camere, bagno, posto auto e orto. In parte da ristrutturare. Da vedere. L. 45.000.000.

[redacted] LOCALI [redacted] - [redacted] prima [redacted] cossatese disponiamo di ampio alloggio da ristrutturare in casa indipendente con giardino privato e [redacted]. Possibilità bifamiliare. L. 95.000.000. Prezzo box L. 15.000.000.

4 LOCALI COSSATO CENTRO - Disponiamo di appartamento di 4 locali e servizi con box e cantina. Libero subito. L. 115.000.000. Prezzo box L. 20.000.000.

5 LOCALI CERRETO CASTELLO - Disponiamo appartamento di nuova costruzione composto da ingresso, disimpegno, soggiorno, cucina, 3 camere, [redacted] bagni, box auto e cantina. Termoautonomo. L. [redacted] Prezzo box L. 25.000.000.

VILLA SINGOLA CASTELLETTO CERVO - Disponiamo di villetta indip. nuova costruzione tutta su un piano, con giardino, composta da: 6 locali e due bagni. Da vedere. [redacted]

[redacted] A SCHIERA COSSATO - Disponiamo in zona tranquilla di un centro schiera composto da P.T. cucina, locale caldaia, bagno. P.1 sala, 2 camere. Box auto. Da vedere. L. 155.000.000. Prezzo box L. 20.000.000.

[redacted]PENDENTE LESSONA [redacted] - Centro comodo ai servizi casa composta da 7 locali, doppi servizi. Tremoautonomo. L. [redacted]

[redacted]

AFF[redacted] Via [redacted]anico [redacted]43006 - 54[redacted]017

2 LOCALI PONDERANO - In zona tranquilla e soleggiata disponiamo di appartamento composto da ingresso, cucina ab., camera e bagno. Ottimo investimento. L. 65.000.000.

[redacted] LOCALI GAGLIANCO - A due passi da Municipio e campo sportivo proponiamo in vendita accogliente immobile posto all'ultimo piano [redacted]: [redacted] cucina, sala, [redacted] bagno, cantina. Con solaio mansardato e box auto. L. [redacted]

4 LOCALI GAGLIANCO - In zona comoda ai servizi disponiamo [redacted] alloggio composto da: ingresso, cucinino, sala 2 camere, bagno, cantina e due porzioni di solaio. Posto auto esclusivo. L. [redacted]

[redacted] LOCALI VERGNASCO - In località tranquilla e ben servita, accogliente immobile composto da ingresso, cucina, sala, [redacted] camere, bagno, cantina e box auto. L. 88.000.000. Prezzo box L. [redacted]

4 LOCALI PONDERANO - In [redacted] tranquilla e ben servita, disponiamo di accogliente immobile totalmente ristrutturato al nuovo in piccola palazzina. Ultimo piano termoautonomo. L. 109.000.000.

[redacted] LOCALI VERGNASCO - [redacted] un contesto di assoluta tranquillità, appartamento all'ultimo piano di 4 vani + servizi in buono stato d'uso. Ampio giardino condominiale con cantina e box auto. L. 134.000.000. Prezzo box L. [redacted]

VILLA SINGOLA GAGLIANICO - In zona residenziale disponiamo di villa singola disposta su un unico piano di: ingresso, cucina ab., sala, [redacted] camere, bagno, autorimessa seminterrata, sottotetto mansardabile. Corredata da giardino privato. L. 350.000.000.

VILLA BIFAMILIARE PONDERANO - Immersa nella tranquillità e nel verde, disponiamo di bifamiliare corredata da 1300 mq. di giardino, ampio scantinato e svariate autorimesse. L. 430.000.000.

CASA INDIPENDENTE SANDIGLIANO - In località tranquilla e immersa nel verde, casa indipendente disposta su due piani. Ristrutturata al nuovo. L. 250.000.000.

[redacted] AGENZIA [redacted] UN PROPRIO [redacted] ED È [redacted]

[redacted]

2 LOCALI VIGLIANO B.SE - All'ingresso del paese estrema vicinanza con Biella, disponiamo [redacted] piccolo alloggio con bagno ristrutturato. [redacted] per single. Box auto nel prezzo. L. 54.000.000.

3 LOCALI VIGLIANO B.SE - Disponiamo di grazioso appartamento all'ottavo [redacted] ultimo [redacted] Disposto di ingresso, [redacted], [redacted], sala, [redacted], bagno. Cantina e posto [redacted] di appartenenza. L. 75.000.000.

3 LOCALI VIGLIANO B.SE - Sito sulla via principale, ottimo alloggio di: ingresso cucina, sala, camera, bagno. Cantina e box auto L. 90.000.000.

4 LOCALI VIGLIANO B.SE - [redacted] pressi del Municipio, appartamento buona metratura composto di ingresso, [redacted], sala, due camere, bagno, cantina. Box auto compreso. L. [redacted]

4 LOCALI VALDENGO - In zona ben servita, appartamento ristrutturato composto di ingresso, cucina abitabile, sala, 2 camere, bagno. Box e cantina. Buono. L. [redacted]

[redacted] LOCALI VIGLIANO [redacted] - In posizione tranquilla ai piedi della collina al terzo ed ultimo piano, corredato di terreno a orto, appartamento di: ingresso, cucina, sala, 3 camere, bagno. Due balconi, cantina, [redacted]. Panoramico. Affare. L. 99.000.000.

ATTICO VIGLIANO B.SE - Al 6° e ultimo piano, attico con accesso diretto tramite ascensore. Composto: ingresso living in sala, cucina, 3 camere, [redacted] servizi. Cantina, garage. Terrazzo 34 [redacted]. con gazebo. Completamente [redacted]. L. [redacted].

CASA SEMINDIP. VIGLIANO B.SE - Ai piedi della collina, posizione soleggiata, indipendente su 3 [redacted], disponiamo [redacted] giardino e rustico. Ingresso, cucina, sala, [redacted], 3 camere, cantina, [redacted]. Riscaldamento aut. Da ristrutturare. L. 118.000.000.

VILLA [redacted] VIGLIANO B.SE - In [redacted] posizione, casa di fine schiera su tre [redacted], completamente ristrutturata. P.T. ingresso in sala, cucina. P.1 camera e bagno, P.2: camera mansardata, disimpegno. Cortile privato. L. 148.000.000.

OGNI AGENZIA HA UN PROPRIO TITOLARE ED È AUTONOMA

[redacted] ribaldi, [redacted]

CRESCENTINO - [redacted] posizione tranquilla proponiamo casa indipendente disposta [redacted] con cortile privato e tettoie antistanti; Da riattare. L. 85.000.000.

FONTANETTO - In centro paese disponiamo di una soluzione abitativa disposta [redacted] livelli con cortiletto privato. [redacted] riattare. L. 60.000.000.

[redacted] - Panoramico alloggio ristrutturato posto al 5° piano con ascensore composto nel seguente modo: ingresso, cucinino, tinello, [redacted] camere, bagno, ripostiglio, [redacted]. Termoautonomo. L. 107.000.000.

SALUGGIA - Villetta nuova costruzione da rifinire all'interno disposta su 2 livelli corredata di doppio box, cantina e ampio terrazzo. L. 105.000.000. Volendo anche soluzione più ampia con 1500 mq. di terreno a L. 215.000.000.

CRESCENTINO - In posizione comoda proponiamo un interessante alloggio ristrutturato, termoautonomo composto nel modo seguente: ingresso, cucina, sala, 2 camere, bagno, ripostiglio, cantina e box auto. L. 110.000.000.

CRESCENTINO - Casa indipendente [redacted] 4 lati composta di: [redacted] cucina, sala, camera, bagno, ripostiglio; P1 angolo cottura, [redacted], 2 camere, bagno. Corredata di garage, legnaia, ampio giardino privato ed orto. L. 160.000.000.

SALUGGIA - Interessante alloggio molto ampio composto di: ingresso, cucina, sala, 3 camere, bagno, ripostiglio, cantina e box doppio. Ristrutturato, termoautonomo. L. [redacted]

LAMPORO - Cascina indipendente in centro paese con abitazione ristrutturata composta di cucina, salone, 3 camere, bagno, cantina; magazzino, fienile e doppio garage, cortile ed orto, tutto cintato. L. 265.000.000.

VERRUA SAVOIA - [redacted] posizione collinare particolarmente panoramica proponiamo [redacted] villa d'epoca con ampio giardino privato. **Maggiori informazioni in ufficio.**

[redacted] ROPR [redacted]

[redacted] s.n.c. [redacted]

3 LOCALI CANDELO - In centro paese appartamento da riattare di tre locali più bagno in complesso di case a schiera. Possibilità di ampliamento nel rustico attiguo. L. 60.000.000.

[redacted] LOCALI CANDELO - Vicinanze via I. Viana, alloggio in palazzina quadrifamiliare, composto di: ingresso, cucina ab., sala, camera, bagno, rip. Sottotetto mansardabile, cantina e box auto. Orto nelle immediate vicinanze. L. [redacted].

3 LOCALI CANDELO - Disponiamo di appartamento ristrutturato composto da ingresso, soggiorno, cucina, camera e bagno. Possibilità di un quarto locale. L. 75.000.000.

3 LOCALI [redacted] - Appartamento ristrutturato comodo al centro del paese. Ingresso, soggiorno, cucina, camera, bagno. Solaio mansardabile [redacted] possibilità di terrazzo. L. 90.000.000.

4 LOCALI CANDELO - In zona centrale disponiamo di appartamento composto da: ampio ingresso, cucina, [redacted], [redacted] camere, bagno. Cantina e box auto. [redacted] vedere. L. 135.000.000.

VILLA BIFAMILIARE CANDELO - In zona S. Giacomo casa bifamiliare su 2 livelli composta di: P.T. alloggio con ingresso, sala, [redacted], camera e bagno; P.1 ingresso, sala, cucina, tinello, salotto, camera, bagno e terrazzo. [redacted] autorimesse, due cantine e giardino. L. 280.000.000.

CASA SEMINDIP. CANDELO - Zona San Lorenzo; centro schiera di tre locali + rustico adiacente. Posizione tranquilla. L. 40.000.000.

CASA SEMINDIP. CANDELO - [redacted] posizione centrale e comoda [redacted] ogni servizio casa fine schiera in ottime condizioni composta di: P.T. cucina, sala; P.1. 2 camere, bagno. Autorimessa, lavanderia, cortile e giardino privato. L. 160.000.000.

CASA SEMINDIP. CANDELO - Zona S. Pietro, casa fine schiera su 2 livelli, P.T. cucina, sala, camera e bagno; P.1. 3 camere, terrazzino e 2° bagno [redacted] ultimare. Rustico con 2 posti auto e giardino adiacente alla casa. L. [redacted].

OGNI AGENZIA [redacted] ED È [redacted]

[redacted] Inf. [redacted]

CASA SEMINDIP. OCCHIEPPO INF. - In contesto storico immobile disposto su 2 livelli di complessivi 6 locali con sottotetto mansardabile e rustico. Possibilità di box auto. Da rimodernizzare. L. [redacted]

CASA [redacted]NDIP. OCCHIEPPO INF. - Nel centro del paese, comodo ad ogni servizio, disponiamo di accogliente immobile tot. ristrutturato al nuovo di 6 locali con box auto doppio, cantina e so[redacted]a. Termoautonomo. Interessante. L. 150.000.000.

CASA SEMINDIP. OCCHIEPPO SUP. - Immerso nel verde, vicinanze municipio, accogliente fine schiera, di ampia metratura, in corso di ristrutturazione con svariate possibilità di intervento progettuale. Da vedere. [redacted]

CASA INDIP. OCCHIEPPO SUP. - A due passi dal centro del paese, decoroso [redacted] di 5 locali. Con cantina, solaio e giardino di proprietà. Da rimodernizzare. L. 100.000.000.

RUSTICO SORDEVOLO - Nel centro del paese, comodo ai servizi pubblici, disponiamo di immobile composto da cucina, sala, 2 camere, bagno. Con mansarda e cantina. Da riattare. L. 39.000.000.

CASA SEMINDIP. SORDEVOLO - In posizione panoramica, in mezzo al verde proponiamo confortevole immobile composto di ingresso, cucina, sala, 3 camere, bagno. Giardino esclusivo con piccolo dehor. Termoautonomo. Occasione. L. 53.000.000.

4 LOCALI POLLONE - Immerso nel verde, con vista sulle montagne, luminoso alloggio composto da ingresso, cucina, sala, 2 camere, bagno e ripostiglio con cantina [redacted] Giardino di proprietà e posto auto condominiale. Da vedere. L. 125.000.000.

CASA SEMINDIP. GRAGLIA - Nel centro del paese, immerso nel verde, decoroso immobile composto da ingresso, cucina, sala, 3 camere e bagno. Autorimessa, giardino di mq. 500. Posizione dominante e panoramica. Da vedere. L. 150.000.000.

CASA INDIP. GRAGLIA - In posizione dominante, a due passi dal centro, immerso nel verde, immobile composto da ingresso, cucina, 2 sale, 4 camere e 2 bagni; con giardino di mq. 1000 e rustici annessi. Da rimodernizzare. L. 245.000.000.

CASA INDIP. CAMBURZANO - Sulle verdi colline, in posizione soleggiata e panoramica, a pochi minuti dal centro paese, caratteristico cascinotto di 6 locali con mq. 5000 di terreno a corredo. Da vedere. L. 49.000.000.

OGNI AGENZIA HA UN PROPRIO TITOLARE ED È AUTONOMA

[redacted]

GATTINARA - Via La Marmora disponiamo di alloggio sito [redacted] primo piano di ingresso, cucina, sala, [redacted] cantina o box auto. Da riattare. L. [redacted]

GATTINARA - Disponiamo di alloggi in [redacted] indipendente di diverse metrature da ristrutturare e non, a partire da L. 120.000.000.

GATTINARA - Corso Valsesia [redacted] soleggiato all'ultimo piano di ingresso, cucina, sala, due camere, bagno, cantina, solaio, box auto. Ottimo. L. 140.000.000.

GATTINARA - Via Verdi alloggio di ingresso, cucina, salone, tre camere, cantina e box auto. L. 177.000.000.

GATTINARA - In posizione centrale casa fine schiera disposta su 3 livelli con cantina due box auto e orto. L. 105.000.000.

GATTINARA - In zona S. Bernardo disponiamo di alloggi di nuova costruzione, varie metrature e tipologie con cantina box auto. Termoautonomo. Prezzo a rustico L. 155.000.000.

GATTINARA - In zona di espansione, ottima posizione, accogliente casa bifamigliare disposta su 3 livelli con 3 box auto e giardino privato. L. 380.000.000.

GATTINARA - Zona S. Bernardo in una posizione splendida, villa bifamigliare disposta su 3 livelli con ampio giardino privato. Recente costruzione. L. 490.000.000.

GATTINARA - Zona S. Bernardo terreno edificabile con progetto approvato. L. 215.000.000.

OGNI AGENZIA HA UN [redacted] ED [redacted]

[redacted]

BORGOSESIA Frazione Agnona - situato in centro storico, disponiamo di alloggio al primo piano composto da ingresso, cucina, sala, camera, bagno e cantina. Stato buono. L. 95.000.000.

BORGOSESIA - 60 mq. ca. - comodo ai servizi ed un passo dal centro, alloggio internamente ristrutturato composto da ingresso, cucina, bagno, sala, [redacted] camere, ripostiglio, cantina e box. Riscaldamento autonomo. L. 135.000.000.

BORGOSESIA - 100 mq. [redacted] - posizione tranquilla, appartamento in stabile di recente costruzione di: [redacted], [redacted] sala, 2 camere, 2 servizi, cantina, box e riscaldamento autonomo. L. 160.000.000.

SERRAVALLE - 90 mq. ca. - Ottimo alloggio con vista panoramica composto da: ingresso, cucina, sala, 2 camere, bagno, box. Libero subito. L. 127.000.000.

SERRAVALLE - 85 mq. ca. - Posizione centralissima, ultimo piano, di: ampio ingresso, cucina, sala, 2 camere, bagno. Stato discreto.

BORG[redacted] 200 mq. ca. - In complesso di recente costruzione, villetta a schiera elevata su 3 livelli di 7 locali. L. 250.000.000.

MOLLIA - 15 mq. ca. - Immersi nel verde a pochi chilometri dalle piste da sci, disponiamo di 3 monolocali con bagno. Arredati. L. 25.000.000.

BORGOSESIA - Fraz. Ferruta 60 mq. ca. - In posizione tranquilla, casa indipendente ristrutturata in stile valsesiano composta da sala, cucina, sala, camera e bagno. Ampio terrazzo e giardino privato. Ottima. [redacted]

POSTUA 140 mq. ca. - In località turistica, circondata dal verde, ottima casa ristrutturata di: ingresso, salone con camino e soffitto a volta con mattoni a vista, 4 camere e servizi. L. [redacted]

OGNI [redacted] PROPRIO TITOLARE ED È AUTONOMA

[redacted] s.a.s. [redacted] Santhià [redacted]

CASA INDIP. SANTHIÀ 200 mq. ca. - Posizionata in zona collinare [redacted] immersa nel verde tra Santhià e Cavaglià proponiamo in vendita splendida casa disposta su 2 piani e indipendente su 4 lati con 12.000 mq. di terreno. Ideale anche per 2 famiglie. L. 320.000.000.

CASA SEMINDIP. SANTHIÀ 180 mq. ca. - Casa a schiera in zona periferia composta: P.T. ingresso, cucina, tinello con caminetto, sala, bagno; P.1. 2 camere e bagno. [redacted] con bagno; Doppio box auto antistante e terreno. Parzialmente da rifinire. L. 160.000.000.

CASA SEMINDIP. CAVAGLIÀ 160 mq. ca. - Casa su 2 piani immersa nel verde di P.T. cucina, sala, vano caldaia e bagno; P.1. 3 camere, bagno e camera rustica con giardino privato, cantina e box auto. Ottimo stato. L. 160.000.000.

3 LOCALI SANTHIÀ 90 mq. ca. - Vendiamo alloggio al piano terra vicinanze stazione composto da ingresso, cucina, soggiorno, camera e bagno. Box auto posto auto e cantina. Buono stato. L. 100.000.000.

3 LOCALI SANTHIÀ 90 mq. ca. - Alloggio composto di ingresso, cucinino, sala, 2 camere, 2 ripostigli, bagno con cantina e box auto. Termoautonomo. L. [redacted]

4 LOCALI CAVAGLIÀ 9[redacted] mq. ca. - Alloggio composto [redacted] ingresso, cucina; salone, 2 camere, bagno, cantina e box. Buono stato. L. 110.000.000.

MANSARDA SANTHIÀ [redacted] mq. ca. - Al centro proponiamo in vendita mansarda di nuova costruzione così composta: ingresso in sala, cucina, 2 camere e bagno, cantina e box auto. Termoautonomo. L. 178.000.000.

CASA SEMINDIP. SANTHIÀ - Casa su 2 piani P.T. cucina e camera. 1P. camera. Con tett[redacted] e 1500 mq. di terreno in discreto stato. L. 62.000.000.

CASA SEMINDIP. CIGLIANO 90 mq. ca. - Casa centro schiera in ottimo stato disposta su 2 piani: P.T. doppio ingresso, cucina ab.; 1P. sala, [redacted] camera, bagno. Cantina e cortile privato. L. 85.000.000.

OGNI AGENZIA HA UN PROPRIO [redacted]

[redacted] s.a.s. [redacted]

VILLA BIFAM. VALLEMOSSO CENTRO 350 mq. ca. - Proponiamo ottima casa bifamiliare con giardino privato situata nei pressi del centro del paese e in posizione panoramica. L. 290.000.000.

RUSTICO VALLEMOSSO 80 mq. ca. - Nelle immediate vicinanze del centro del paese proponiamo casetta rustica indipendente su [redacted] lati con giardino privato e in posizione soleggiata. L. 30.000.000.

5 LOCALI VALLEMOSSO CENTRO 115 mq. ca. - Offriamo la possibilità di visionare alloggio in casa bifamiliare di cucina, soggiorno, 3 camere, bagno e 2 balconi. Panoramico. L. 63.000.000.

VILLA SINGOLA BIOGLIO 350 mq. ca. - In posizione incantevole, privilegiata e panoramica, stupenda villa dei primi '900. Recentemente restaurata, offre ambienti esclusivi con rifiniture di pregio e cura dei particolari. Soluzione perfetta per chi cerca [redacted] e qualità. Da vedere. L. [redacted]

VILLA [redacted] SCHIERA MOSSO S.MARIA-ORETTO 200 mq. ca. - In zona panoramica e soleggiata si prenotano ultime villette a schiera di nuova costruzione con box auto doppio, giardino e tavernetta. Interni personalizzabili. Siamo a vostra disposizione per ogni eventuale chiarimento. L. 330.000.000.

VILLA BIFAM. IMMEDIATE VICINANZE MOSSO 200 mq. [redacted] - Stupenda porzione di villa bifamiliare restaurata con cura dei particolari, in stile Arte Povera. Composta da: cucina, soggiorno con camino, 3 camere, bagno e stupenda mansarda di 70 mq. Tavernetta con accesso al giardino. Pavimenti in cotto fiorentino. L. 205.000.000.

6 LOCALI VALLEMOSSO CENTRO 175 mq. ca. - Disponiamo di alloggi in casa trifamiliare composti di: ingresso, cucina, sala da pranzo, soggiorno, 3 camere, 2 bagni, posto auto e possibilità di box auto. A partire da L. 45.000.000.

CASA SEMINDIP. BIOGLIO 80 mq. ca. - Casetta in schiera disposta su due piani di ingresso, cucina, sala, camera e bagno, locale caldaia e cantina. D[redacted]. L. 60.000.000.

[redacted] AGENZIA [redacted] UN PROPRIO TITOLARE ED È AUTONOMA

L'ex centravanti, 43 anni, è morto in un incidente stradale a Varigotti

Il Borgo piange Pietropaolo

Coi granata aveva segnato 18 gol in serie D

BORGOSESIA. E' morto Francesco Pietropaolo, 43 anni, il bomber del Borgo nella stagione '75-'76. E' morto in un incidente, accaduto mercoledì sera, poco prima delle 20, a Varigotti, sull'Aurelia, mentre rientrava, dopo un allenamento (era mister della squadra Allievi Finale) nella sua di Albissola Marina dove ad attenderlo vi era la moglie Marcella e la piccola Valentina.

La sua Uno metallizzata dopo un sorpasso è finita contro un bus di linea. L'urto è stato violentissimo, l'auto si è capovolta e l'ex calciatore è stato catapultato fuori. L'impatto con l'asfalto non gli ha lasciato scampo: Pietropaolo ha riportato un trauma cranico e lesioni gravissime e vano è stato il trasporto all'ospedale di Savona: è deceduto durante il tragitto.

A Borgosesia Pietropaolo è ancora ricordato come il «bomber» per eccellenza del club granata. Nativo di un paesino della Calabria, «Pietro» nella stagione '74-'75 era stato portato ad Asti da Bruno Cavallo, il talent scout autore del clamoroso trasferimento, un paio di estati prima della giovane Antognoni alla Fiorentina per una cifra record.

Ma ad Asti Pietropaolo aveva avuto problemi di ambientamento e così l'anno dopo il giocatore era stato trasferito in comproprietà al Borgo del «dopo Portalupi», quello guidato da cinque commissari tra cui l'attuale presidente Mario Maiolo.

I rilievi dell'incidente in cui è morto Francesco Pietropaolo (foto sotto) ex bomber del Borgo, sono compiuti dalla Polizia stradale

E in Valsesia Pietropaolo era rinato, calcisticamente e mentalmente. Nonostante il Borgo quell'anno uscisse dai ranghi della serie D, lui, diventato per una «Pietro-gol», vinse la classifica dei cannonieri con 18 reti (era bravissimo a colpire di testa), spiccando il volo verso il calcio professionistico.

Ad acquistarlo fu la Pro Patria che militava allora nell'attuale C1. Poi due stagioni dopo il trasferimento a Savona. E in Liguria avrebbe conosciuto e sposato Marcella, proprietaria di un albergo ad Albisola.

Ma l'esperienza di Borgosesia, vissuta quando aveva appena vent'anni, gli era rimasta nel cuore. Con i tifosi, gli abitanti, la città, «Pietro» si era integrato alla perfezione, che sono in tanti a ricordarlo. E stamane, ai suoi funerali, ad Albisola, con i tanti amici, ci sarà anche il gagliardetto del Borgosesia ad accompagnarlo nell'ultimo viaggio.

Roberto Eynard

DALLA PROVINCIA

Varallo

Oggi al Civico le finali del Viotti-Valsesia

Al Teatro Civico, alle 21 di questa sera i finalisti della sezione di canto del internazionale «Viotti Valsesia» eseguiranno un brano ciascuno, accompagnati dall'Orchestra filarmonica Oltenia di Craiova (Romania). Sono stati ammessi 11 cantanti. Quesono le nazioni rappresentate. Corea del Sud, Italia, Francia, Ucraina, Uzbekistan e Giappone. Sul palco saranno: Hye-Ju Kum, Hyun-Mi Oh, Roberta Canzian, Isabelle Philippe, Larisa Rogovets, Hae-Ran Kim, Luisa Islam-Ali-Zade, Meguni Sunada, Hye-Kyung Jeoung, Seung Wook Byun e Tae-Wang Song. **[g.bar.]**

Vercelli

Il pds inaugura il suo primo

Il pds da oggi è su Internet. Il suo sito (www.s-edp.it/pds)può essere visitato dai vercellesi, ai quali il partito della Quercia chiede suggerimenti ed idee per definire i contenuti del giornale telematico. Fino a lunedì sera infatti il segretario della federazione, Silvio Rocca e il responsabile del progetto, Nello Pietropaolo non presenteranno ai propri iscritti ed amministratori la versione ufficiale sito. **[d. b.]**

Vercelli

Il filosofo Vattimo giovedì prossimo al Dugentesco

Il filosofo Gianni Vattimo, giovedì prossimo alle 21, al Salone Dugentesco, terrà una conferenza dal titolo «Identità culturale piemontese pro e contro». La relazione è introduttiva ad un convegno organizzato dall'associazione VercelliViva il Comune, la Regione Piemonte e la Fondazione «Cassa di Risparmio di Vercelli», che si terrà sempre Dugentesco l'11 ed il 12 ottobre sotto il titolo «Piemonte: Mille anni di lingua, di teatro e di poesia». Nei due giorni di convegno interverranno Michele Loporcaro dell'Università di Zurigo, Bruno Villata della Concordia University di Montreal, Marco Carruti, Michele Picone e Paola Trivero dell'Università di Torino, Camillo Brero, ricercatore dei «Brandé» di Torino e Sergio Gilardino, della McGill University Montreal. **[g.bar.]**

Tronzano

Interrogazioni a raffica dei consiglieri della Lega

Valanghe di interrogazioni, firmate dal gruppo consiliare Lega Nord, sezione di Tronzano, stanno sommergendo il primo cittadino del paese alle porte di Vercelli. Il gruppo è composto da tre consiglieri (Grolla, Bagnod e Ronza) ed è appoggiato esternamente dagli indipendenti Borro e Capuano. Secondo i «è tutto da rifare» e infatti gli argomenti spaziano dalla sistemazione dei viali di tronzano all'assegnazione di appalti, dalle norme di sicurezza nelle scuole al problema igienico creato dai piccioni. Con l'ultima mozione i consiglieri chiedono al sindaco di cambiare lo statuto e il regolamento del Consiglio comunale. **[d. b.]**

A Gattinara

Oggi si parla di vino e turismo

GATTINARA. Come poteva aprirsi la Festa dell'Uva di Gattinara se non con un convegno dedicato all'enologia? Ed ecco infatti che per oggi è in programma incontro in si parlerà vino e turismo. Ad organizzarlo state due associazioni, la «Bottega del vino» e l'«Istituto Terre del Nebbiolo del Nord Piemonte»; questo il tema: «Vino e turismo, un rapporto gola, d'amore d'affari».

Tre i relatori, Giovanni Goria (vicepresidente dell'Accademia Italiana della Cucina), Silvio Barbero (Arcigola) Davide Paolini (collaboratore Sole 24 Ore); il ruolo di moderatore toccherà invece ad Alessandro Francoli, presidente dell'istituto.

«Il turismo nelle zone vinicole assume caratteristiche importanti sia dal punto di vista culturale sotto il profilo dell'economia - sottolinea Carlo Fizzotti, addetto alle relazioni esterne dell'Associazione Terre del Nebbiolo -. Per questo al dibattito sono stati invitate tutte le forze che operano nel settore, dagli amministratori agli operatori turistici».

Al termine del dibattito verrà presentato l'ultimo nato: il vino a denominazione di origine controllata «Coste della Sesia».

La Festa dell'Uva proseguirà poi questa sera con l'apertura delle taverne alle 19 e il giuramento a Bacco, previsto per le 21. **[i. fo.]**

A Vercelli

«Agnolotto» ok agli show della Sagra?

VERCELLI. Debutta in salita la Sagra dell'agnolotto, organizzata in piazzale Montefibre dal rione Cervetto. Quando tutto ormai pronto a partire, lo stop imprevisto è arrivato dalla commissione di vigilanza: durante il controllo di routine, la commissione ha infatti contestato agli organizzatori la mancanza dei certificati di omologazione e bloccato, di fatto, tutta la parte di spettacolo della manifestazione.

Saltano così i momento dedicati al ballo, i due concerti della Erre City Folk previsti per questa sera e domani, e l'appuntamento in musica conclusivo (domenica) con l'orchestra dei Sagittarius. Restano confermati invece la mostra della scultrice Carla Crosio, che si apre alle 18,30 oggi, e la distribuzione degli agnolotti a tutti i visitatori. La Sagra riuscirà a salvare le serate di spettacolo? Gli organizzatori lo sperano: un'autorizzazione del sindaco e un delegato potrebbero supplire alla dei cerficati. **[f. l.]**

Crescentino, la band di Pelù dona anche una maglia per ricordare il fan scomparso

Dai Litfiba l'ultimo regalo per Luca

Telegramma del gruppo alla famiglia del giovane

I Litfiba, contattati dagli amici di Luca, hanno scritto alla famiglia

CRESCENTINO. Un ultimo regalo per Luca De Martino, ventiduenne di Crescentino scomparso tragicamente in un incidente stradale, nella notte sabato scorso, alle porte di Brusasco, sulla colline del Chivassese. Un regalo da parte degli amici più cari.

Chi lo sapeva bene della sua passione per la musica, il canto, i suoi «amati Litfiba». A Crescentino, ogni tanto, Luca si esibiva al karaoke: tra le canzoni sceglieva sempre quelle dei «Litfiba» e, po' per questo e un po' per come nascono i soprannomi di paese, lo chiamavano «El Diablo».

Tra i progetti di Luca De Martino c'era assistere al concerto del gruppo lunedì prossimo a Cuneo, insieme agli amici. Ed è stato proprio il desiderio di dedicargli un omaggio particolare ad indurli a contattare la discografica della band, l'«Ira» di Firenze, per raccontare il triste destino di Luca.

Proprio poche ore prima dei funerali mercoledì, con la chiesa parrocchiale dell'Assunta gremita di ragazzi, la famiglia Martino ha ricevuto telegramma: «Vi siamo tutti vicini in questo particolare momento di dolore». Firmato: «Litfiba: Piero Pelù, Ghigo, Roby, Franco, Barny». Un bel pensiero, un gesto singolare dedicato un giovane e «agguerritissimo» fan.

Luca De Il giovane morto in un incidente stradale a Brusasco

Lunedì sera, come da programma, gli amici andranno al concerto di Cuneo e la ragazza che ha intrattenuto i contatti la casa discografica ritirerà una maglia autografata del gruppo in memoria di Luca. **[l. d. c.]**

Grande negozio specializzato da oltre 30 anni in ABBIGLIAMENTO PELLE, PELLICCE possibilità di operare in tutti i campi della moda, altamente attivo, il più importante e conosciuto nelle province di Novara, Verbania, Varese
CERCASI
per problemi familiari
Posizione interessantissima su strada statale, grande parcheggio, vicinissimo a centri turistici e densamente abitati.
Tel. 02/48000952

La CUTRONE estintori
RICERCA:
CONSULENTI AZIENDALI
introdotti ambito LEGGE
Telefonare per appuntamento

LUNEDÌ tuttosoldi
I supplementi de LA STAMPA
Una settimana ricca di tutto

LEGGI TRE, PAGHI DUE.
Con l'abbonamento, La Stampa costa solo 1000 lire. In pratica, ogni tre copie una è gratis.

ABBONAMENTI ANNUALI

COPIE A SETTIMANA	COPIE IN 1 ANNO	PREZZO (L. 1000 a copia)
6	308	L. 308.000
5	257	L. 257.000

ABBONAMENTI SEMESTRALI

COPIE A SETTIMANA	COPIE IN 1 ANNO	PREZZO (L. 1000 a copia)
6	154	L. 154.000
5	128	L. 128.000

Il giornale viene consegnato tramite posta.
LA STAMPA
A conti fatti, abbonatevi.
PER INFORMAZIONI: UFFICIO ABBONAMENTI TEL. 011/6568334-335

Con il Circolo «L'immigrato»

Trino, week-end di festa La Robella tra miss, balli e appuntamenti

Week-end festa alla frazione Robella, con la 6ª edizione della Festa campestre organizzata dal Circolo «L'immigrato». Tre giorni di manifestazioni con stand gastronomici che, a partire dalle 20, prepareranno panissa, grigliate di carne e piatti a base di pesce. Si parte oggi una serata danzante all'insegna dei balli latino-americani l'orchestra Cantarese». Domani la festa sarà animata dall'elezione di «Miss Immigrata», che avverrà durante l'esibizione del gruppo liscio Anni '60 PIng Pong». Una domenica densa appuntamenti chiuderà la manifestazione. Alle 10 gara di scopa scientifica a coppie e alle 11 messa al campo. Al pranzo parteciperanno i Circoli sardo, pugliese e siciliano ed il presidente dell'Associazione polesani nel mondo, Renzo Fertini. Chiuderà la manifestazione performance Amalio e orchecon la partecipazione dei «Pigeuj 'd Nuè».

«Il Circolo - spiega il presidente Cornetti - si propone di chi ha dovuto abbandonare la terra d'origine e si trova difficoltà. Perciò anche questa iniziativa è organizzata uno scopo benefico. Una parte del ricavato sarà consegnato a Donatella Ghisu Trino, parziale contributo cure della nipotina Deborah, residente a Carbonia. La piccola, di 11 anni, è affetta una grave malattia, la istiocistosi». **[r. co.]**

Si ripete una tradizione antica

Stamattina il pellegrinaggio da Rassa sino ad Oropa attraverso la Val Sorba

RASSA. Farà notte, questa sera in Val Sorba e i tanti fedeli del posto ai quali si aggiungeranno turisti ed escursionisti, si prepareranno ad affrontare il tradizionale pellegrinaggio che lungo i sentieri alpini si snoderà per raggiungere a piedi il Santuario Oropa. Dicono nel paese valsesiano: «E' un avvenimento molto importante per chi vive nelle nostre vallate, che vede impegnate molte persone, ogni anno, sempre in aumento. Più di 150, le previsioni. Si partirà alle 23 e passo dopo passo si porterà un contributo di fede in uno dei più importanti Santuari piemontesi».

Dopo il saluto di commiato da Rassa, i «pellegrini» inizieranno l'escursione religiosa e si incontreranno con i valligiani all'alpe Sorba. Ci sarà poi una sosta alla Bocchetta del Croso (mt. 1940), ultimo avamposto valsesiano prima di arrivare nel Biellese.

Si prevede quindi di arrivare a Rosazza verso le 5 del mattino. Saranno proprio i rappresentanti della Pro loco Rosazza ad accogliere in territorio Biellese le persone provenienti dalla montagna valsesiana, verrà offerta a tutti un'abbondante colazione. Il gruppo ripartirà alla volta della Galleria di Rosazza, ultima tappa prima di scendere ad Oropa, dove l'arrivo è previsto per le 10-11 di domani. Il ritorno sarà in pullman, dopo la il pranzo. **[g. bar.]**

Iniziativa della Provincia concordata coi sindaci

Una linea di scuolabus per 8 paesi della Bassa

VERCELLI. Dopo i «tagli» del ministro Berlinguer, molti studenti lunedì prossimo non troveranno più loro comoda scuola sotto casa, ma almeno, grazie all'iniziativa dei Comuni e della Provincia, potranno usufruire di un comodo bus tutto per loro.

L'amministrazione provinciale infatti, accogliendo le richieste dei sindaci di Asigliano, Costanzana, Desana, Lignana, Pertengo, Rive, Ronsecco e Tricerro, ha istitutito una nuova autolinea scolastica, riservata proprio agli alunni delle elementari e delle medie dei paesi.

Il nuovo servizio partirà fin dal settembre, data d'inizio dell'anno scolastico, e potrà essere utilizzato anche dai non studenti, purchè muniti regolare biglietto. Il pullman raccoglierà, alle ogni giorno scolastico, i pendolari in partenza Ronsecco, quindi punterà Tricerro, Torrione, Costanzana, Pertengo, Rive, Asigliano, Desana, Lignana e Lignana Venaria. Sono previste corse anche all'ora di pranzo nel primo pomeriggio.

La gestione servizio stata assegnata all'Atap, di cui la Provincia di Vercelli, insieme ai Comuni interessati, è azionista, e all'azienda Salsi & C. di Trino.

E' l'assessore provinciale ai Trasporti, Domenico Vetrò, a spiegare le ragioni dell'iniziativa: «Il nuovo servizio - dice - dalla necessità salvaguardare le istituzioni scolastiche più piccole, distribuite nostro territorio».

La tendenza che purtroppo va sempre più radicandosi nei locali, è quella di mandare i figli direttamente nelle scuole di Vercelli. «Questo servizio - conclude l'assessore Vetrò - vuole contribuire conservare la presenza dei ragazzi e loro famiglie nei territori di residenza». **[d. b.]**

Tornano dopo 10 anni, nel pieno del loro successo. Diretta su RDS

La serata prende il via alle 19,30 con il gruppo provenzale «Li Troubaires de Coumboscuro» Seguirà lo show del cantante Daniele Silvestri

I Litfiba: una stagione esaltante dopo l'uscita di «Mondi sommersi»

Litfiba a Cuneo, il sogno si ripete

Concerto lunedì sera in piazza Galimberti

CUNEO. Per il Piemonte Sud sarà l'evento musicale dell'anno: alle 21 di lunedì in piazza Galimberti si esibiranno i Litfiba, in uno spettacolo gratuito offerto dagli organizzatori della grande convention mondiale agroalimentare «Food Ing».

Sono attese migliaia di persone per una grande serata, che inizierà alle 19,30. A presentare la kermesse (trasmessa in diretta da Radio Dimensione Suono e verrà ripresa dalle telecamere di Telemontecarlo, che la manderà in onda nei giorni successivi, in prima serata) sarà Mauro Marino di Rds. Animazione di Ike-Terry.

Ad aprire la serata lunedì, il gruppo provenzale «Li Troubaires de Coumboscuro». Seguirà lo show del cantante Daniele Silvestri. L'inizio del concerto vero e proprio è programmato appunto per le 21.

La rock band sta vivendo una stagione esaltante, dopo l'uscita dell'album «Mondi sommersi» e della compilation «Viva Litfiba». Il gruppo torna a Cuneo a dieci anni dalla partecipazione a «Movimenti '87». Il concerto sarà l'occasione per vedere i Litfiba esibirsi all'aperto prima del tour invernale che inizierà lunedì 22 settembre.

Il giorno dopo il grande evento nel capoluogo della «Granda», a Tarantasca (alle 21) nuovo appuntamento offerto dagli organizzatori di «Food Ing». Saranno di scena i Platters, il gruppo che rappresenta un capitolo fondamentale della musica contemporanea, con 300 milioni di dischi venduti e successi come «Only you», «My prayer», «Sixteen tons».

Il gruppo agroalimentare Allione di Tarantasca (promotore di «Food Ing») ha voluto garantire l'ingresso gratuito ad entrambi i concerti perché tutti possano vivere i due eventi musicali di fine estate. [g. p. m.]

Cutugno in Valle

A Saint-Vincent note tricolore

SAINT-VINCENT. Al Palais-Saint-Vincent arriva domani sera Toto Cutugno. Con il concerto del cantante-paroliere, che si è presentato quest'anno a Sanremo con il brano «Faccia pulita», si conclude la rassegna estiva che la cittadina termale ha dedicato alla musica italiana. Cutugno presenterà il suo ultimo album, «Canzoni nascoste», uscito dopo Sanremo, e altri successi. Il concerto avrà inizio alle 21,30. Il costo del biglietto d'ingresso è di 20 mila lire. [sa. b.]

Toto Cutugno canta a Saint-Vincent

Stasera ultima selezione del Premio André Maurice

«Modella per l'arte»

Nel locale Le Cave di Vintebbio

NOVARA. Gran galà conclusivo, prima della finale nazionale, per «La Modella per l'arte - Premio André Maurice», il concorso che abbina bellezza femminile alle opere d'arte. L'appuntamento è per questa sera alla discoteca «Le Cave» di Vintebbio, a cavallo tra la province di Novara e Vercelli, dove si terrà l'ultima selezione a livello regionale. La manifestazione, che in passato ha scoperto e lanciato pittori e modelle assurti a fama nazionale, anche quest'anno si concluderà (dal 1 al 5 ottobre) in terra romagnola, all'hotel «Le Conchiglie» di Riccione. Il lotto degli artisti partecipanti al prestigioso concorso comprende Mario Berrino di Alassio, Bruno Ceccobelli di Todi, Mauro Chessa di Torino, Nando Chiappa di Milano, Andrea Conti di Casale, Luigi Del Sal di Venezia, Lino Dinetto di Treviso, Bruno Donzelli di Napoli, Adriano Fava di Russi (Ra), Omar Galliani di Montecchio Emilia, Piero Gauli di Milano, Aldo Mondino di Torino, Romano Notari di Perugia, Marco Orsi di Roma, Giancarlo Ossola di Milano, Patriarca di Milano, Antonio Possenti di Lucca, Antonio Recalcati di Milano, Gina Roma di Oderzo (Tv) e Maria Luisa Simona di Milano.

I pittori, ispirati da altrettante modelle, saranno chiamati a realizzare un quadro sul tema «la donna del nostro tempo». Le opere saranno presentate ed esposte in una mostra culturale a Riccione e quindi destinate a pinacoteche pubbliche e private. Nell'albo d'oro della «Modella per l'arte» figurano nomi di personaggi famosi del mondo dello spettacolo, da Paola Barale a Gabriella Golia, da Maria Teresa Ruta a Paola Perego e ancora Carmen Di Pietro, Fiorella Pierobon, Laura Freddi, Susanna Messaggio, Emanuela Folliero e tante altre. A vivacizzare la serata delle «Cave» di Vintebbio ci sarà anche Elena Rollone, prorompente cantante di disco-music dell'etichetta «New Atlantic»: «No, non è necessario iscriversi - spiega il responsabile dell'iniziativa, Paolo Vassallo -. Le aspiranti modelle saranno scelte direttamente in discoteca, è una prerogativa del nostro concorso che vuole bellezze discrete, in grado di ispirare al meglio i maestri». I quadri, ognuno dei quali abbinato a una miss, saranno esaminati da una giuria composta da critici d'arte e giornalisti che decreterà l'ultima «coppia» da inviare alla finale nazionale di Riccione, dove la «Modella per l'arte» giungerà dopo tante selezioni.

Una delle ragazze finaliste

«Un volto per il turismo»

Domenica 40 belle donne al Master di Bosco Marengo per la finale

BOSCO MARENGO. E' domenica alla discoteca Master, sulla statale Alessandria-Novi, l'atto finale di «Un volto per il turismo», il concorso di bellezza a scala provinciale ideato da Paolo Paoli (che ha sempre presentato personalmente tutte le selezioni) dodici anni fa.

Sono state più di venti le tappe svolte nell'arco di tutta l'estate in discoteche, dancing e nel corso di feste di paese: complessivamente hanno partecipato circa 400 ragazze.

La serata comincerà alle 22: le finaliste (in tutto, una quarantina) sfileranno prima in abito da sera e poi in costume da bagno. Suonerà l'orchestra Patrizia e sono previste esibizioni di ballerini della scuola Kontiky club e di atleti della palestra Sòmatos.

La proclamazione della miss che succederà ad Alice Repetto («Volto» '96) avverrà intorno all'una. Numerosi gli ospiti, tra cui Elio Pedretti (patron del concorso Lady Universo), accompagnato da alcune «ladies», Paolo Vassallo (ideatore di «Una modella per l'arte») e i pittori Angelo «Sawatsy» Ferrari, Alfonso Perrotta e Franco Santamaria. [b. v.]

Intel Pentium® Processor con MMX™ Technology

Entra subito nel futuro!

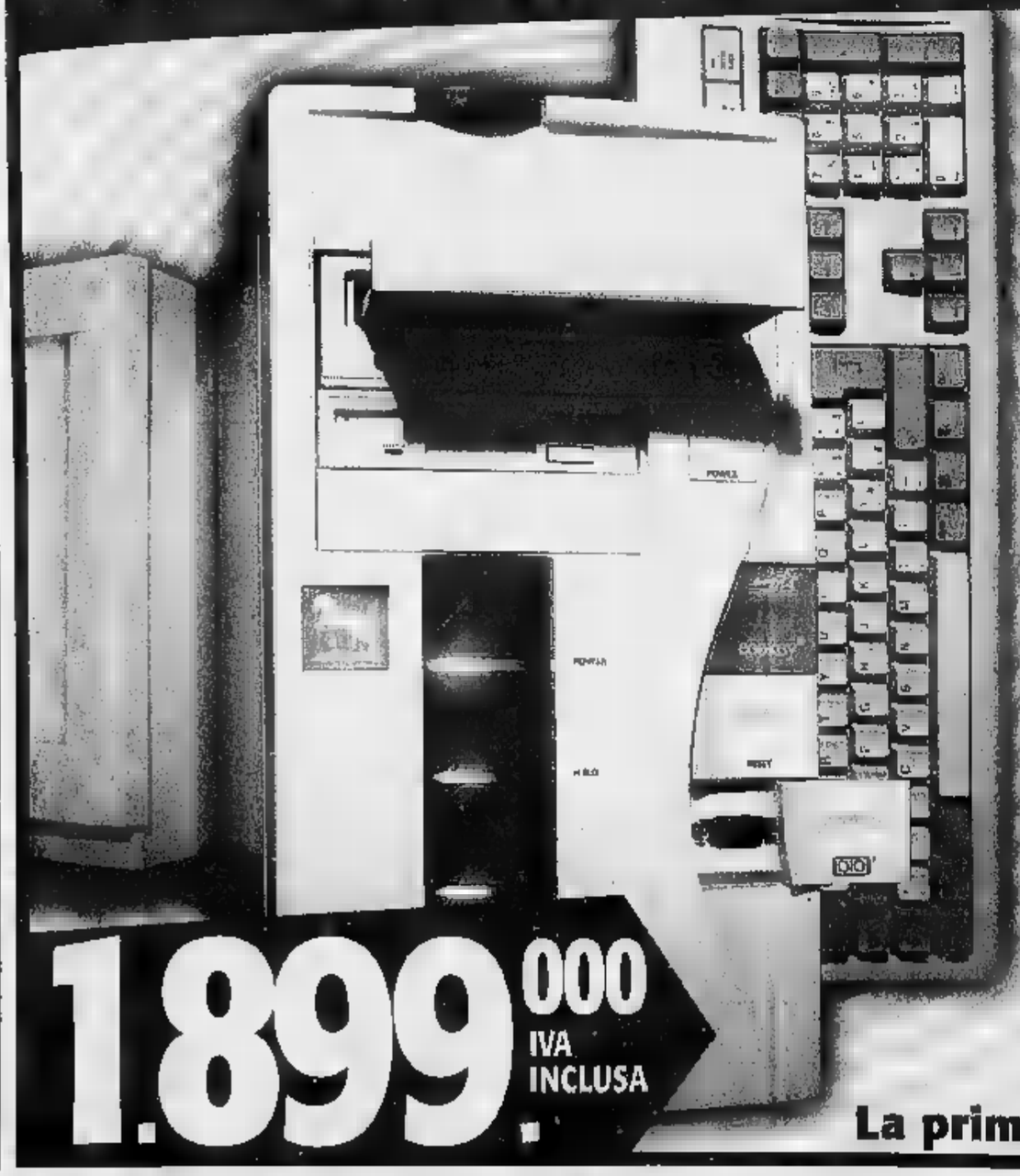

Software 97-Line

MS Plus!

Autoroute Express (Ing)

MSWord 97

Corel Draw 6

Windows 95

MSWorks 4.0 per Windows 95

HIGHSCREEN

Sky Mini 97-Line

- 166 MHz Intel Pentium® Processor con MMX™ Technology
- 16 MB EDO RAM
- HDD da 1,3 GB
- FLOPPY: 3,5" DA 1,44 MB
- LETTORE CD-ROM 24X
- HIGHSCREEN 3D Sound Booster® 16 PnP
- Scheda Acceleratrice PCI ATI MACH 64 – 2 MB WRAM con Video Player
- Tastiera Indus-Keyboard Win 95
- Pacchetto Software 97-Line
- Abbonamento incluso fino ad Aprile '98 a Italia On Line: navigazione illimitata 11 ore al giorno!
- Monitor escluso

1.899.000 IVA INCLUSA

ECCO QUESTA E ALTRE MILLE FANTASTICHE OFFERTE IN PIEMONTE:

CLIENTI

C.so Borsalino 47 Tel. 0131/444040

CUNEO
V. S. Maria 6 Tel. 0171/691989

BIELLA
Via Candelo 31 Tel. 015/8493515

AOSTA
Via S. M. De Corleans 67 Tel. 0165/31829

NOVARA
Borgomanero (SS 229 Gozzano) Kennedy 22 Tel. 0322/846490

- C.so XXII Marzo 212 Apertura
- C.so Vittorio 5/7 Tel. 011/8127787
- C.so Sebastopoli 194 Tel. 011/3241319
- Via Biglieri I/Via Nizza Tel. 011/6637110
- Orbetello 47 Tel. 011/2205177
- Via Nizza 1 Staz. P. Nuova Tel. 011/6680515
- Via M. Vinci 1 Tel. 011/6698033
- Chivasso Via De Gasperi, 8
- Collegno C.so Francia 92/C Tel. 011/4032780
- Ciriè Via Gazzera 20 Tel. 011/9205722
- Pinerolo Via Nazionale 143 Tel. 0121/201200
- Rivarolo C.so Torino 25 Tel. 0124/29281
- Via 143, 56A Tel. 0161/928545

VOBIS MICROCOMPUTER

La prima catena europea dell'informatica

Vince la gara l'ex maschera dell'Ippica Vola. Seconda una costanzanese

Lola, da Duchessa a voce regina

Vercelli ha incoronato le sue cantanti «doc»

VERCELLI. Nove concorrenti in gara. Ragazze in cerca [redacted] gloria e fama nel firmamento dello show. Studentesse, impiegate, persino professoresse all'inzio [redacted] Tutte a sostenere gli esami, dopo aver studiato [redacted] testi (e basi) pausinian-giorgian-mineschi [redacted] dintorni.

La maggior parte timide timide [redacted] incoraggiate da un esercito di mamme, zie e genitori tutti accoccolati ad ascoltare il [redacted] (di canzoni) sui sofà della sala da ballo de Le Acacie, dove [redacted] è svolta mercoledì notte la puntata bicciolana [redacted] questo Festival internazionale «Reginetta della canzone '97».

Bella la definizione nobiliare che ha il sapore ed il fascino di canzonette d'antan, quando «regina della [redacted] era Nilla Pizzi. D'altro canto [redacted] origini di questo contest risalgono alla seconda metà degli Anni [redacted]. Naturalmente, se pur è rimasta l'etichetta d'un tempo, il resto è aggiornatissmo.

A portare in città il [redacted] canoro è stata l'agenzia novarese Rainbow su idea di Andrea Minghetti. Chi ha organizzato la serata (come quella della settimana [redacted] pre a Le Acacie per «Miss Mondo») è stato il Comitato Manifestazioni Vercellesi, per un lancio di attività rivolte ai giovani.

[redacted]

Da sinistra la vercellese Lola Spigolon voce vincitrice del Festival «Reginetta della canzone» e [redacted] Oppezzo di Stroppiana che si è invece classificata al secondo posto [GREPPI]

[redacted]

Ha vinto la ventisettenne Lola Spigolon, molto conosciuta in città perchè per anni, durante il Carnevale vercellese, ha interpretato il personaggio della duchessa di Borgogna per l'Ippica Vola. Sul palco del locale di corso Rigola, interpretando un brano inedito, è aumentata di grado [redacted] da duchessa [redacted] passata al rango di reginetta, [redacted] per [redacted] più, della canzone senza ippica.

La fascia per [redacted] cantante «più elegante» è stata attribuita alla ventunenne Raffaella Oppezzo, originaria [redacted] Costanzana, studentessa in giurisprudenza con l'hobby del canto. Stefania Carrara, 21 anni, universitaria alla facoltà [redacted] lingue a Pavia (dove abita), che fa piano bar, si è aggiudicata la palma per la miglior interpretazione.

Forse avrebbe meritato qualche attenzione in più da parte della giuria Stefania Calabrese di Vigevano, che ha i numeri per diventare un «grosso» personaggio. Un'anti-diva con il fisico di Mama Cass ed una sorpredente possibilità vocale.

Giovanni [redacted]

A Ponderano

Con Fizzotti torna il mito Led Zeppelin

PONDERANO. S'intitola «Led Zeppelin tribute» il concerto che questa sera va in scena al Babylonia, una performance dedicata ad uno dei gruppi rock indimenticabili e più gettonati degli Anni Settanta.

L'appuntamento è firmato dal chitarrista biellese Emanuele Fizzotti che ha assemblato, per l'occasione, una apposita band, etichettata con il nome di «The Rovers». Il gruppo ha costruito il suo repertorio sui successi della mitica formazione inglese, e sugli ottanta metri quadrati della pedana ponderanese si lancerà in una esibizio[redacted] che soddisferà soprattutto i nostalgici.

Emanuele Fizzotti, che ha all'attivo [redacted] esperienze musicali con i big della ribalta italiana [redacted] che milita da parecchi anni nel gruppo biellese degli «Zip Fastener», salirà [redacted] peda[redacted] verso le 22. Diplomato al Git (Guitar Institute of Technology) di Los Angeles, ha sempre dedicato le sue attenzioni alla musica blues ed al rock genuino, quello targato Anni Cinquanta e Sessanta. Ha collaborato attivamente con Cristiano De Andrè e con [redacted] gruppo [redacted] Fabio Treves. [p. g.]

Concerto domenica sera [redacted] Carisio

Piano e violino nel castello

CARISIO. I concerti nei castelli stanno diventando una pregevole peculiarità di questa fine estate nel Vercellese. Dopo quelli delle «Vacanze chitarristiche» [redacted] Moncrivello e a Saluggia, domenica sera, alle 20.30, l'appuntamento è al castello di Nebbione, nel comune di Carisio. Ne saranno protagonisti la pianista Paola Motta e il violinista Silvio Bresso.

[redacted]

La pianista biellese Paola Motta [redacted] in duo con il violinista Silvio Bresso

Nata a Biella, Paola Motta ha studiato con Iris Moscarola [redacted] con Jean Micault [redacted] si [redacted] diplomata sia [redacted] Conservatorio «Boito» [redacted] Parma sia, [redacted] pieni voti [redacted] con mezione speciale, all'Ecole Normale de Musique di Parigi. [redacted] è poi perfezionata con la Tagliaferro e Ciccolini e ha vinto importanti concorsi internazionali, tra i quali [redacted] «Cortot» di Milano. Concertista affermata, è docente all'istituto «Perosi» [redacted] Biella.

Silvio Bresso [redacted] è invece diplomato al Conservatorio «Verdi» di Torino e si è perfezionato sotto la guida di Gulli, Accardo e Romano. Docente di volino al «Verdi», ha tenuto concerti in tutto il mondo e ha collaborato con le maggiori orchestre italiane. Tra l'altro, proprio in un «duo» [redacted] pianoforte, è stato premiato anche al Concorso Viotti.

Il programma di domenica sera si aprirà con la Sonatina in re maggiore opera 137 numero 1 [redacted] Schubert, cui seguirà la Sonata in si bemolle maggiore K 454 di Mozart. Nella seconda parte, una Sonata di Debussy e, per concludere, Tzigane di Ravel.

Il castello di Nebbione, che ospiterà il concerto, [redacted] trova su un'altura in prossimità del paese: le Province di Vercelli [redacted] di Novara lo hanno inserito, quest'estate, nelle visite guidate della rassegna «Storia, arte e cultura delle "Terre d'acqua"». Per chi ancora [redacted] lo conosce, l'appuntamento musicale è l'occasione propizia. [d. b.]

GIORNO E NOTTE

[redacted] Germano
Genio a tutta birra

Genio e I Pierrots sono questa [redacted] alla Festa della birra. Party all'insegna del liscio: ore 21.

Vercelli
Il menù all'Oscar Wilde

Stasera, dopo le 22,30, all'Oscar Wilde suonano i Contrasto. Domenica sera salgono invece in pedana i biellesi Irrazionalità Sconnessa.

Stroppiana
Il rock [redacted] piazza

Per la rassegna organizzata da Rifondazione, questa sera [redacted] Treno Locale, Fanale, Fioeuj d'Nuè e Marco Berruti. Dalle 19,30.

Cigliano
Michele dei Sixties

Nel parco allestito per la festa di Sant'Emiliano domani ci [redacted] lo show di Michela, noto cantante degli Anni 60. Dalle 21,30.

Bor[redacted]vercelli
Il «Bergamini sound»

Luca Bergamini e la sua orchestra sono protagonisti sul pal[redacted] del Globo. Stasera, ore 21,30.

Gaglianico
Ritorna Folkermesse

Domani alle 21, in piazza, è in calendario una nuova tappa della quattordicesima edizione di Folkermesse. Protagonista della serata sarà «La Lionetta», uno dei più apprezzati gruppi di folk-revival italiano che recentemente ha rinnovato e ravvivato il suo reperto[redacted].

Brusnengo
Nuovi dj al Faro

Una raffica di dj entra in azio[redacted] al Faro da questa sera. Alla consolle ci saranno infatti Max, Beppe e Fabry Joy con la loro musica commerciale in progressione. Come sempre non mancheranno animazione [redacted] ragazze immagine a volontà.

Valle Mosso
Musiche irlandesi

In frazione Simone, l'Arci ha organizzato, domani sera, [redacted] concerto con i «Kyle-na-no», una band che propone brani della cultura popolare dei Paesi celtici e dell'Irlanda in particolare. Dalle 21.

[redacted] AL LOTTO

[redacted]

BARI	80	50	56	10	6
	82	84	60	54	46
[redacted]	[redacted]	88	89	66	77
	151	76	70	[redacted]	[redacted]
FIRENZE	55	13	[redacted]	11	21
	141	86	57	55	54
GENOVA	38	15	7	23	61
	94	70	[redacted]	[redacted]	46
MILANO	75	36	11	[redacted]	[redacted]
	[redacted]	59	51	47	46
NAPOLI	17	72	77	21	38
	[redacted]	87	56	55	47
PALERMO	65	57	47	[redacted]	11
	92	66	56	55	51
[redacted]	84	68	79	28	[redacted]
	89	76	67	59	56
TORINO	63	23	32	24	75
	66	63	60	59	54
VENEZIA	[redacted]	83	61	23	34
	109	72	[redacted]	63	62

[redacted]

[redacted]. Ambi centrali sul n. 51 [redacted] Firenze. Ecco le 30 coppie su cui puntare. Il gioco va programmato per almeno 4 estrazioni consecutive come gli altri sistemi:

51-3 51-36 51-30 51-48 51-80; 51-82 51-7 51-55 51-50 51-40; 51-9 51-62 51-33 51-25 51-78; 51-70 51-49 51-17 51-52 51-42; 51-34 51-64 51-83 51-79 51-23; 51-57 51-66 51-41 51-58 51-24.

[redacted] mature. Sono ambate in scadenza d'uscita, infatti tra parentesi indichiamo la presunta scadanza in estrazioni:

Bari 41 (3); Cagliari 55 (4); Firenze 64 (0); Genova 35 (2); Milano 43 (1); Napoli 2 (1); Palermo 34 (2); Roma 24 (3); Torino 30 (1); Venezia 11 (0).

Questa settimana il computer ci consiglia i 40 ambi in frequenza sulla ruota di Bari:

50-33 30-33 41-33 80-63 60-63; 71-33 51-33 76-33 21-63 46-63; 26-33 47-33 27-33 [redacted] 77-63; 57-33 78-33 20-33 18-63 10-63; 80-33 60-33 50-63 30-63 41-63; 21-33 46-33 71-63 51-63 76-63; 56-33 77-33 [redacted] 47-63 27-63; 18-33 10-33 57-63 78-63 [redacted].

Per cadenze la lunghetta più in ritardo sviluppata per ambo e terno da giocare a Milano:

5-15-25 25-75-85 55-65-75; 5-35-45 25-5-15 55-85-5; [redacted] 35-45-55 55-15-25; 5-75-85 35-65-75 55-35-45; 15-25-35 35-85-5 65-75-85; 15-45-55 35-15-25 65-5-15; 15-65-75 45-55-65 65-25-35; 15-85-5 45-75-85 65-45-55; 25-35-45 45-5-15 75-85-5; 25-55-65 45-25-35 75-15-25.

VINCITE:
Centrato un'ambata con il 28 su Cagliari

[redacted]

	BA	CA	FI	[redacted]	[redacted]	NA	PA	RM	TO	VE
GEMELLI	23	37	17	7	23	4	13	2	37	27
VERTIBILI	30	3	2	3	5	73	6	22	12	2
[redacted]	1	6	3	8	5	10	6	7	8	1
	22	53	34	60	33	65	32	42	27	60
FIGURE	5	[redacted]	1	7	3	[redacted]	9	1	4	4
	18	21	22	32	25	[redacted]	23	[redacted]	37	21
DECINE	61	81	11	[redacted]	21	71	21	81	[redacted]	71
	39	61	[redacted]	30	25	[redacted]	17	25	42	24

In nero indichiamo il numero o [redacted] cifra, in chiaro le settimane di [redacted]

Statistiche a [redacted] della Ricevitoria n° 490 di Davide e Liliana Miola, via Via[redacted] 27, Candelo.

CINEMA ODEON [redacted]
BIELLA
Da STEVEN SPIELBERG [redacted] film che vi porterà oltre la vostra immaginazione

ORARIO ALLA PAGINA SPETTACOLI

DANCING
LA PESCHIERA
VALDENGO - [redacted] - Tel. 015 881628
VENERDI' 12
GLI ZETA
SABATO 13
I PANDA
DOMENICA 14 [redacted]
I MESSENGERS

[redacted] AL CINEMA

[redacted]
[redacted]. Inf. (015) 22.736 - 31.312. **Inna[redacted] cronici.** Lire 12.000; 10.000.

MAZZINI. Tel. (015) 22.736 - 31.312. **Scream** di W. Carven con D. Arquette, D. Carrymore, N. Campbell, C. Cox. Lire 12.000; 10.000.

ODEON. Inf. (015) 22.736 - 31.312. **Il mon[redacted] perduto - Jurassic Park** [redacted] S. Spielberg [redacted] J. Goldblum, J. Moore. [redacted] 12.000; [redacted].

[redacted]. Inf. (015) 22.736 - 31.312. [redacted] **Robin** di J. Schumacher con A. Schwarzenegger, G. Clooney, C. O'Donnel, U. Thurman. Lire 12.000.

[redacted]
LUX. [redacted]. (0163) [redacted]. CHIUSURA ESTIVA.

[redacted]
[redacted]. Inf. tel. (015) 253.89.27. **Il pianeta verde** di e con C. Serrau, V. Lindon (Francia 1996). Or.: 22,15 (spettacolo unico). Lire 11.000; [redacted].

[redacted]
SPLENDOR. CHIUSURA ESTIVA.

[redacted]
N. PRIMAVERA. Inf. tel. (015) [redacted]. **Il [redacted].** Or.: 22,15 spettacolo unico. Lire 10.000; 7000.

[redacted]
[redacted] CHIUSO.

[redacted]
ITALIA. Inf. tel. (0163) 833.106. **Film vie[redacted] ai minori di [redacted] anni.** Or.: 20,30; 22. Lire 10.000.

[redacted]
EXCELSIOR. Inf. tel. (015) 767.323. **Il santo.** Or.: 21; 23. Lire 10.000; 7000.

[redacted]
[redacted] **COMUNALE.** [redacted].

[redacted]
FELIX. Inf. tel. (015) 242.31.16. [redacted].

[redacted]
ORSA. Inf. tel. (0161) 826.600. CHIUSURA ESTIVA.

[redacted]
SOTTORIVA. Inf. tel. (0163) 54.255. OGGI RIPO[redacted].

[redacted]
[redacted]. Inf. orari tel. 255.045. Informaspettacolo tel. 69.633. [redacted] di [redacted] Craven con D. Arquette, D. Carrymore, N. Campbell, [redacted] Cox. Or.: ap. 21,30. Lire 10.000.

[redacted] **ITALIA.** [redacted] orari tel. 257.744. Informaspettacolo tel. 69.633. [redacted] **cronici** di G. Dunne con M. Ryan, M. [redacted] derick. Or.: [redacted]. 21,30. Lire [redacted].

PRINCIPE. Inf. orari tel. 259.047. Informaspettacolo tel. [redacted]. **Batman [redacted] Robin** di J. Schumacher con A. Schwarzenegger, [redacted] Clooney, C. O'Donnel, U. [redacted]. Or.: ap. 21,30. Lire 10.000.

VIOTTI. Inf. orari [redacted]. 250.845. Informaspettacolo tel. 69.633. **Il mondo perduto - [redacted] Park** di S. Spielberg con J. Goldblum, J. Moore. Or.: ap. 21,30. Lire 10.000; 8000.

[redacted] [redacted]. Inf. tel. 215.018. CHIUSO.

LUX. Inf. or. [redacted]. 213.375. CHIUSO.

[redacted] **BARBIERI** via [redacted] 1. CHIUSO.

[redacted] [redacted]. Inf. or. tel. [redacted]. CHIUSO.

BORGENTESCO. Via G. Ferraris 103. CHIUSO.

SCEGLI IL CINEMA
[redacted]
[redacted]

NELLE SALE DI TORINO

ADUA 200 corso Giulio Cesare 67, tel. 856.521. **Austin Powers** di M. Jay Roach con Elisabeth Hurley.
ADUA 400 corso Giulio Cesare 67, tel. 856.521. **Tano da morire** di R. Torre con C. Guarino, E. Paglino. Or.: 15; 17,40; 19.10; 20,50; 22,30.
AMBROSIO MULTISALA c. V. Emanuele II 52, t. 547.007. Sala 1: **Il mondo perduto - Jurassic Park**. Or.: 15; 17,25; 19,50; 22,30. Sala 2: **Ba[redacted]man & Robin** Or.: 15; 17,30; 20; 22,30. Sala 3: **In cerca di Amy**. Or.: 15; 17,30; 20; 22,30.
ARLECCHINO c. [redacted] 22, tel. 581.71.90. **Il mondo perduto - Jurassikc Park** di S. Spielberg. Or.: 15; 17,30; 20; 22,30.
CAPITOL via San Dalmazzo 24, [redacted]. **Porzus**. Or.: 15,30; 17,50; 20.10; 22,30.
CENTRALE v. Carlo Alberto 27, t. 540.110. **I ve[redacted]**. Or.: 15,45; 18; 20,15; 22,30.
[redacted] [redacted] 1lr. [redacted] 32/e, t. 436.07.23. **La medaglia**. Or.: 15,40; 17,25; 19,10; 20,55; 22,40.
C. CHAPLIN 2 via Garibaldi 32/e, t. 4360723. **Consigli per gli acquisti**. Or.: 15,50; 17,35; 19,20; 21,05; 22.50.
CIAK c. G. Cesare 105, tel. 232.029. **Il mondo perduto**, di S. Spielberg. [redacted]: 15; 17,30; 20; 22,30.
CRISTALLO via Gotto 5, t. 650.71.00. **Swingers**. Or.: 16,30; 18,30; 20,30; 22,30.
DORIA v. Gramsci 9, t. 542.422. **Innamorati cronici**, di G. Dunne. Or.: 16; 18,10; 20,20; 22,30.
ELISEO [redacted] p. Sabotino, tel. 447.52.41. **Ovosodo**. Or.: 16; 18,10; 20,20; 22,30.
ELISEO BLU p. Sabotino, t. 447.52.41. **Tano da morire**. Or.: 16; 17,40; 19,20; 21; 22,40.
ELISEO ROSSO piazza Sabotino, tel. 447.52.41. **Altri uomini**, Or.: 16; 18,10; 20,20; 22,30.
EMPIRE p. Vittorio Veneto 5, tel. 817.16.42. [redacted] **Air**. Or.: 16; 18,10; 20,20; 22,30.
ERBA 1 c. Moncalieri 241, t. 661.54.47. **Il ciclone**, di e con L. Pieraccioni. [redacted]: 20,30; 22,30.
ERBA 2 c. Moncalieri 24, tel. 661.54.47. **Il paziente inglese**. Or.: 18,30; 21,30.
ETOILE v. Buozzi ang. v. Roma, t. 530.353. **Twin Town**, regia Kevin [redacted] [redacted]: 16; 18,10; 20,20; 22,30.
FARO v. Po 30, tel. 817.3323. **Tutti giù per terra**, di D. Ferrario. Or. 20,30; 22,30
FIAMMA c. Trapani 57, [redacted] 385.20.57. **Il mondo perduto - Jurassik Park**, di S. Spielberg. Or.: 15; 17,30; 20; 22,30.
IDEAL corso Beccaria 4, tel. 521.4316. **Batman & Robin**. Or.: 15; 17,30; 20; 22,30.
[redacted] via Po 21, tel. 812.59.96. **Transfert perico[redacted]**. Or.: 16,30; 18,30; 20,30; 22,30.
[redacted] v. [redacted] Teresa 5, t. 534.614. **Potere assoluto**. Or.: 15,30; 17,[redacted] 20,20; 22,40.
LILLIPUT via XX Settembre 15 bis, tel. 537.100. **Anna Karenina**, Or.: 14,50; 16,45; 18,40; 20,35; [redacted].
LUX Gall. San Federico, tel. 541.283. **Con Air**, di S. West. Or.: 15,45; 18; 20,15; 22,30.
MASSIMO UNO v. Montebello 8, tel. 817.10.48. **Lezioni di tango - The Tango Lessons**. Ore 16,30; 18,30; 20,30; 22,30.
NAZIONALE 1 via Pomba 7, t. 812.41.73. **L'isola perduta**. Or.: 16; 18,10; 20,20; 22,30.
NAZIONALE 2 via Pomba 7, tel. 812.41.73. **Ovosodo**. Or.: 16; 18,10; 20,20; 22,30.
OLIMPIA 1 via Arsenale 31, tel. 532.448. **Il mondo perduto - Jurassik Park**, di S. Spielberg. Or.: 15; 17,30; 20; 22,30.
OLIMPIA 2 via Arsenale 31, t. 532.448. **Nella società degli uomini**. Or.: 16,15; 18,20; 20,25; 22,30.
ROMANO Gall. Subalpina, t. 562.01.45. **Il viaggio della sposa**, di S. Rubini. Or.: 16,15; 18,20; 20,25; 22,30. Ingr. pom. [redacted]; sera 11.000
[redacted] [redacted] Acqui 2, t. 819.01.50. [redacted] **of Moonlight**, di Stephen Kay. Or.: 16; 18,10; 20,20; 22,30.
VITTORIA v. Roma 336, t. 562.1789. **Scream**. Or.: 16; 18,10; 20,20; 22,30.

TEATRI

TEATRO REGIO. Domani ore 20,30 e fino al 23/9: **Tamerlano** di Georg Friedrich Haendel, Corrado Rovaris direttore, regia Giorgio Gallione. Con Maria José Trullu, Sara Mingardo, Furio Zanasi, [redacted]trizia Cioli. Orchestra del Teatro Regio. Biglietteria ore 10,30-18 e 19,30-20,30. Telefono 8815.241/242.

AUDITORIUM RAI p. Rossaro. Orchestra Sinfonica Nazionale della Rai. Stagione Sinfonica 1997-98. Vendita nuovi abbonamenti turno rosso, blu, giallo a partire da sabato 13/9. Abbonam[redacted] «Giovani» da giovedì 25/9. Orario biglietteria (foyer dell'Auditorium) 10-18,30. Informazioni telefono 810.46.53 - [redacted].61.

LEGGI TRE, PAGHI DUE.
Con 308.000 lire all'anno, per 6 giorni alla settimana hai La Stampa nella tua buca delle lettere
LA STAMPA
A conti fatti, abbonatevi.
PER INFORMAZIONI: UFFICIO ABBONAMENTI TEL. 011/6568334-335

È un'iniziativa editoriale

LA STAMPA Specchio DELLA STAMPA

con la collaborazione di

TIM Telecom Italia Mobile

Cuore

Phil, Clay, Jackie, Mario e Niki.

i 50 anni della Ferrari

Domani con Specchio la seconda videocassetta a sole 12.900 lire.

L'arrivo di Phil Hill. Nasce il motore posteriore. Luglio '73: Montezemolo e Lauda. In pista: Ickx, Merzario, Peterson, Bell, Schetty, Andretti, Munari. All'interno dei box. Le innovazioni tecnologiche. La Galleria Ferrari. (1670-11959)

L'attaccante della Ternana ha scelto l'Ascoli in C1. Vano il rilancio del ds Enzo Barbero

Pro, è svanito l'acquisto di Pelosi

Zeoli rientra dall'Inghilterra, ad Albino ci sarà

VERCELLI. Un'altra trattativa che è svanita nel nulla. Pelosi, l'attaccante della Ternana a più riprese corteggiato dalla Pro, è finito all'Ascoli in C1. In cambio alla società umbra è arrivato Rizzolo, uno dei giocatori vivacemente contestati dai tifosi bianconeri domenica notte al rientro dalla trasferta di Battipaglia.

Proprio l'atteggiamento ostile degli ultras nei confronti di Rizzolo ha spinto il club ascolano a «chiudere» lo scambio di attaccanti la Ternana e contemporaneamente a spiazzare in maniera definitiva la Pro.

Il ds dei bianchi Enzo Barbero ancora l'altra sera aveva cercato di portare Pelosi a Vercelli, ma di fronte all'offerta dell'Ascoli chiaramente il giocatore ha optato per la società marchigiana.

Una mossa che ha lasciato invariato il quadro generale in casa vercellese, costantemente alla ricerca della punta-goleador. «Non ci arrendiamo certo e continueremo a scandagliare il mercato - dice il ds Enzo Barbero -. Però siamo in una situazione di stallo. In questo momento si possono prendere dei giocatori svincolati o che non hanno giocato in campionato. Altrimenti bisogna attendere la riapertura del mercato del primo ottobre. Di sicuro tra un paio di settimane tutto sarà più facile perchè chiaramente ci saranno molti cambiamenti negli organici, per il momento le squadre che hanno qualche giocatore in esubero se le tengono ancora stretto. Poi assisteremo alla solita girandola: dei calciatori di A senza posto fisso andranno in B, quelli di B scaleranno in C1, quelli della C1 in C2».

Zeoli rientrerà stasera a domani da Blackburn, dove si è allenato questa settimana

Occorre quindi munirsi di pazienza e attendere gli sviluppi futuri.

Come è in evoluzione l'avventura di Michele Zeoli a Blackburn, nel Nord dell'Inghilterra, alla corte di Roy Hodgson. Il terzino della Pro oggi concluderà la settimana di allenamenti e domani rientrerà in Italia per mettersi a disposizione di Caligaris che, in pratica, lo riavrà dopo quasi un mese di assenza tra Universiadi e provini nel Regno Unito. Per i prossimi giorni è poi attesa la risposta del club inglese.

L'impiego di Zeoli domenica nella trasferta a Albino resta comunque incerto: Caligaris prima di decidere parlerà con il laterale per saggiarne le condizioni fisiche.

Per il match in terra bergamasca torneranno a essere disponibili al sicuro Argentesi e Bertolone mentre è incerto Cavaliere. **[r. eyn.]**

Il derby di Coppa al Novara

Un'autorete regala agli azzurri la sfida tra le «linee verdi»

VERCELLI. Un autogol di Ardissone regala al Novara il derby di Coppa Italia con la Pro (1-0) ma, delle infuocate sfide tra bianche casacche e azzurri al Robbiano-Piola, semi deserto, non s'è vista neppure l'ombra.

Il match di Coppa, se non proprio sgradito era, per i due tecnici, un impegno del quale non se ravvedeva la necessità. Allora spazio alle «linee verdi», con molti under in campo sin dal fischio d'inizio e la caccia ai dirigenti sulle tribune per notizie su eventuali, ancorchè inderogabili, rinforzi.

Ritmo lento con Pro e Novara a pensare, forse, ai prossimi incontri di campionato. Gli azzurri sembrano entrare subito in partita, ma è l'undici di Caligaris a rendersi pericoloso con Barbiero (10') che, dai sedici metri, impegna Ghizzardi. A rompere la monotonia ci pensano Giordano (33') e Testa junior (41') ma la conclusione trovano pronti i due estremi difensori.

In entrata di ripresa il Novara spinge con maggior convinzione. Pravatà (46') impegna Mordenti, quindi al 52' l'episodio decisivo. Del Monte lancia sull'out sinistro Giordano, l'attaccante azzurro entra in area e crossa, Petrone sfiora la palla che, deviata da Ardissone beffa Mordenti.

La Pro «giovane» reagisce con : Motta viene dirottato libero, mentre Col avanza per dar manforte al centrocampo. Le note migliori arrivano dai baby Aldrovandi, Testa e D'Amato (classe '80). Nel finale il forcing bianco potrebbe fruttare il pareggio ma Gabasio (85') e Sicuranza (87') non inquadrano la porta e Ghizzardi (91') neutralizza una conclusione di Barbiero. **[p. m. f.]**

Pro Vercelli: Mordenti; Ragagnin (46' Gabasio), Ardissone; Motta, Col, Barbiero; , Testa (46' Aldrovandi), E. Testa, Sicuranza, Valentino, Righi (54' D'Amato). **Novara:** Ghizzardi; Pratici, Pravatà; Morganti (70' Fantone), Del Monte, Morotti; Petrone, Nicolini, Giordano (78' Chiti), Pensalfini (60' Consonni), Galli. **Arbitro:** Linfatici. **Rete:** 52' aut. Ardissone.

Biellese domenica è a Castelfranco

Campese, esordio con il Giorgione

BIELLA. Con la sconfitta di misura a Voghera la Biellese fuori dalla Coppa Italia. Paradossalmente l'uscita può non essere un dramma per il team Bacchin che potrà concentrare le proprie attenzioni sul torneo. Com'era già successo nel derby con la Pro la sconfitta in terra pavese è stata un po' bugiarda: nonostante il coach bianconero abbia optato per la linea verde (molti i giovani inseriti sin dall'avvio), la squadra è mossa bene, sfiorando più volte il gol del vantaggio (in entrata) e del pareggio (nel finale del confronto con Comi).

L'attenzione della Biellese è comunque rivolta alla sfida di domenica a Castelfranco Veneto contro quel Giorgione che, a Vercelli, ha confermato le caratteristiche formazione solida e quadrata. Nel corso degli ultimi allenamenti pre partenza per la trasferta trevigiana, Bacchin valuterà le condizioni di Garegnani (brutto colpo al ginocchio) unico giocatore in dubbio per il match con i rossi di Capuzzo. E' possibile, invece, l'esordio di Campese che, scontate le due giornate di squalifica è tornato a disposizione del tecnico.

Anche a Castelfranco la Biellese sarà seguita da un nutrito drappello di tifosi. L'attaccamento dei fans per i bianconeri è confermato dall'ottimo esordio per il Gran Prix «Bergo pneumatici», ovvero il trofeo che, al termine della stagione, eleggerà il miglior calciatore laniero.

Roberto

La prima tappa delle diciassette in programma (in pratica tutti gli incontri interni della Biellese) ha visto il successo parziale di Oliviero Mascheroni (302 punti su 40 schede per una media voto del 7,55). A breve distanza inseguono Giannini (7,1), Ferretti (7,075), Guidetti e Passariello (7).

Contro la Solbiatese il più votato è stato Terraneo (41 schede), mentre Roberto Cretaz, in campo soltanto per pochi minuti, è stato il meno segnalato con sedici tagliandi.

Il prossimo appuntamento è per domenica 21 quando al La Marmora sarà di scena il Sandonà. **[p. m. f.]**

VOLLEY FEMMINILE

Il club dopo la promozione in B2 punta a un altro «salto»

La Giletti pensa in grande

Raggiunto l'accordo con la Valsesia

TRIVERO. Passa attraverso Nancy Gutierrez e Monica Pizzighello, venezuelana la prima, biellese di Candelo la seconda, la strada scelta dal gruppo sportivo Giletti di Ponzone per raggiungere la serie B1 di pallavolo femminile.

A livello societario non si sono registrati particolari scossoni (conferme per il presidente Eusebio Fantini e il direttore sportivo Fabrizio Rondo), è sul piano tecnico che la società si è rifatta il look, a partire dall'allenatore.

Le «rosse» da quest'anno saranno infatti guidate da Ferruccio Gallana, tecnico su cui i dirigenti puntano molto. Oltre alla Gutierrez e alla Pizzighello, è arrivata anche una giovane speranza, Margherita Seren Rosso e per le prossime ore è atteso l'ingaggio di Barbara Valsesia, giocatrice che vanta trascorsi in serie A1.

La ragazza si sta già allenando con la squadra e secondo Rondo «ormai dovrebbe essere fatta: è praticamente certo che Barbara farà parte del gruppo». Le confermate della stagione sono invece sette: Tibaldi, Dazza, Bonfantini, Piatto, Rizzon, Rocchi e Trabaldo.

Un'altra novità è rappresentata dalla sede sociale, che sarà trasferita da Valle Mosso a Gattinara, dove il team di patron Fantini giocherà le partite interne

MEDIANI MICCA

Solo otto atlete in rosa

VERCELLI. C'è parecchio movimento nella pallavolo femminile vercellese. Accanto alla neofita «Green Billiemme» anche le altre formazioni cittadine hanno ripreso l'attività.

La Libertas Mokaor, agli ordini del tecnico Massimo Manachino ha cominciato la preparazione in vista del prossimo torneo di serie D. Per il coach vercellese le maggiori preoccupazioni arrivano da un organico estremamente ridotto (le giocatrici attualmente a disposizione di Manachino sono otto). La prossima settimana è previsto un incontro con la dirigenza per fare il punto della situazione: l'intenzione è quella di proseguire, ma l'allenatore ha chiederà le necessarie garanzie. Cambio della guardia sulla panchina dell'S2M: il team biancorosso, che partecipa al campionato di Prima Divisione sarà guidato da Piergiorgo Caligaris, tecnico tra i più quotati con esperienze nella Libertas, Pietro Micca Biella e, la scorsa stagione al timone del Borgovercelli. Caligaris sarà coadiuvato da Lella Ferrero che curerà le formazioni under 14 e under 16. **(p. m. f.)**

E' una conferma importante invece quella dello sponsor, la Giletti Spa di Ponzone, che ha garantito l'appoggio necessario per puntare al salto di categoria.

Dopo anno di ambientamento in B2, dunque, mira alla terza serie nazionale: «Questa è la nostra ambizione - puntualizza Rondo -, poi non è detto che si riesca nell'intento perchè la concorrenza è decisamente agguerrita. La società ha fatto un grosso sforzo per allestire una squadra competitiva, il dovrà dirlo il campo».

Intanto alla prima uscita il Giletti si è affatto comportato male: martedì sera le ragazze di Gallana hanno disputato un'amichevole con il Candelo e, nonostante la differenza di categoria, sono riuscite a vincere il primo set. Poi, naturalmente, il rendimento è leggermente calato in quanto le valsesiane hanno molti giorni d'allenamento alle spalle e il Candelo ha chiuso il testmatch sul 3-1. Ma la sconfitta è di buon auspicio. **[i. fo.]**

BASKET

Oltre ai biellesi di scena Alba, Bra e Borgomanero che ha già sconfitto i rossoblù

IngFila, vietato sbagliare in Coppa

Da stasera a domenica le «final four» al palasport

BIELLA. Ultimo atto, questa sera al palazzetto, della prima fase di Coppa di Lega. L'incontro di apertura vede affrontarsi, alle 20,30, Borgomanero (B2) ed Alba (C1), tra le cui fila milita l'ex Alberto Bogliatto, mentre nella seconda semifinale della serata l'IngFila è di scena con Bra (C1). Le due vincitrici si sfideranno poi domenica per l'unico posto che dà al torneo nazionale.

All'appello mancano Torino (B1) e Collegno (B2), sorprendentemente eliminati da Bra ed Alba, le rivelazioni di questa «final four».

«Non mi stupisco più di tanto perchè Torino ha dovuto far fronte a varie difficoltà e, in questa fase della stagione, mentre le squadre che militano in campionati complessi come la C1 possono contare su una preparazione più avanzata - dice Federico Danna, coach dell'Ing -. Alba, Bra e Borgomanero sono arrivate sino alla final four è perchè se lo sono meritato e vanno quindi tenute nella giusta considerazione».

Per questa sera, tra la fila dei rossoblù, è in forte dubbio la presenza di Max Losavio, bloccato dall'influenza, mentre per Zamberlan, che ha ripreso ad allenarsi solamente ieri dopo tre giorni di forzata sosta, è previsto un impiego limitato.

L'obiettivo dell'Ing è arcinoto. «Innanzi tutto dobbiamo vincere sia oggi domenica per superare le prima fase di Coppa di Lega - conferma Marco Atripaldi, direttore sportivo dei biellesi -. Quello di oggi è il nostro esordio stagionale interno ed è quindi molto importante giocare bene, compatibilmente le attuali condizione fisiche dei giocatori, per lasciare buona impressione nel nostro pubblico. I tifosi non usciranno delusi dal palazzetto poichè i giocatori vogliono riscattare la sconfitta patita a Borgomanero pronti a dare il loro meglio».

Convincere la tifoseria sulle reali potenzialità della squadra è importante perchè questa sera (e domenica pomeriggio), sono anche in vendita gli abbonamenti per la prossima stagione agonistica ed una buona prestazione dei rossoblù potrebbe consentire alla società raggiungere quota tessere.

La fase conclusiva della final four di Coppa è in programma domenica, sempre al palazzetto di via Pajetta, quando alle 16,30 si giocherà per il terzo e quarto posto; alle 18 si deciderà nome della squadra che accederà alla fase nazionale.

La vincente non avrà molto tempo per riposare sugli allori perchè mercoledì, e giovedì più tardi, tornerà sul parquet per affrontare la formazione che si è aggiudicata il raggruppamento lombardo che i pronostici indicano nel Vigevano dell'intramontabile Roberto Premier con il Pavia, promosso in B1, nelle vesti dell'outsider.

Walter De Biasio

Ancora in vendita gli abbonamenti e la società sta per raggiungere quota 500 tessere

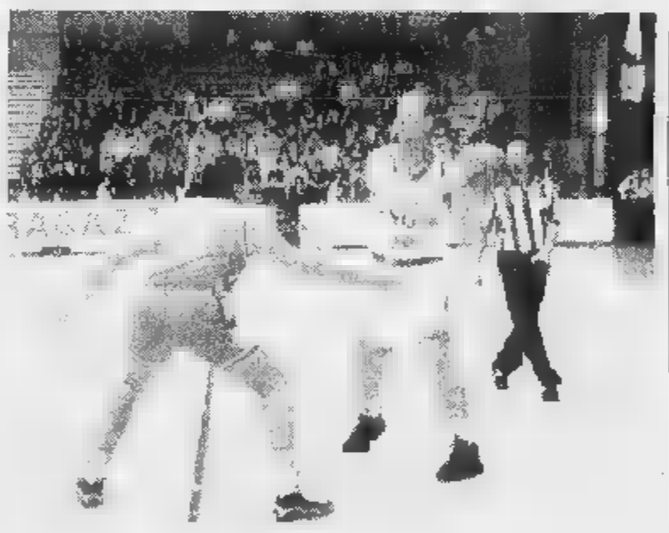

Tra le fila dell'Alba milita **Alberto Bogliatto**, l'ex di turno dell'Ing che a Biella ha lasciato buon ricordo nel cuore dei tifosi del palazzetto. Quest'anno non ci sarà Andrea Conti, finito alla corte di Varese in A1 ma con il problema del servizio militare

Se la vita in casa diventa asfissiante, cambiate aria.

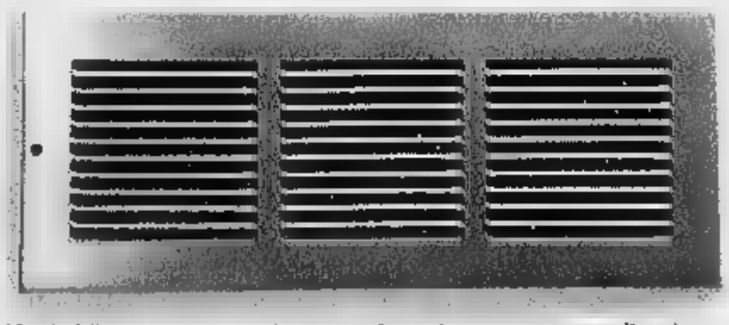

L'intimità familiare si apprezza solo se in casa non si respira un'atmosfera opprimente.

Ma, come voi, la combustione del metano consuma ossigeno. Per questo, sistemare una presa d'aria nel locale della caldaia è indispensabile.

Rispettando questa elementare norma di sicurezza, la convivenza sarà molto più piacevole.

Il metano è un amico: vi permette di cucinare, di riscaldare l'acqua e la casa, di rinfrescare gli ambienti d'estate, non inquina e costa meno. E come un amico vi dà molto e vi richiede poco.

Camuzzi
Calore e sicurezza

GIORGIO ARMANI
2

BGS DMB&B

Prendiamo qualche ora di tempo libero, amalgamiamola ad eventi culturali e sportivi, insaporiamo con un pizzico di attualità, guarniamo con spettacoli e approfondimenti vari. Gustiamo gratuitamente in edicola con La Stampa ogni venerdì.

Dal 19 settembre con La Stampa ritorna

tutto Alba Bra Langhe & Roero

il supplemento settimanale del vivere D.O.C.

OGNI VENERDÌ CON "LA STAMPA" 16 PAGINE DA NON PERDERE PER GODERSI LA VITA.

Intel Pentium® Processor con MMX™ Technology:

Entra subito nel futuro!

1.899.000 IVA inclusa

Software 97-Line

Windows 95 | MS Plus! | MSWord 97 | MSWorks 4.0 | Microsoft Encarta (ing) | Corel Draw 6 | Microsoft 95

HIGHSCREEN

Sky Mini 97-Line

- 166 MHz Intel Pentium® Processor con MMX™ Technology
- 16 MB EDO RAM
- HDD da 1,3 GB
- FLOPPY: 3,5" DA 1,44 MB
- LETTORE CD-ROM
- SD Sound Booster® 16 PnP
- PCI ATI MACH 64 – 2 MB DRAM Video Player
- Tastiera Indus-Keyboard Win'95
- Installato Software
- incluso fino ad Aprile '98 a Italia On Line: Internet+e-mail 24 ore al giorno!

ECCO DOVE TROVI QUESTA E ALTRE MILLE FANTASTICHE OFFERTE IN PIEMONTE:

ALESSANDRIA C.so Borsalino Tel. 0131/444040

ALBA Via Cavallotti 6 Tel. 0173/361989

BIELLA Via Candelo 31 Tel. 015/8493515

CUNEO Via S. M. Del Travere 67 Tel. 0185/31828

Borgomanero (SS per Gozzano) Via Kennedy 22 Tel. 0322/846498

- Via XXIV Marzo, Apertura

CHIERI C.so Tortona 5/7 Tel. 011/9127787

- C.so Sebastopoli Tel. 011/3241319
- Via Bigllieri 1/Via Nizza Tel. 011/6637110
- Orbetello Tel. 011/2203177
- Via Nizza 1 Staz. P. Nuova Tel. 011/6680513
- Via M. Cristina 37 Tel. 011/6698033
- *Chivasso* Via De Gasperi, 8
- *Collegno* Francia 92/C Tel. 011/4032788
- Grugliasco Tel. 011/9205722
- *Pinerolo* Nazionale 0121/201200
- *Rivarolo* C.so Torino 25 Tel. 0124/29281

IVREA SS 143, 56A Tel. 0161/928343

La prima catena europea dell'informatica

VOBIS MICROCOMPUTER

A conti fatti...

PRENDI

OFFERTE VALIDE FINO AL 20/09/97 SALVO ESAURIMENTO SCORTE COM. COM. EFF. AI SENSI DELL'ARTICOLO 8/LEGGE IL 07/08/97

DAL 4 AL 20 SETTEMBRE

IPERMERCATI IN PIEMONTE

ACQUI TERME (AL)
STRADA STATALE PER SAVONA
ALESSANDRIA
FRAZIONE ASTUTI
STRADA STATALE ALESSANDRIA-ASTI
BIELLA
VIA P. TORRIONE, 24
[illegible] (CN)
CENTRO COMMERCIALE - VIA MARCONI
PAVONE [illegible] (TO)
CENTRO COMMERCIALE PAVONE
VIA CIRCONVALLAZIONE
POCAPAGLIA (CN)
BORGO SAN MARTINO
STRADA STATALE TRA ALBA E BRA
VERBANIA
CENTRO COMMERCIALE - VIA G. ROSSA

bennet

UN AMICO IN PIÙ

SOGNI D'ORO CON BENNET
FINO AL 20 SETTEMBRE 1997 LA SPESA BENNET VI OFFRE GLI ESCLUSIVI COMPLETI LETTO INCONTRO BY GABEL.
UN SOGNO AD OCCHI APERTI!
D.M. n. 6/11372 del 16/12/96
Prot. n. 68128 del 13/11/96
Aut. Direz. richiesta

SABATO 13 E DOMENICA 14
VI ASPETTIAMO
PER LA PROVA DELLA
Nuova Corsa 1.0
4 VALVOLE PER CILINDRO
Meno di un secondo per amarla.
Più di 800 km con un pieno.

Il brillantissimo motore Ecotec **12V** da **55 CV** della nuova Corsa 1.0 è capace di percorrere fino a **880 km con un pieno***. Nuova Opel Corsa 1.0 è pronta a stupirvi con il suo carattere vivace, il suo nuovo design, il comfort delle sue sospensioni, la bellezza dei suoi nuovi interni.

Da ~~L. 14.265.000~~
Inclusi incentivi statali**

*Condizioni extraurbane (Norme CEE 93/116) **Offerta valida alle condizioni descritte nella Legge n. 30 del 28/2/1997

Venite a conoscerla da:

FRATELLI ASTEGGIANO

CUNEO S.S. 20 B.go S. Dalmazzo
SALUZZO Via Savigliano

Astauto

FOSSANO P.zza Romanisio, 10
MONDOVI' Via Torino

[redacted] L'automobile

ALBA Loc. S. Cassiano, 15
BRA

OPEL

SABATO 13 E DOMENICA 14
VI ASPETTIAMO
PER LA PROVA DELLA

Nuova Corsa 1.0

4 VALVOLE PER CILINDRO

Meno di un secondo per amarla.
Più di 800 km con un pieno.

Il brillantissimo motore Ecotec **12V** da **55 CV** della nuova Corsa 1.0 è capace di percorrere fino a **880 km con un pieno***. Nuova Opel Corsa 1.0 è pronta a stupirvi con il suo carattere vivace, il suo nuovo design, il comfort delle sue sospensioni, la bellezza dei suoi nuovi interni.

Da ~~L. 14.265.000~~

Inclusi incentivi statali**

*Condizioni extraurbane (Norme CEE 93/116) **Offerta valida alle condizioni descritte nella Legge n. 30 del 28/2/1997

Venite a conoscerla da:

FRATELLI ASTEGGIANO

CUNEO S.S. 20 B.go S. Dalmazzo
SALUZZO Via Savigliano

Astauto

FOSSANO P.zza Romanisio, 10
MONDOVI' Via Torino

L'automobile

ALBA Loc. S. Cassiano, 15
BRA

OPEL

Scuole al passo coi tempi per avere successo nel mondo del lavoro

Dal computer alle passerelle

Corsi per stilisti, d'informatica e lingue

Informatica, lingue, moda design: specializzazioni moderne e al passo coi tempi, che rappresentano preziose «chiavi» d'accesso nel (spesso) difficile mercato del lavoro. Interessanti proposte per corsi scolastici arrivano anche da molti istituti privati dislocati nel territorio albese-braidese.

Alla scuola «Sadda», che ha sede ad Alba, in via Mazzini 4, si organizzano di Pratica ufficio e informatica. «La nostra scuola ha più di mezzo secolo di vita ed è conosciuta da molte ditte locali come serbatoio a cui attingere per assumere addetti alle attività d'ufficio ed operatori informatici» spiegano all'istituto albese.

Aggiungono: «Si iscrivono ai nostri corsi i diplomati della Media superiore e coloro che hanno terminato quella Inferiore. I corsi, a breve durata, permettono di conseguire le qualifiche professionali previste dalla legge regionale 63 del '95. Oltre alle lezioni scolastiche tradizionali previsti "stage" presso aziende della zona».

L'istituto «Feller», nato dieci anni fa ad Alba, è una «fucina» di talenti per il mondo della moda. «La formazione - spiegano al "Feller" di Alba, via Ospedale 15 - è ad alto contenuto specialistico. E' rivolta a giovani in possesso di diploma di scuola media superiore, laureati e a quanti, già inseriti nel mondo del lavoro, inseguono una specializzazione nel settore dell'abbigliamento».

Per i giovani stilisti che frequentano il «Master in fashion design» un corso mirato all'affinamento e alla esaltazione della naturale creatività di chi intende entrare nel mondo della moda - si apre un vasto ventaglio di prospettive professionali, che spaziano dall'impiego in aziende del settore allo svolgimento di un'attività in proprio e alle consulenze «free lance».

«Il piano studi del Master - dicono al "Feller" - comprende particolari materie articolate, al fine fornire panoramica completa dell'universo moda e tendenza, come l'analisi di trend, marketing e di tecnica di comunicazione».

Per l'inserimento nel mondo lavoro è anche spesso determinante la conoscenza delle lingue. Ad Alba ci due «collaudatissimi» centri specializzati, la «Cambridge School» e l'«Oxford centre».

«Il nostro istituto - dicono alla "Cambridge School", in via Maestra 4 ad Alba - è riuscito a distinguersi nell'ambito dell'insegnamento delle lingue grazie disponibilità e professionalità suo staff. Ci sono corsi a tutti i livelli e per ogni età, che sono programmati, in base alle varie esigenze, con la massima serietà da uno staff qualificato. La metodologia è valida e aggiornata; i corsi si svolgono in un'atmosfera amichevole e cordiale».

Alla «Cambridge School» ritornano anche quest'anno i bambini della scuola Materna ed Elementare e i ragazzi medie inferiori e superiori. Continuano le ripetizioni, le ore di conversazione e i intensivi per coloro che necessitano la conoscenza delle lingue per motivi lavoro. Si apre anche anche la nuova stagione serate «a lingua», organizzate per incentivare gli studenti di ogni età e livello. Per i più piccoli, il saggio finale è sempre nella lingua straniera studiata. Per chi sceglie lo studio di gruppo, il numero massimo di studenti è limitato a sette perso

«I nostri sono liberi corsi di lingue per chi vuole imparare, o perfezionare inglese, francese, tedesco, spagnolo - spiegano all'Oxford centre, la cui sede albese è in via Galimberti 2 - seguendo corsi di durata variabile ed obbiettivi ben precisi».

Per le attività integrative, gli allievi possono usufruire di biblioteca, nastroteca e videoteca e possono partecipare a dibattiti, conferenze e proiezioni di film e documentari promossi dall'Oxford Centre club.

«Gli insegnanti sono qualificati e madrelingua - dicono all'Oxford centre -; ci sono corsi individuali, studiati misura per chi esigenze particolari o poco tempo a disposizione e collettivi, con un massimo di otto allievi per classe. Proponiamo anche corsi finalizzati alle specifiche necessità ogni azienda». I corsi sono trimestrali, semestrali e annuali e la durata delle lezioni varia da un'ora a due e C'è anche la possibilità di frequentare corsi semi-intensivi, intensivi e «total

Da Albese e Braidese interessanti proposte per corsi scolastici privati

Cambridge School
INTERNATIONAL SCHOOL OF LANGUAGES
INGLESE-TEDESCO - SPAGNOLO - FRANCESE - GIAPPONESE -
ITALIAN FOREIGNERS
• Corsi per tutte le età
• Insegnanti madrelingua qualificati
• Corsi presso aziende e in sede
• Traduzioni
• Iscrizione gratuita
• Corsi individuali e collettivi
• Preparazione esami *Cambridge*
A Emanuele II 4 -

LEGGI TRE, PAGHI DUE.
ABBONAMENTI ANNUALI
Il giornale viene consegnato tramite posta.
Con l'abbonamento, La Stampa costa solo 1000 lire.
In pratica, ogni tre copie una è gratis.
LA STAMPA
A conti fatti, abbonatevi.
PER INFORMAZIONI: UFFICIO ABBONAMENTI DAL LUNEDI' AL VENERDI' - ORARIO 9-12,30 / 14-18, SABATO 9-12,30
TEL. 011/6568334-335 - FAX 011/5627958

ISTITUTO FELLER
ISTITUTO SUPERIORE
MODA E DESIGN
Per creare un «ponte» tra scuola e mondo del lavoro per avere un'opportunità di crescita professionale
CORSI DI:
• Design di moda
• Stilismo - tecnica collezione
• Progettazione del figurino
• Modellistica industriale
• Tecnica modellistica applicata al computer
CORSI
• Disegno
• Fumetto e letteratura disegnata
• Arredamento e architettura d'interni
• Stencil
Tutti i corsi sono diurni e/o serali
Segreteria ed orientamento:
Alba - tel. 0173/290245 - Fax 0173/364280
Cuneo - tel. 0171/695668 - **Mondovì** tel. 0174/551656
Internet: www.areacom.it/biz/feller/

Scuola SADDA
Corsi con
QUALIFICA PROFESSIONALE
Legge Regionale 63 del 13/4/95
INFORMATICA • PRATICA UFFICIO
Scuola SADDA · Via Mazzini, 4 · ALBA · Tel. 0173/440960

ISTITUTO PROFESSIONALE STATALE
PER I SERVIZI
COMMERCIALI E TURISTICI
"Piera Cillario Ferrero"
Via Balbo, - Telefono 0173/44.19.44 - Fax 0173/33.175
Codice E-Mail: ipsset.alba@areacom.it
Sito Internet
http://www.areacom.it/html/arte_cultura/scuola/ipsset
PERCHE'
I.P.S.S.C.T.
·**Perchè** essendo una autonomia amministrativa permette rapidità e flessibilità decisionale.
·**Perchè** l'area di professionalizzazione, con lezioni tenute da esperti, rafforza conoscenza e la comprensione delle problematiche aziendali.
·**Perchè** attraverso gli stages obbligatori in aziende quali Ferrero S.p.A., Casse Rurali, A.P.T. Langhe e ..., offre la possibilità di avere contatti con il mondo del lavoro.
·**Perchè** l'accesso alla Azienda di Promozione Turistica di Sion (Svizzera) promuove negli allievi determinazione di affrontare competizione con i colleghi stranieri.
·**Perchè** gli scambi studenti (gg. 15 all'anno) con la scuola CARISBROOKE dell'isola di WIGHT , consentono nuove ed entusiasmanti esperienze lavorative e culturali. Il Progetto è finanziato dalla C.E.E.
·**Perchè** la conoscenza delle lingue (inglese - francese - tedesco) è più sicuro per "sentirsi" cittadini europei.
·**Perchè** l'uso di strumenti informatici (in 3 laboratori 25 postazioni) e programmi applicativi (Windows '95, Excel,Internet, Power Point, Word6) appartiene ormai alla realtà quotidiana.
·**Perchè** essere al passo coi tempi è il miglior investimento.
·**Perchè** si tengono corsi serali gratuiti per adulti.

LANGUAGE HOUSE
Via Veneria, 2 - Bra
• Corsi di inglese e francese
• L'inglese per gli
• Corsi di conversazione
• First
• Films
• Video
• Computer
Per informazioni
tel. 0172/44.166
Per la pubblicità su
PK publikompass
PUBLIALBA
Agente Publikompass
Alba - Corso M. Coppino
Tel. (0173) 442.110 (2 linee r.a.)
Fax (0173) 442.130
Bra - Via Verdi 7
Tel. (0172) 431.003

Oxford Centre
INGLESE-FRANCESE-TEDESCO-SPAGNOLO
ITALIANO PER STRANIERI
ISCRIZIONI IMMEDIATE PER CORSI ANNUALI
- 2 volte la settimana (1 ora e 15 min. ogni volta)
- Giorni : Lunedì e Mercoledì o Martedì e Giovedì
- Orario : da scegliere tra le e le 22.00
SCONTO 15%
TEST DI LIVELLO GRATUITO
Corsi individuali di gruppo - Ripetizioni
Insegnanti qualificati madre lingua - esami internazionali - presso aziende
ALBA - Via Galimberti, 2 - Tel. 0173/33.591

La giornalista televisiva **Lilli Gruber** (premiata l'anno scorso) mentre raccoglie alcuni grappoli in una delle numerose vigne che circondano Diano (FOTO RUBALDO)

Diano domani consegna il riconoscimento a Lavia, Maffei e Pescante

Premio Baretti nel paese dei «sorì»

La cittadinanza onoraria a Bruno Pizzul

DIANO. Il paese dei «sorì», i vigneti soleggiati dove nasce il pregiato Dolcetto doc, ripropo- domani, alle 11, gli «Incontri di amicizia enoica», nell'ambito dei quali viene consegnato il Premio Pier Cesare Baretti. Il riconoscimento, dedicato al giornalista, amico di Diano, prematuramente scomparso nel 1987, è un riuscito sodalizio tra mondo del vino e quello dello sport, dell'informazione ■ dello spettacolo ■ cui appartengono i personaggi celebri che figurano nell'Albo d'oro dal 1988, anno della 1ª edizione.

In quell'occasione la lista dei premiati fu aperta da due autentici «mostri» sacri del calcio ■ dell'informazione sportiva, come Gianni Rivera e lo scomparso Gianni Brera.

Quest'anno, la 10ª edizione sarà caratterizzata dalla pre- di Mario Pescante, presidente nazionale del Coni, Fabri- Maffei, direttore della testa- giornalistica sportiva della Rai ■ Gabriele Lavia, regista e direttore artistico del Teatro Stabile di Torino.

Ciascuno dei premiati sarà abbinato a uno dei 77 «sorì» in cui è diviso il territorio viticolo paese e in primavera ritirerà 250 bottiglie di Diano doc, frutto della vendemmia '97.

«Un'idea originale - spiega Gigi Rosso, produttore locale, tra gli inventori del Premio "Baretti" - che non viene espressa con coppe, targhe ■ medaglie, con il dono di due filari dei nostri "cru", che in dialetto piemontese chiamiamo "sori". A questi personaggi famosi, diamo la possibilità di inaugurare la nostra vendemmia e di prodursi da soli ■ vino che berranno nel .

Da sin. **Luciano Nizzola** i fratelli ■ **Ferruccio Stroppiana**

Il «Premio» Baretti è organizzato dal Comune, dall'Associazione produttori «I sorì» e dalla locale Banca di credito cooperativo, con la collaborazione dell'Ente Turismo Alba Bra Langhe Roero, della Regione, della Provincia e della Camera di commercio di Cuneo. Nella lista dei premiati vi sono personaggi dello sport, della cultura, del giornalismo e anche dell'imprenditoria locale.

«Privilegiamo il settore sportivo - ricorda il sindaco Gianfranco Alessandria - perché a quel mondo apparteneva l'amico Pier Cesare Baretti, da qualche anno guardiamo anche ai diversi aspetti della realtà locale. Nel '95 con Fabio Capello e Manuela Di Centa abbiamo premiato i responsabili della Protezione Civile Friuli Venezia Giulia, intervenuti durante l'alluvione del '94. L'anno a Luciano Nizzola e Lilli Gruber abbiamo affiancato i fratelli Elio e Ferruccio Stroppiana, titolari della Mondo di Gallo».

Aggiunge: «La a di Gabriele Lavia, accanto a Mario Pescante e Fabrizio Maffei, è stata casuale. Tra pochi giorni ad Alba riaprirà i battenti il teatro Sociale ■ ci auguriamo che l'attore-regista milanese sia dei protagonisti della nuova stagione culturale albese».

Dopo la consegna del «Baretti» il primo cittadino di Diano conferirà la cittadinanza onoraria al telecronista Rai, Bruno Pizzul, che su queste colline è di casa. Il giornalista friulano arriverà direttamente da Tbilisi, dove ha seguito la nazionale italiana di calcio impegnata contro la Georgia, e il giorno dopo sarà Commons, nella sua regione, per ricevere il premio «Il vino della pace». Pizzul è diventato uno degli sponsor della manifestazione, al pari collega Tito Stagno, anch'egli cittadino onorario di Diano.

Alla cerimonia domani, che sarà preceduta dall'esibizione degli sbandieratori albesi del borgo del Fumo, parteciperà anche il presidente della Lega calcio, Luciano Nizzola.

Inoltre, sono attesi la vedova e il figlio di Baretti. L'ex direttore di Tuttosport e presidente della Fiorentina, originario del Cuneese, era anche un intenditore di vini. La consegna del Premio è alle 11,30. Alle 12,30 cerimonia di apertura della vendemmia '97 la raccolta dei primi grappoli da parte dei tre personaggi premiati.

DIANO D'ALBA
13 settembre '97
INCONTRI
DI AMICIZIA ENOICA
PREMIO PIER CESARE BARETTI
10ª Edizione

Regione Piemonte - Amministrazione Provinciale di Cuneo
Camera di Commercio di Cuneo - Ass. Nazionale "Città del Vino" - Banca di Credito Cooperativo di Diano d'Alba - Comune di Diano d'Alba
Ass. Produttori "I Sorì" di Diano - Ass. Turistica Pro Loco di Diano d'Alba
Ente Turismo Alba, Bra, Langhe ■ Roero

ASSOCIAZIONE PRODUTTORI
" I SORÌ " di DIANO d'ALBA

ABRIGO FRATELLI
ABRIGO GIOVANNI
MATTEO ■ CLAUDIO
ALESSANDRIA LEOPOLDO
BODDA F.LLI MARIO E GIACOMO
BOFFA FRATELLI
BRICCO MAIOLICA
BOLLA ROBERTO
CAMPARO
CASAVECCHIA
CASCINA ROSSA DI VEGLIO F.LLI
COLLA ANGELO
FARINETTI AURELIO E FIGLIO
CANTINA ROSSO
CANTINE DI FERDINANDO GIORDANO
AZ. AGRICOLA IL PALAZZOTTO
RANIERI
PESCA VITTORIO
CANTINA DELLA PORTA ROSSA
PRANDI GIOVANNI
PRODUTTORI DIANESI ASSOCIATI P.A.VIT.D.D.A.
RABINO
ROLFO
SALVANO
FRATELLI SAVIGLIANO
SAVIGLIANO MARIO
SAVIGLIANO DOMENICO E PIERGIORGIO
TENIMENTI ■ BAROLO E FONTANAFREDDA
CANTINA TERRE DEL BAROLO
TENUTE COLUÈ
VEGLIO MICHELINO
VEGLIO ROMANO E LORENZO
CASTELLA SIMONE
PODERI SINAGLIO
CASCINA FLINO
SAVIGLIANO CESARE
UMBERTO MONTE
VEGLIO GIOVANNI E FIGLI
GRIMALDI
CÀ LUISOT DI NEGRO MARIA ROSA
VEGLIO LUIGI E CARLO

Raccogli i frutti della tua terra.

BANCA DI CREDITO COOPERATIVO
DIANO D'ALBA
Fondata nel 1895
Diano d'Alba - Via Marconi, 5 - Tel. 0173/69.131
Ricca di Diano d'Alba - Via Alba-Cortemilia, 95 - Tel. 0173/61.21.07 (3 linee)
Alba borgo Moretta - C.so Langhe, 59 - Tel. 0173/36.23.93 (2 linee)
Mango - Via Marconi, 6 - Tel. 0141/89.623
Belbo - Vill. Veneto, 8 - Tel. 0141/84.49.74

STUPINO F.lli s.n.c.
Strada Cagna, 5 - Fraz. RICCA d'ALBA - Tel. ■ Fax 0173/612207
PORTE, SERRAMENTI E SCALE IN LEGNO
DIERRE L'INDUSTRIA DELLA
il legno
mobirolo
GAROFOLI
FerreroLegno Porte
Prossima apertura SHOW ROOM
C.so Cortemilia, 95 bis - Fraz. RICCA di DIANO d'ALBA

tecnotermica albese s.a.s.
FORNITURE COMPLETE:
Riscaldamento · Acquedotti · Idraulica · Arredo Bagno · Utensileria
VENDITA INGROSSO e MINUTO
Fraz. - Loc. Pela, - per Cortemilia
ALBA - tel. 0173/34.024/5 - 293.133

G.E.R. di Farinetti Geom. Bruno
COPERTURE EDILI RISTRUTTURAZIONI
• COPERTURE INSONORIZZATE ONDULIT
• IMPERMEABILIZZAZIONI
• LATTONERIE
• LASTRE IN ALLUMINIO GRECATO
• RIMOZIONE E SMALTIMENTO LASTRE IN ETERNIT
PIAZZA SAVONA, 11 - ALBA - TEL. (0173) 331.22

è una realizzazione...
PK Alba
PUBLIALBA
Agente Publikompass spa
ALBA
C.so M. Coppino ■
Tel. 0173 442.110
(2 linee r.a.)
Fax 0173 442.130
Filiale:
BRA
Via Verdi 7
Tel. 0172 431.003

casa mia
BIANCHERIA PER LA CASA - ARTICOLI REGALO
Vi invita all'inaugurazione che si terrà oggi pomeriggio alle ore 17.
Siete tutti invitati!
ALBA - Via Vittorio Emanuele, 27/B - Tel. 0173/44.01.60

Anche quest'anno a Cardè si rinnova l'importante appuntamento

In festa al Santuario della Salesea

Mostre, balli, fuochi d'artificio e processione

CARDE'. La piccola località del Saluzzese, sulle sponde del Po, ogni anno, si veste a festa, in onore della Madonna della Salesea. I festeggiamenti sono organizzati dalla Pro loco, con la collaborazione del Comune.

«Le diverse associazioni di Cardè - spiega Guido Pittavino, presidente della Pro loco - collaborano per realizzare le diverse iniziative che sono in programma».

La Salesea è una zona, alle porte del paese, così denominata, perché un tempo, in questo luogo paludoso, vi era una massiccia presenza di salici. Sul posto, dal 1700, è eretto un piccolo Santuario mariano. Recentemente è stata realizzata anche una grotta che s'ispira a quella di Lourdes.

I festeggiamenti sono in pieno svolgimento. Oggi, alle 18, sarà inaugurata, nella sala di Vittorio Emanuele II, 84, la mostra fotografica «Segni Padani» di Valerio Rebecchi. L'esposizione, che rimarrà aperta fino a martedì, è curata dall'Associazione «Amici del Po». Orario: dalle 16 alle 24; il lunedì, dalle 9 alle 12 e dalle 16 alle 24. In serata, alle 21, prenderà il via la «Festa della birra», con un concerto rock di band locali. Domani, alle 21, fuochi d'artificio sul Po: «Giochi d'acqua e di luci sul Po» è il titolo della manifestazione. Saranno accesi lumini lungo gli argini del «grande fiume», creando una suggestiva cornice per lo spettacolo pirotecnico, allestito dalla ditta Panzera di Carignano. Alle 22, avrà luogo la serata danzante, al campo sportivo, con l'orchestra «Buonumore». Sarà aperto il Banco di beneficenza. Domenica è in programma la festa della Madonna della Salesea. Alle 10, partirà la solenne processione diretta al Santuario. Alla processione interverrà la Società Filarmonica Morettese. Alle 10,30, sarà celebrata la messa. Dopo una mattinata dedicata agli aspetti religiosi dei festeggiamenti, vi sarà un momento di animazione, rivolto soprattutto ai più giovani. Infatti, alle 15,30, al campo sportivo, si terrà un mini-show con il pagliaccio «Bisteccа». Alle 21,30, sempre al campo sportivo, si terrà una serata danzante con l'orchestra «Ciau Pais».

Due immagini del piccolo Comune di Cardè adagiato sulle sponde del Po

Lunedì 15 (ore 9) prenderà il via la 13ª edizione della Fiera della Salesea. Questo appuntamento non mancherà di far risaltare la agricola su cui si fonda l'economia del luogo. Alla bocciofila, alle 8, avrà inizio l'ottavo «Trofeo Sap» di bocce, che farà registrare la partecipazione di formazioni composte da due giocatori di categoria A, uno di B e uno di C. La competizione è organizzata dall'associazione «Amici delle Bocce». Sempre in mattinata, alle 10,30, sono previsti intrattenimenti per la popolazione, mentre al pomeriggio, alle 14,30, il Gruppo Oratorio allestirà il tradizionale «Giocca Bimbo». Alle 21,30, nuovo appuntamento una serata danzante, con l'orchestra «Beppe Giotto». Martedì 16, alle 14, è in calendario la tradizionale gara alle bocce alla baraonda, che si svolgerà nei locali della Bocciofila. Alle 20, verrà distribuita a tutti polenta e salciccia, preparata dalla «Cucina Val Po» di Cardè e offerta dalla Costrade di Saluzzo. Seguirà l'esibizione dell'orchestra «Enzo e Massimo». Domenica 21, alle 14, verrà dato il via alla 9ª edizione della «Pedala Cardè», tradizionale cicloturistica che si svolgerà per le vie del paese e nelle zone limitrofe. L'iniziativa è allestita dall'Associazione Calcio, dagli «Amici del Po» e dal Gruppo Ana. Al pomeriggio, dalle 17, le donne scenderanno sul terreno del campo sportivo per una partita di calcio femminile. Il teatro dialettale è di scena sabato 27, con la compagnia «I Mach fina lì». Sarà rappresentata la commedia di Franco Roberto, «Mia madama diventa signorina». Domenica 28 sarà la volta della Festa dell'Amicizia alpina, organizzata dal Gruppo Ana. La passeggiata, non competitiva, chiuderà, domenica 19 ottobre, alle 14, le manifestazioni «Salesea '97». L'appuntamento è costituito dalla «stracittadina» per le vie del paese, organizzata dal Gruppo Oratorio.

Comune di Cardè - Pro Loco Cardè

Programma Settembre Cardettese

VENERDI' 12 SETTEMBRE
ore 16,00 - APERTURA MOSTRA FOTOGRAFICA "SEGNI PADANI" di Valerio Rebecchi organizzata dagli "Amici del PO" (La mostra proseguirà fino a martedì 15 Settembre con i seguenti orari: 16,00 - 24,00; il sabato ore 9,00-12,00 / 16,00-24,00)
ore 21,30 - FESTA DELLA BIRRA Concerto Rock con bands locali

SABATO 13 SETTEMBRE
ore 21,00 - SPETTACOLARE APPUNTAMENTO CON I FUOCHI ARTIFICIALI "GIOCHI D'ACQUA E DI LUCI SUL PO"
ore 22,00 - SERATA DANZANTE con L'ORCHESTRA "BUONUMORE"
APERTURA BANCO DI BENEFICIENZA curato dall'oratorio

DOMENICA 14 SETTEMBRE
FESTIVITA' DELLA MADONNA DELLA SALESEA
ore 10,00 - Partenza per il SANTUARIO DELLA SALESEA (la funzione sarà accompagnata dalla Filarmonica Morettese)
ore 10,30 - S. MESSA presso il Santuario della Salesea
ore 21,00 - SERATA DANZANTE con l "CIAU PAIS"

LUNEDI' 15 SETTEMBRE
ore 8,00 - presso la BOCCIOFILA 8° TROFEO SAP
ore 8,00 - XIII FIERA DELLA SALESEA
ore 10,30 - INTRATTENIMENTI VARI per i Cardettesi
ore 14,30 presso il campo sportivo GIOCA BIMBO organizzato dal gruppo Oratorio
ore 21,00 - SERATA DANZANTE con l'ORCHESTRA "BEPPE GIOTTO"

MARTEDI' 16 SETTEMBRE
ore 14,00 - presso la Bocciofila GARA alle BOCCE BARAONDA escluse cat. A e B
ore 20,00 - POLENTA e SAUTISSA offerta Costrade, gentilmente preparata come ogni anno dalla "Cucina Val Po" di Cardè
ore 20,00 - SERATA DANZANTE con l'orchestra "ENZO e MASSIMO"

DOMENICA 21
ore 14,00 - "PEDALA CARDE'" organizzata dall'Ass. Calcio, Amici del Po e gruppo ANA
ore 17,00 - PARTITA di CALCIO FEMMINILE riservata alle cardellesi-organizzata dalla Pro Loco e A.C. Calcio
Durante i festeggiamenti si svolgerà il consueto TORNEO NOTTURNO DI CALCIO organizzato dall'AC Cardè - riservato ai cardellesi

Per la pubblicità su LA STAMPA
20123 Via Carducci 29 - Tel. 02/86.4701
10126 C.so Massimo d'Azeglio 60 Tel. 011/666.52.11
PK publikompass

NEW SEM di Minetti & Bosio s.n.c
GENETICA GLOBALE
SERSIA FRANCE
ESCLUSIVISTA DI:
E.L.P. ZOO SERSIA FRANCE
CENTRO TORI DI ZORLESCO
ZORLESCO
Servizio Azoto a domicilio
Consulenza Aziendale
CARDE' (CN) - Loc. Ormea 5 - Tel. 0172/90228 - 0337/242531
Cell. 0336/281845

LA STAMPA 1996 IN CD-ROM tutto La Stampa Compact 1678-02005

S.A.P.
Servizi Agricoli Finanziari
BERARDO CATERINA & C. s.a.s.
da 30 anni al servizio dell' Agricoltura
CARDE' - Corso Vittorio Emanuele II, 7 - Tel. 0172/90.290

SERRAMENTI CAPELLINO snc
PRODUCE SERRAMENTI ESTERNI IN LEGNO - LEGNO ALLUMINIO - PORTE INTERNE MASSICCE E DI SERIE - SCALE E ARREDI
CARDE' - Via Ludovico IV, 11 - Tel. 0172/90114

Nuova gestione di GENE & TERRY
BAR CASTELLO
PANINI - FOCACCE - HAMBURGER - LE MIGLIORI BIRRE
Gelati artigianali - ottimi Cocktails - Sala Biliardo
CARDE' - C.so Vitt. Emanuele II, 66 - Tel. 0172/90146 - Chiuso il Giovedì

ferrero
Ferrero mangimi S.p.A.
Stabilimento:
CAVALLERLEONE - Via Racconigi, 25
Telefono 0172 - 88.001
Via Fornace, 15 - 12060 Farigliano (CN)
Telefono 0173 - 76143/76119 - Fax 0173 - 76751

PGF di GRASSO
TRASPORTO e SMALTIMENTO RIFIUTI
DISOTTURAZIONE FOGNATURE
SMALTIMENTO ETERNIT
VIA S. MARTINO 18 • MORETTA (CN)
TEL. 0172/91.11.08-01 FAX 0172/91.11.01

Marene, al via il calendario d'iniziative che proseguono fino a martedì

Mostre, musica e caccia al tesoro

Stasera in piazza Carignano concerto rock

MARENE. Entrano nel vivo i festeggiamenti settembrini del piccolo centro a cavallo tra il territorio di Bra e la pianura Saviglianese che anche quest'anno ha proposto dall'inizio del mese un gran numero di appuntamenti organizzati dall'associazione turistica in collaborazione con l'amministrazione capeggiata dal sindaco Guido Crosetto.

Il «settembre» marenese è stato costruito sulle ceneri della vecchia festa patronale e ammodernato dal punto di vista non palinsesto per andare incontro alle aspettative di tutti, specie dei più giovani. Il paese rappresenta il classico esempio di piccolo Comune di antica tradizione rurale che grazie all'imprenditoria e all'artigianato ha saputo rinnovare la sua economia, un tempo strettamente legata all'allevamento e alle culture agricole.

Marene rappresenta un «polo» di piccola industria e artigianato collegato con Savigliano, per certi versi «sorella maggiore» con la quale c'è sempre un rapporto culturale ed economico molto intenso. Il Comune e il sindaco Crosetto, hanno avuto il grande merito nel rilanciare l'economia del paese, aprendo agli scambi con il circondario senza tradire l'anima più tradizionale della comunità. Al visitatore, specie in occasione di questi giorni di festa, il paese si presenta interessante ed ordinato, offrendo, nell'ospitalità ai turisti il meglio della produzione e della cultura locale, a tutti i livelli. Anche gli organizzatori dell'associazione turistica locale sono particolarmente soddisfatti.

«Quest'anno per i festeggiamenti settembrini abbiamo introdotto alcune importanti novità» conferma Guido Cedrani, uno» della pro loco poco più di un anno. Da oggi a martedì i festeggiamenti propongono un ricco «carnet» di appuntamenti.

Oggi alle 21, in piazza Carignano si esibirà la rock-band di Cavour «La Rocca». Il gruppo, già molto popolare in provincia di Torino propone cover artisti italiani e stranieri. Domani, alle 15 a palazzo Galvagno si aprirà una interessante dedicata al pittore Giuseppe Olive e allo scultore Secondo Rocca. Sempre domani, alle 21, piazza Carignano si esibirà il gruppo degli «Holy Spirit». Domenica alle 15 partenza dal bar Borgonuovo si svolgerà una divertente caccia al tesoro in bicicletta mentre alle 21 in piazza Carignano si ballerà con l'orchestra «Il Folklore del Monviso».

Alla serata patecipano i ballerini dell'Ads Club. Lunedì giorno della festa per tutti i nel parco palazzo Galverrà allestita una cena all'aperto con convitati abbinata al concorso «La Crostata». A termine si ballerà l'orchestra di Daniele Comba. La serata finale di martedì concluderà i festeggiamenti: animatori dello spettacolo i disc-jockey Trs.

Le iniziative sono state organizzate dall'Associazione turistica in collaborazione con il Comune

A MARENE È DI SCENA LA MODA

SCONTO DEL 10% SUI CAPI CERIMONIA IN OCCASIONE DEL SETTEMBRE MARENESE

INSIEME SHOP

ABBIGLIAMENTO UOMO - DONNA

Via Fossano, 9

Tel. 0172/742.301

do.mi.to. Caffè Espresso

IMPORTAZIONE E TORREFAZIONE CAFFÉ

SOLO MISCELE SELEZIONATE E GARANTITE

Sede e stabilimento

Via Torino, 89 - MARENE - Tel. e Fax 0172/742.352

STUDIO TECNICO

RACCA Geom. Marco

MARENE - Via Stefano Gallina, 67 - Ufficio: Tel. 0172/742817

• progettazione
• consulenza immobiliare
• consulenza tecnica

COMECAR

NOLEGGIO

CARRELLI ELEVATORI

MINI ESCAVATORI

TELESCOPICI

MARENE (CN)

VIA MARCONI, 110 - TEL. (0172) 74.28.44

FAX (0172) 74.28.45

caseificio Sepertino Giovanni B. & C. s.n.c.

Via Reale Nord, 2 - MARENE - Tel. (0172)742575 - Fax. 742211

INGROSSO BURRO E FORMAGGI

Burro Sepertino

SPACCIO VENDITA AL MINUTO:

SAVIGLIANO - Piazza Santarosa, 68 - Tel. 0172/712525

MARENE - Via Reale Nord, 2 - Tel. 0172/742575

SALUZZO - Piazza Risorgimento (sabato mattina mercato)

CUNEO - Piazza Vitt. Veneto (mercoledì mattina mercato)

GIOVEDÌ tuttolibri

I supplementi de LA STAMPA

Una settimana ricca di tutto

Racca Mario

RIPARAZIONE AUTOVEICOLI

Soccorso Stradale Autorizzato

24 ore su 24 (tel. 0337/24.25.62)

Noleggio Autovettura

« Vi portiamo l'auto sul posto recuperando la Vostra guasta o incidentata »

MARENE (CN)

VIA ROMA, 82

TEL. 0172/74.27.94

CARTOSHOP

Negozi originali di Cartoleria

Continua CARTOSHOP:

Ogni 150.000 lire di spesa un ministereo in regalo

Non solo scuola

SARA BRAVO

Via S. Gallina, - MARENE

Tel. e Fax 0172/742.497

VASTO ASSORTIMENTO PER LA SCUOLA L'UFFICIO, IL GIOCO E IL REGALO

59ª
Mostra Nazionale
di Arredamento,
Artigianato,
Antiquariato di Saluzzo
13/28 settembre 1997

Vediamoci in

VIA DEL BORGO

Realizzazione grafica: Fusta - Saluzzo

CADORIN
QUANDO ARREDARE DIVENTA ARTE
MOBILI STORIA & DESIGN
Via Valle Po 75 - REVELLO

pasero
I MOBILI VIVONO CON TE
Via Circonvallazione, 12 - SALUZZO

CALOSSO SALUZZO
MOBILI SENZA TEMPO
Via Torino, 41 - SALUZZO

ARREDAMENTI
V.
VILLOSIO
dal 1894
la tradizione si rinnova
Via Busca, 23 - COSTIGLIOLE SALUZZO

L'abilità
degli arredatori locali
si seleziona
sotto i riflettori
della 59ª Mostra
di Settembre.
Mobilieri di collaudata
professionalità
ed esperienza
Vi aspettano con le loro
proposte di arredo
adatte ad ogni casa

LA MAISON
Centro Rustico s.r.l.
Mobili così,
non li fa più nessuno!
Strada Statale 181 - MANTA di Saluzzo

Via del Borgo
è stata
realizzata
con la collaborazione
di

ARMANDO MILANESI
Via Prov. Cuneo, 71 - VERZUOLO - Tel. 0175/86468

maurino tappeti
Trent'anni di esperienza
al vostro servizio
Strada Statale 174 - MANTA

effetto luce
Via Marconi, 42 - SALUZZO - Tel. 0175/43761

59ª
Mostra Nazionale
di Arredamento,
Artigianato,
Antiquariato di Saluzzo
13/28 settembre 1997

Vediamoci in

VIA DEL BORGO

CADORIN
QUANDO ARREDARE DIVENTA ARTE
MOBILI STORIA & DESIGN
Via Valle Po 75 - REVELLO

pasero
I MOBILI VIVONO CON TE
Via Circonvallazione, 12 - SALUZZO

CALOSSO SALUZZO
MOBILI SENZA TEMPO
Via Torino, 41 - SALUZZO

ARREDAMENTI
V.
VILLOSIO
dal 1894
la tradizione si rinnova
Via Busca, 23 - COSTIGLIOLE SALUZZO

L'abilità
degli arredatori locali
si seleziona
sotto i riflettori
della 59ª Mostra
di Settembre.
Mobilieri di collaudata
professionalità
ed esperienza
Vi aspettano con le loro
proposte di arredo
adatte ad ogni casa

LA MAISON
Centro Rustico s.r.l.
Mobili così,
non li fa più nessuno!
Strada Statale 181 - MANTA di Saluzzo

Via del Borgo
è stata
realizzata
con la collaborazione
di

ARMANDO
Via Prov. Cuneo, 71 - VERZUOLO - Tel. 0175/86468

maurino tappeti
Trent'anni di esperienza
al vostro servizio
Strada Statale 174 - MANTA

effetto luce
Via Marconi, 42 - SALUZZO - Tel. 0175/43761

Realizzazione grafica: Fiato - Saluzzo

Caffè Espresso
(CN)
Tel. 0172/742.352

LA STAMPA
CUNEO
E PROVINCIA

Mercedes - Benz
GINO S.p.A.
CUNEO - ALBA - ASTI

La tre giorni leghista prevede appuntamenti a Pian del Re di Crissolo e Paesana

Camicie verdi oggi sul Monviso

Alle 16 consegneranno una «roccia» a Bossi

. Erano una ventina, ieri pomeriggio, attrezzati di zaini e giacche a vento, corde e scarponi. Le camicie verdi guidate dal segretario provinciale della Lega Bernardino Tortone, sono partite a piedi per raggiungere il rifugio Quintino Sella alle 17. Come da programma. Di qui, tempo permettendo, alle cinque di stamane si rimetteranno in marcia per raggiungere la vetta del Monviso. Quattro di cammino, brevi tratti parete, aiutati da una guida alpina che ben la . E alle 10 è previsto «l'alzabandiera padano» con tanto di «canto del nostro inno, per i pochi intimi che potranno lassù», spiegano gli organizzatori.

E' partita così, in sordina seguiti da pochi obbiettivi di fotografi e cineprese, la seconda «tre giorni leghista» che prevede il momento culminante per oggi pomeriggio Pian del Re, alle sorgenti del Po, quando «cordata camicie verdi consegnerà al segretario federale Umberto Bossi una roccia prelevata in vetta Monviso».

Un rito. Per proseguire quello iniziato un anno fa, sempre il 12 settembre, quando Umberto Bossi prelevò un'ampolla acqua sorgiva del Po che tre giorni dopo versò nel Canal Grande Venezia.

Come allora il programma prevede che alle 16 Bossi arrivi in elicottero, a Pian del dove darà l'annuncio ufficiale convocazione di «libere elezioni padane», in realtà già annunciate ragione delle dure polemiche che coinvolgono i massimi vertici dello Stato.

A seguire comizio e annuncio attesi rappresentanti una trentina di testate giornalistiche, agenzie, televisioni e quotidiani per «immortalare questo nuovo passo la secessione della Padania».

La manifestazione della Lega alle 19,30, si trasferirà Paesana dove, tra stasera e domenica, sono in programma concerti, balli, braciolate e qualche comizio. Una festa più che un appuntamento politico.

Di certo non ci sarà quella mobilitazione partecipazione che un fa paralizzo per un'intera giornata la Valle Po, con carovane di auto partite da Racconigi e Saluzzo, chiusura della strada oltre Crissolo, telecamere da tutto il mondo migliaia persone coinvolte nella prima imponente manifestazione della Lega organizzata in provincia di Cuneo.

«Per ragioni di sicurezza - spiega l'addetto stampa della Lega Oscar Fiore - abbiamo deciso di concentrare la manifestazione su Paesana, dove Bossi stasera alle 20,30 terrà comizio, invece che a Pian del Pian della Regina come anno quando l'arrivo di militanti leghisti da tutta la provincia creò problemi di viabilità in alta valle Po».

Anche in di pioggia non ci saranno rinvii. Bossi dovrà rinunciare all'elicotterò e viaggerà in auto, ma consegna della roccia, alzabandiera e incontro con i giornalisti si svolgeranno ugualmente, sotto i gazebo, gli stessi già utilizzati per il «referendum autoconvocato sull'indipendenza della Padania» e per la «restituzione delle tessere sindacali».

«Chi, in giornata, volesse raggiungere le sorgenti del Po troverà un servizio di bus navetta da Crissolo - spiegano gli organizzatori -, ma l'invito a tutti è di raggiungere Paesana dove ci sarà festa dalle 19,30 oggi e fino a domenica notte quando collegheremo in diretta con Venezia dove Bossi concluderà le manifestazioni del primo anniversario della nascita della Padania».

Gianni

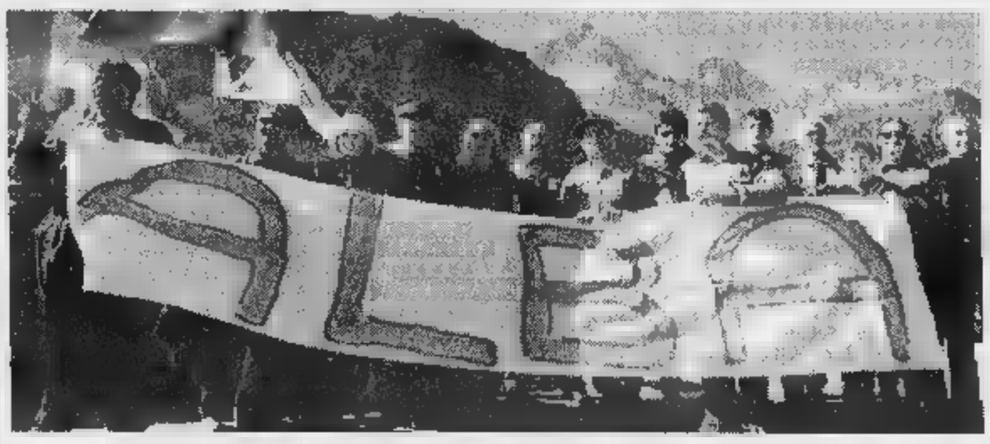

La manifestazione settembre dello scorso a Pian del dove prelevò un'ampolla acqua alla sorgente del Po

Saluzzo, stasera «Beatles e dintorni»

Mostra d'arredamento si apre con un concerto

Alle 16 ci sarà il «taglio del nastro» del presidente della Confartigianato

Un'immagine della scorsa edizione della Mostra nazionale dell'Artigianato che si svolge nell'ex caserma «Mario Musso»

Il presidente nazionale della Confartigianato, Ivano Spalanzani, oggi alle 16, taglierà il nastro della 59ª Mostra Nazionale dell'Arredamento, Artigianato e Antiquariato, allestita nelle scuderie dell'ex caserma Mario Musso. La rassegna presenta in 52 stand qualità dell'artigianato saluzzese, ambientazioni complete pezzi d'epoca. La mostra è aperta al pubblico da domani al settembre, con orario lunedì-venerdì 15-20, sabato e domenica 10-23. Ingresso 12 lire mila, ridotto bambini mila, catalogo mila. Stasera, alle 21,30, nel cortile dell'ex caserma, verrà eseguito in prima assoluta dall'Orchestra sinfonica di Savona diretta da Giuseppe Garbarino con il violinista Vadim Brodsky, il concerto «Beatles e dintorni». Presenta Kay Rush. Biglietto 20 mila lire, ridotto 15 mila. [v. p.]

Resiste l'accordo Lega-ppi

Chiarimento nella maggioranza che sostiene la giunta di Mondovì

MONDOVI'. Per il la crisi amministrativa in città scongiurata: per la tenuta tempesta bisognerà attendere. Hanno avuto ragione gli scommettitori che, alla vigilia dell'incontro Lega ppi (svoltosi mercoledì sera), puntavano sul «niente di nuovo». E così stato, perchè in due ore di confronto gli alleati al governo di Mondovì hanno deciso di continuare collaborare.

Il primo a giungere in municipio l'altra sera, in anticipo, è stato il sindaco Riccardo Vaschetti, che la Lega, le cui provocazioni a livello nazionale stanno facendo traballare la coalizione, considera proprio uomo punta. Ma i popolari gli perdonano questa veste e troppe da «uomo Lega», come il Carroccio non ha digerito il mancato appoggio del ppi su questioni importanti, l'area ospedaliera la circonvallazione. All'incontro, il gruppo leghista era completato da Paolo Gazzola (vice presidente della Provincia), Marina Cuniberti (capogruppo in Consiglio comunale) Sergio Virgilio (segretario cittadino). Per i popolari, c'erano coordi-

Il sindaco di Mondovì Riccardo Vaschetti

Il vice-sindaco monregalese (del ppi) Ernesto Billò

Marco Fulcheri, il capogruppo Paolo Gastaldi, il vicesindaco Ernesto Billò e l'assessore Lorenza Salvatico.

«Politicamente siamo distanti - ha commentato Billò -, ma per ora continueremo a lavorare insieme per la città». Gastaldi: «Almeno finchè sindaco candiderà alle elezioni padane. lo farà, ne riparleremo». [p. a.]

L'incidente l'altra mattina. La vittima abitava a Carmagnola

Operaio di 41 anni a Caramagna cade, batte la testa e muore

CARAMAGNA. Un operaio di 41 anni, Stefano Bertello, residente Carmagnola in Pancalieri 10/A è l'altra all'ospedale Santa Croce di Cuneo, dove era stato ricoverato dopo che sul posto di lavoro si era sentito male. L'episodio risale all'altra mattina si è verificato nella sede dell'impresa «Ferr.Edil appalti Antincendio» di via Carmagnola a Caramagna Piemonte. L'operaio, che secondo la ricostruzione non era impegnato in nessuna attività, è stato visto barcollare cadere terra. Nella caduta Bertello ha sbattuto violentemente il capo sul pavimento. Subito soccorso dal personale dell'azienda, l'operaio (che non ha ripreso conoscenza) è stato trasportato in ambulanza all'ospedale «Santissima Annunziata» di Savigliano, da qui - vista la gravità delle condizioni - è stato successivamente portato nel reparto di Rianimazione dell'ospedale Santa Croce di Cuneo, dove gli stata diagnosticata una frattura alla base del cranio con gravissima commozione cerebrale. Ogni sforzo dei medici per salvarlo è risultato inutile Stefano Bertello è morto, senza più riprendere conoscenza, nel tardo pomeriggio.

La magistratura, in seguito alla segnalazione dei carabinieri di Racconigi e dei medici dell'ospedale Cuneo, ha aperto un'inchiesta per stabilire la causa del malore che ha fatto perdere i all'operaio. Il Bertello non era sposato e viveva da solo in un piccolo appartamento alla periferia di Carmagnola. La data dei funerali non è stata fissata in attesa degli esiti della perizia e delle disposizione del magistrato. [m. b.]

COSTIGLIOLE

Settantenne investito: grave

Un pensionato è ricoverato, all'ospedale «Santa Croce» Cuneo, in prognosi riservata, in seguito ad un incidente, accaduto, l'altra sera, sulla statale, prima del bivio per Savigliano. Protagonista del fatto Giovanni Marchisio, 70 anni, residente Costigliole Saluzzo, in via Garibaldi 16. Le che hanno originato l'incidente non state chiarite. Seconda una sommaria ricostruzione, il Marchisio camminava sul marciapiede, diretto verso centro del paese. Improvvisamente l'uomo è caduto (forse per malore), finendo nella strada, dove sopraggiungeva la «Peugeot 205», condotta da Marco Cesano di Verzuolo, via Chiamina 74, che non ha potuto evitarlo. Sono stati attivati i soccorsi e con un'ambulanza l'uomo stato trasportato all'ospedale di Saluzzo. Qui, viste le condizioni i sanitari ne hanno disposto l'immediato trasferimento all'ospedale «Santa Croce» di Cuneo. [g. ne.]

PRIMO PIANO

Scuola

Tante cattedre ancora scoperte

Ritardi nelle alla vigilia dell'anno scolastico che comincia lunedì. Sul problema cattedre è intervenuto il provveditore Giovanni Ferrero che, come da istruzioni del ministero, nominerà fin dai primi giorni di lezione tutti i supplenti temporanei. Pag. 38

Mondovì

«Nuove regole per gli ospizi»

Il Consorzio dei servizi socioassistenziali propone di cambiare anche le rette. Nel Monregalese ci sono forti difficoltà trovare posti. Pag. 39

Bra

Si premiano gli artigiani

Alla festa con falegnami e muratori che terrà domenica nella tradizionale sede del mercato coperto di piazza XX Settembre sarà assegnato il Premio imprenditoria artigiana. Riconoscimenti anche quattordici ditte della zona che si sono distinte per la produzione di manufatti particolari o che hanno un ruolo fondamentale nella crescita economica del paese. Pag. 41

Lavori di manutenzione

Tornano i tubi del Tenda chiusi di notte dal 15 al 20

LIMONE. Le interruzioni si ripetono con cadenze sempre più ravvicinata. Ogni anno la galleria viene chiusa per un periodo più meno lungo per lavori di manutenzione. Così sarà dalle 21 del 15 settembre alle 6 del . Nelle ore notturne l'ingresso nel tunnel sarà vietato: gli automobilisti che dovranno raggiungere la Francia e la Liguria dovranno organizzarsi in modo da rimanere bloccati.

Questa volta i lavori riguardano il francese. A nicare il nuovo black-out ta prefettura delle Alpi Marittime che ha inviato ai colleghi cuneesi le date e gli orari dell'interruzione. Nella galleria sono previsti lavori manutenzione impermeabilizzazione volte della galleria, oltre alla sistemazione di parte dell'asfalto. L'ennesima chiusura del tunnel solleverà nuove polemiche sui ritardi nell'avvio dei cantieri per il Tenda-bis. [g. p. m.]

parabris®
parabris
RIPARA, PARABREZZA
Alcuni esempi delle rotture al tuo parabrezza!
(Riparabili con ESPRIT a norma BBAU 251Europea)
SOSTITUISCI PARABREZZA E VETRI VEICOLI IN GENERE
SPIN A/C
DIAGNOSI IMPIANTI CONDIZIONAMENTO
AUTO e VEICOLI INDUSTRIALI
RECUPERO, RICIRCOLO VUOTO RICARICA
CUNEO - Via Quintino Sella, 1 B - Tel. e Fax 0171/694116

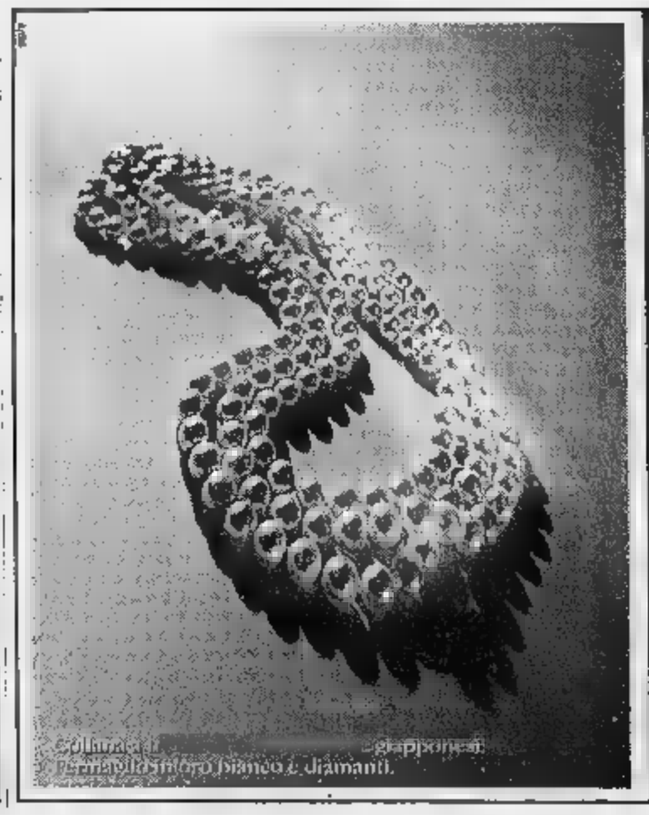

RABINO
INVITA NEL
DI CORSO NIZZA N° 10,
DALLE ORE 9.00 ALLE 12.30
ALLE 19.30
AL SABATO)
MOSTRA
ARGENTI
Rabino 1895

Ritardi nelle nomine alla vigilia dell'anno scolastico

Tante cattedre scoperte

Il provveditore: «Sì ai supplenti»

CUNEO. Ultimi preparativi nella «Granda» per l'inizio delle lezioni, previsto lunedì. Il problema più urgente [redacted] quello delle catte[redacted] ancora scoperte, in attesa delle nomine dei professori titolari o dei supplenti annuali. Il ritardo delle nomine dei professorori dipende dal «blocco» delle pensioni della scuola che ha fatto slittare tutte le scadenze. L'invito del ministro, fatto proprio dal provveditore Giovanni Ferrero che ha convocato appositamente i presidi della provincia, è quello di nominare fin dai primi giorni di lezione tutti i supplenti temporanei necessari [redacted] cominciare l'anno scolastico ad orario completo. Il ministero ha [redacted] per il pagamento delle supplenzi brevi [redacted] temporanee della «Granda» 10 miliardi e 812 milioni, di cui [redacted] spesi fino al 31 agosto. Per il periodo settembre-dicembre rimane quindi una disponibilità in provincia di 4 miliardi e 247 milioni, che dovrebbe coprire tutte le [redacted] i timori e le polemiche dello [redacted] anno. Nelle scuole si teme tuttavia [redacted] carosello di docenti destinato a dura[redacted] fino [redacted] metà ottobre. Terminate le «utilizzazioni» nelle medie e superiori, pubblicati gli organici «di fatto» e nominati i docenti in ruolo, si potrà procedere alle supplenze annuali.

Intanto anche a Cuneo è polemica fra gli studenti universitari di psicologia per le discordanti notizie sulla data [redacted] le prove d'ammissione ai corsi. [r. s.]

A sinistra gli studenti universitari; sopra, la mensa dell'ex colonia Sant'Antonio

Al «Santa Croce» [redacted] Cuneo

Parte il primo anno di corso per educatore professionale

CUNEO. Si chiudono il [redacted] settembre le iscrizioni al primo anno del corso triennale per il conseguimento [redacted] diploma di Educatore professionale, organizzato dall'Azienda ospedaliera «Santa Croce e Carle» [redacted] Cu[redacted]. L'ammissione al corso è riservata ad aspiranti che abbiano compiuto 25 anni, che siano in possesso del diploma [redacted] scuola media superiore (durata quinquennale) [redacted] che [redacted] trovino in stato di disoccupazione da almeno un anno. L'ammissione di candidati con età inferiore sarà consentità, nella misura del (20%) soltanto [redacted] saranno coperti i posti disponibili.

Il programma formativo comprenda lezioni teoriche e tirocini pratici presso Servizi [redacted] carattere educativo e socio assistenziale. L'impegno scolastico complessivo richiesto è di 2400 ore in [redacted] anni. Per informazioni telefonare allo 0171/441843. [m. bo.]

[redacted] (1000 pasti) in appalto

Quattro incontri con i genitori per spiegare come sarà il servizio

[redacted]. Mille pasti da distribuire giornalmente ai bambini di materne ed elementari, agli studenti delle medie (sezione Coi e il centro di Madonna dell'Olmo) e agli obiettori [redacted] coscienza in servizio in Comune. Per spiegare come funzionerà il servizio mensa, [redacted] avverrà la distribuzione e come sarà garantita la qualità del servizio, che passa [redacted] privati (è stato dato in appalto), il Comune ha indetto quattro incontri con i genitori degli allievi. Il primo è previsto mercoledì 17 alle 17,30 ed inte[redacted] le famiglie dei ragazzi della direzione didattica II circolo e Confreria; alle 21 toccherà alla direzione I circolo e a corso Galileo Ferraris, mentre giovedì alle 17,30 incontro riservato alla direzione didattica IV circolo di Borgo San Giuseppe. Il quarto confronto è previsto venerdì 19 alle 17,30 alla direzione didattica III circolo di viale Angeli. [g. p. m.]

IL TEMPO DELLA SETTIMANA

«Lòn ch'a fa [redacted] màgg, fa a stèmber». Il [redacted] montanaro, riferito al castagno, potremmo estenderlo quest'anno non solo alla raccolta di tutti i frutti autunnali ma allo stesso clima di questo inizio [redacted] settembre.

Settembre [redacted] 4 gradi più [redacted] media

«Quello che fa a maggio fa [redacted] settembre»: esprime la speranza di poter prevedere dalla fioritura primaverile dei castagni, il raccolto dei primi marroni alla fine del mese. Applicato al clima, funziona: abbiamo avuto un maggio più che estivo, [redacted] una temperatura media da luglio, [redacted] quasi [redacted] gradi superiori alla [redacted]. E stiamo vivendo, in questi primi dieci giorni di settembre, un terza stagione estiva (dopo quella di primavera ed l'estate vera e propria), con temperature anche superiori a quelle di agosto.

Vediamo i dati di Cuneo città, che si riferiscono ai 555 metri sul livello del mare della stazione automatica di via Cacciatori delle Alpi: nei centri della piana, così come nelle Langhe i valori delle temperature massime [redacted] molto più alti (inferiori, invece, le minime).

La temperatura media del capoluogo è stata nella prima decina del mese di 21,4°, più che ad agosto [redacted] di ben tre gradi [redacted] sopra la [redacted] degli ultimi 56 anni. Il giorno più caldo: mercoledì, con una temperatura media di quasi 23 gradi. Un record nella lunga serie storica [redacted] Cuneo: sia nella «massima» che nella «minima» quello del '97 è stato il [redacted] settembre più caldo dell' intera storia climatica della città.

[redacted] sono molte [redacted] giornate «record» di questo inizio mese. Ben 7 (su 10 giorni) i primati nei valori delle «minime», due nelle «massime». Il giorno più caldo della prima decina è il 7 settembre del '62 con 30,2°.

Ancora una volta [redacted] però le «minime» a raggiungere valori straordinari. Finora [redacted] colonni[redacted] mercurio si è abbassata, mediamente, solo fino a 18,4°, [redacted] fronte [redacted] un valore «normale» di 13,7°! Una «minima», quindi, di [redacted] gradi «sopra le righe», mentre la «massima» si accontenta di tre gradi in più: 24,8° contro 21,9°.

Una situazione ben diversa da quella degli ultimi anni, in particolare nel '96, quando l'inizio del mese fu decisamente freddo con un valore medio [redacted] soli 15°, sei [redacted] mezzo di meno rispetto a quest'anno.

Il motivo di questa sorta di «estate indiana» è nel congiungersi sopra di noi di due zone di alta pressione, [redacted] sull'Atlantico [redacted] l'altra sul Mediterraneo africano, che porta aria calda ed una elevata umidità, peraltro limitata sull'altipiano cuneese.

[redacted] Domani rischi di piogge

E' una congiuntura che dovrebbe continuare anche oggi, almeno fino a sera. Dalla nottemattina di domani dovrebbe invece transitare su di noi una rapida perturbazione fredda [redacted] Ovest che potrebbe produrre piovaschi locali con attenuazione delle temperature.

Temporanea, tuttavia, visto che già dalla notte [redacted] domenica si prevede un nuovo miglioramento [redacted] cielo sereno e rinnovato caldo, che proseguirà anche lunedì.

Fulvio [redacted]

[redacted] CUNEO

Angeli

Florio promette fondi europeri per la ricostruzione

Oggi, alle 16,30, l'europarlamentare Luigi Florio visiterà il santuario degli Angeli. Florio ha garantito che farà pressioni per ottenere finanziamenti europei per il restauro della cupola.

Anniversario

Coniugi festeggia[redacted] diamante

Piera Giuliano e Palmiro Pellegrino, 78 [redacted] 80 anni, sposatisi il 12 settembre '37, celebrano oggi le nozze di Diamante. Saranno festeggiati dai figli Angioletta, Bruno, Aurora [redacted] dai nipoti. La coppia ha gestito per 30 anni il bar-edicola-tabaccheria «Edelweiss». [g. d. m.]

[redacted] dell'Olmo

Si esibiscono i giovani della frazione

Prende il via stasera [redacted] festa di Madonna dell'Olmo. Alle 22 concerto di gruppi della frazione, domani alle 19 distribuzione di polenta spezzatino e funghi (saranno preparate 1500 porzioni).

Boves

Al Golf Club [redacted] collezioni autunno-inverno '97-98

Domenica, alle 19,30, al Golf club [redacted] Mellana, «Itinerari [redacted] Moda» (via Vittorio Amedeo II, 5) e «Trussardi Boutique» (corso Nizza 12/e) presenteranno le collezioni autunno-inverno '97/98. [r. s.]

Stasera alle 21 i giocatori del Cuneo calcio incontrano i tifosi

Weekend in piazza d'Armi con la Grande Fiera d'Estate

[redacted] Ultimi tre giorni della 22ª edizione della «Grande Fiera d'estate». La rassegna commerciale (mille stand e 450 espositori) sarà protagonista in piazza d'Armi fino [redacted] domenica.

Questa sera per gli appassionati di sport è previsto l'incontro fra i tifosi, giocatori [redacted] dirigenti del Cuneo calcio. L'appuntamento è alle 21 nello stand di Radio Piemonte Sound, all'inizio del percorso espositivo.

Saranno presenti Ciravegna, Caridi, Calandra, Sirtori, Magliano, Bertino, Matta, Becchio, il presidente Salvatore Vecchio [redacted] dirigenti Serra, Borello e Viscusi. Parteciperanno alla trasmissione «Controdomenica» in onda [redacted] Radio Piemonte Sound, condotta da Piero Carosso, Mario Piccioni, Nino e Giuseppe Callipo e [redacted] collaborazione con Walter Fantino. Sarà tracciato un primo bilancio [redacted] squadra [redacted] parlerà del futuro della società e dell'assetto dirigenziale.

I visitatori della Fiera potranno poi ammirare l'area scoperta della rassegna dove le concessionarie d'auto presentano le ulti[redacted] novità, mentre chi intende sistemare una piscina nel proprio giardino può scegliere [redacted] modelli da interro [redacted] «esterni».

Per i più esigenti c'è persino la possibilità di far costruire [redacted] vetrata intorno alla piscina, in modo da creare [redacted] camera «acquatica» protetta. Oltre alle auto, all'esposizione sono presentate anche jeep, camion, furgoni, [redacted] movimento terra, gru [redacted] materiale per l'edilizia, oltre a creazioni con pietre [redacted] Langa.

Oggi i padiglioni della «Grande Fiera d'estate» apriranno alle 18 (fino a mezzanotte). Il biglietto costa [redacted] mila lire (ridotto 5 mila). [r. s.]

[redacted] A SAN ROCCO [redacted]

La sagra di San Sereno

Entra nel vivo la 70ª sagra [redacted] San Sereno, protettore dei giardinieri e degli ortolani. L'edizione '97 [redacted] dedicata al presidente onorario cav. Antonio Franza, in rappresentanza della «Termosanitaria Franza». Domani alle 14,30 [redacted] in programma [redacted] pass en mes al carote», passeggiata ecologica non competitiva tra le vie della frazione. Alle 16 nel salone parrocchiale sarà inaugurata la mostra di pittura ed hobbistica. Sono previste esposizioni di auto, veicoli commerciali, moto [redacted] scooter, oltre a macchine agricole. Alle 20 sarà celebrata [redacted] con processione aux flambeaux [redacted] partecipazione della banda musicale di Bernezzo. Alle 21 sarà inaugurata la 70ª edizione della Mostra ortofrutticola. Alle 21,15 serata danzante con i «Bela musica», mentre alle 22,30 al teatro Tenda, degustazione di prodotti tipici. La serata «Notte di follie di fine estate», prevista oggi è stata spostata a domenica (sempre alle 21). [r. s.]

AZIENDA LEADER NEL SETTORE COPERTURE - LATTONERIA IN COSTANTE ESPANSIONE, SELEZIONA SERIO PERITO TECNICO O GEOMETRA CON SPICCATE ATTITUDINI COMMERCIALI DA INSERIRE NEL PROPRIO ORGANICO COME TECNICO COMMERCIALE.

OFFRESI:
- ottima remuneratività;
- premi e incentivi vari;
- eventuale auto aziendale.

Telefonare ore ufficio al 0172/742732 oppure inviare curriculum vitae al fax 0172/742837

CONCESSIONARIA VEICOLI INDUSTRIALI NELLA ZONA DI ALBA [redacted] meccanici, elettrauti, operai, apprendisti. Telefonare al [redacted]

FALEGNAME ESPERTO CERCASI
Tel. 0174/69.84.22
ARREDA snc
Fabbrica Arredi per Bar
Villanova Mondovì (CN)

Azienda Leader Settore Cartoleria
CERCA AGENTE
per Provincia Cuneo Sud Asti e Provincia
offre portafoglio clienti.
Telefonare allo 011/2480314

ROCSTA 4x4

1.8 BENZINA e 2.2 DIESEL [redacted] autocarro
da L. 23.464.000*
VENDITA - ASSISTENZA - RIPARAZIONI
CONCESSIONARIO CUNEO E PROVINCIA [redacted] MOTORS
aperto tutto il sabato
MARRO automobili
Telef. 0171 380.367 - Fax 0171 388213
Corso Trieste [redacted]
12012 BOVES (CN)

[redacted] AL GIORNALE

«Grazie all'angelo [redacted] mi ha soccorso»

Sabato 6 settembre, alle 17, mi sono gravemente ferito al polso destro. Sono un autoriparatore e abito davanti ai locali di lavoro, in via Cuneo 8[redacted] a Borgo, sulla statale 20. L'incidente [redacted] è verificato in casa. Avevo in mano un vecchio lampadario di vetro, [redacted] inciampato [redacted] sono caduto causando una profonda ferita al polso. Vedendo [redacted] sangue che usciva copiosamente ho deciso di chiedere soccorso. Sono corso sul ciglio della strada e ho chiesto aiuto agli automobilisti. Le macchine passavano senza alcun cenno ai miei richiami. Un automobilista si è permesso di dire «togliti dalla strada ubriaco». Si è poi fermato un furgone con tre persone [redacted] bordo. L'autista, vedendo l'imponente emorragia, ha fatto scendere le persone, mi ha fatto salire e in brevissimo tempo [redacted] ha portato al pronto soccorso del «Santa Croce» di Cuneo. L'ortopedico dottor Leonardi mi [redacted] operato, ricostruendomi il tendine del pollice che risultava reciso [redacted] saturandomi le lesioni all'arteria della mano. L'operazione è durata [redacted] ore. Ringrazio l'angelo sconosciuto che mi ha raccolto. Grazie poi anche all'ortopedico dott. Leonardi che mi ha salvato saturandomi le lesioni e mi ha restituito la possibilità d'utilizzo della mano, ricostruendomi il tendine reciso e a tutta la divisione dell'Ortopedia Uno presieduta dal prof. Musselli.

Per [redacted] persone che, vedendomi in difficoltà seria, non si sono fermate provo grande tristezza e anche nelle piccole città c'è tanta indifferenza nel prestare soccorso. Penso comunque che la gente sia ormai cambiata [redacted] che [redacted] grettezza [redacted] l'indifferenza unita al qualunquismo regni per la mancanza di sicurezza nell'affrontare il bisogno della gente [redacted]. Ritengo che l'egoismo e l'individualismo [redacted] da questi soggetti è indice di una man[redacted] totale di senso civico [redacted] dovere, di generosità, di rispetto per il prossimo. Talvolta la vita può dipendere da poco.

Francesco Tallone, Borgo

Scrivere [redacted] La Stampa Via [redacted] Settembre 39, Cuneo Fax: 0171/64402

NUMERI UTILI

[redacted]

Cuneo: 66.444; **Alba:** 318.313; **Cri** 441.744; **Albaretto Torre:** 520.144; **Bagnolo:** 392.836; **Barge:** 346.262; **Borgo San Dalmazzo:** 260.013; **Bra:** 423.370, 42.01; **Busca:** 945.658; 945.455; **Caraglio:** 619.102; **Ceva:** 72.31, **Demonte:** 95.115; **Dronero:** 916.333; **Fossano:** 699.111; **Garessio:** 81.063; **La Morra:** 50.116; **Limone:** 929.113; **Mondovì:** 552.255; **Monforte d'Alba:** 787.313; **Monticello:** 64.319; **Moretta:** 911.010; **Morozzo:** 772.555; **Neive:** 677.407; **Niella Belbo:** 796.368; **Paesana:** 94.254; **Peveragno:** 339.555; **Racconigi:** 84.644; **Saluzzo:** 45.245-470.00; **Santo Stefano** [redacted] 0141 840.668; [redacted] 551.02; **Savigliano:** 719.111; [redacted]

FARMACIA [redacted]

A [redacted] oggi è di [redacted] orario dalle 8 alle 22 (a serrande aperte) e dalle 22 alle 8 (a serrande abbassate) la farmacia Michelotti, piazza Galimberti 14, tel. 69.24.75. Per gli altri Comuni le farmacie di turno svolgono anche la reperibilità notturna, su chiamata, dietro presentazione di ricette mediche urgenti.

Alba: Duomo, piazza Risorgimento 5, tel. 44.00.24.

[redacted] Comunale, via Brizio 23, [redacted] 41.24.19.

Fossano: Cumino, via Roma 77, tel. 603.16.

Mondovì: Turco, via Meridiana 5, [redacted] 424.04.

Saluzzo: Comunale, via Torino, [redacted] 249.146

Savigliano: Bonelli, via Alfieri 11, tel. 71.23.66.

GUARDIA MEDICA

Notturna, prefestiva e festiva:
Usl di **Cuneo** 269632 oppure [redacted]
Usl di **Alba** 316.316.
Usl [redacted] **Borgo** 269.632, 260.013.
Usl di **Bra** 420.273.
Usl di [redacted] 72.31.
Usl di **Dronero** 269632 oppure [redacted]
Usl di **Fossano** 699.111.
Usl di **Mondovì** 550.111
Usl [redacted] 215.111
Usl di **Savigliano** 719.111.

[redacted] pronto intervento

[redacted] 112; [redacted] 441.333; **Borgo** [redacted] **Dalmazzo:** 269.333; **Ceva:** 71.003; **Fossano:** 695.210; [redacted] 474.44; **Racconigi:** 85.333; **Saluzzo:** 46.444; **Savigliano:** 22.333.

POLIZIA DI STATO

Questura: pronto intervento 113
Centralino: 443411
[redacted] **Cuneo:** 698.222; [redacted] 71.182; **Saluzzo:** 42.118; [redacted] (0172) 495.800.

VIGILI DEL FUOCO

Cuneo: 115; **Com. prov.** 696.246.

STATO CIVILE

CUNEO

MATRIMONI. Marco Torchio, ricercatore (residente a Cuneo), con Barbara Rinaudo, studente (residente a Cuneo); Dario Feraudo, impiegato (residente a Cuneo), con Samantha Noga, disoccupata (residente a Cuneo); Carmelo Sambataro, carpentiere edile (residente a Cuneo), Filippa Nasta, casalinga (residente a Cuneo); Davide Alessandria, impiegato (residente a Cuneo), [redacted] Alessandra Peirona, impiegata (residente a Cervasca); Danilo Verra, medico (residente a Monterosso Grana), con Barbara Barberis, studentessa (residente a Cuneo); Mauro Innocenti, impiegato (residente a Cuneo), [redacted] Eleonora Serra, impiegata (residente a Cuneo); Nicola Pastore, operaio (residente a Cuneo), [redacted] Mariantonietta Grasso, assistente sociale (residente a Cuneo); Albertino Giordano, operaio (residente a Cuneo), con Denisa Dutto, impiegata (Cuneo): Andrea Tomasin, guardia [redacted] finanza (Cuneo), con Federica Dalmasso, [redacted] (Cuneo); Bruno Bollati, muratore (Campiglione Fenile), con Monica Brondino, impiegata (Cuneo); Marco Isoardi, elettricista (Cuneo), con Rosetta Cipriano, casalinga (Cuneo).

Il Consorzio servizi socioassistenziali propone di cambiare anche le rette

«Nuove regole per le case di riposo»

Nel Monregalese difficoltà a trovare posti

MONDOVI'. Com'è brutto ... vecchi. Lo dice l'anziano e pare una lamentela per farsi compatire. ... trovarsi soli, ... più capaci ... badare completamente a se stessi, senza ... posto dove essere curati, diventa un dramma. Per l'interessato ... per le famiglie che non possono dar loro assistenza.

Nell'ex Usl 66 di Mondovì sono 135 gli anziani in lista di attesa per un posto nelle ... protette» per non autosufficienti. Ci vuole in media un anno per accedere ... uno dei cinque ricoveri convenzionati con l'Usl: Mondovì, Carrù, Dogliani, San Michele e Vicoforte. A disposizione, 185 posti, ... la domanda ... in continuo aumento. «I posti per autosufficienti bastano, anche perché gli anziani delle nostre realtà se stanno bene ... lasciano le loro case - spiega Marilena Giubergia, direttore del Consorzio Servizi Socioassistenziali Monregalese -. ... Liguria o nel Torinese, invece, c'è carenza, per cui gli interessati fanno domanda qui, si trasferiscono e prendono la residenza, che dà diritto a tutto. E se la loro salute peggiora, ecco che come i residenti accedono ... posti per non autosufficienti».

Di questo problema hanno parlato, l'altra sera, i sindaci dei comuni del Consorzio. Dino Chiappella, sindaco di Dogliani, ha sottolineato: «Per i nostri anziani nelle case di riposo qui non c'è più spazio, perché i posti sono occupati da persone provenienti anche ... Comuni fuori dal territorio dell'Usl. Loro, che per una vita hanno lavorato ... contribuito qui direttamente ... indirettamente come cittadini del Comune, alla costituzione ... case di riposo, sono così costretti ad andare lontano o a liste d'attesa interminabili. Vanno tutelati».

«Se hanno i requisiti regionali - ha risposto Lucetta Galfrè Billò, amministratore delegato del Consorzio -, le case di riposo si reggono su regolamenti interni. Di solito si privilegiano i residenti, mentre nelle strutture private basta essere in grado di pagare il servizio venduto».

La retta in una casa protetta costa 1.440.000 lire al mese, cui va aggiunta l'integrazione della Sanità. «Paghiamo 37.000 lire al giorno per ogni ricoverato - dice Michele Longobardi, direttore amministrativo dell'Usl 16 -, somma destinata ad aumentare nel '98». Per gli autosufficienti, si ... ... pensione minima a 1.900.000 lire.

Chiappella ha proposto di imitare l'esempio di Bologna. «Da mesi sostengo che bisogna riesaminare il sistema d'integrazione delle rette - ha spiegato -, rivalendosi, per esempio, sugli eredi degli assistiti che hanno proprietà o titoli. Non devono ... benefici, solo perché nel momento del bisogno si sono dimenticati dei pa...i anziani e ... hanno messi nel ricovero. Si ricaverebbero maggiori fondi da spendere per chi ... ha davvero necessità».

Lucetta Billò: «E' un ottimo suggerimento, ma difficile da attuare legalmente. Per fortuna qui la gente ... ancora onesta. Finora chi ha ricevuto anche l'indennità di accompagnamento ha poi provveduto, ereditando dagli assistiti, a restituirla». [p. s.]

Molti degli anziani ricoverati provengono da Comuni fuori dal territorio dell'ex Usl 66

NEGLI ISTITUTI

Posti per non autosufficienti	185
Anziani non autosufficienti in lista d'attesa	135
Tempi d'attesa (in media)	1 anno
Tempi di attesa nel Torinese	2 ...
Retta mensile in ... convenzionata	1.440.000 lire
Integrazione Usl alla retta mensile	37.000 lire al giorno
Retta mensile per autosufficienti:	da pensione minima a 1.900.000
Bilancio servizi socioassistenziali del Monregalese	5 miliardi

Paura ... Savigliano

Crollato cornicione della Crusà

... la sono vista brutta i due turisti tedeschi che, mentre guardando i ruderi della ex chiesa della Crusà Neira, sono stati sfiorati da un tratto del cornicione distaccatosi all'improvviso è piombato ... ... a pochi centimetri da loro. Per miracolo la loro visita a Savigliano non si è conclusa ... un soggiorno all'ospedale «Santis... Annunziata».

I due turisti, visibilmente spaventati, hanno chiesto ad alcuni passanti, a loro volta ... per aver assistito alla scena, come mai quel monumento si trova in simili, fatiscenti condizioni.

La chiesa della Confraternita ... Battuti Neri, conosciuta popolarmente come Crusà Neira, si trova ormai da anni in stato di totale abbandono. Nonostante il suo perimetro sia stato cintato per evitare che nessuno vi acceda, non è la prima volta che dalla facciata e dal campanile, le uniche parti rimaste ancora integralmente in piedi, si distaccano blocchi di mattoni ... intonaco che piombano sulla sottostante piazza della Misericordia. All'inizio degli anni '80, quando era sindaco Piergiorgio Pagano, un tentativo di abbattimento di quanto restava della chiesa venne compiuto da parte dell'amministrazione comunale, ma fu bloccato dalla Sovrintendenza ai beni architettonici. Da allora non è stato fatto alcun intervento ... demolizione nè di conservazione dell'edificio. [p. b.]

Valle Varaita

Cambiano i vertici in Comunità

Secondo indiscrezioni vicepresidente della Comunità montana verrà eletto Dino Matteodo

SAMPEYRE. Questa sera, salvo imprevisti dell'ultima ora, sarà nominata una nuova Giunta della Comunità montana Valle Varaita. Il Consiglio, dopo le dimissioni, il 27 agosto scorso, della «squadra» guidata da Piero Rosso ex sindaco di Verzuolo, è convocato per le ... Se le previsioni verranno rispettate, la carica di presidente potrebbe essere assunta da Silvano Dovetta, sindaco ... Isasca ... esponente di Forza Italia; al suo fianco, come vice presidente, Dino Matteodo, sindaco di Frassino e leader del Movimento Autonomista Occitano. La nuova Giunta potrebbe contare su una maggioranza di appena 23 voti ... 42 consiglieri. Secondo le previsioni entrerebbero a far parte dell'esecutivo Cristina Allisiardi (Costigliole), Giorgio Nanchino (Melle) e Alessandro Bianco (Pontechianale), mentre verrebbero riconfermati gli assessori uscenti Guido Deferre (Bellino) e Flavio Fantino (Rossana). [c. g.]

Corso a Mondovì

Integrazione tra popoli e culture

MONDOVI'. Il Centro di formazione professionale «G. Paolini» e il Centro missionario diocesano di Mondovì organizza l'11 ... il 12 ottobre prossimo un corso di aggiornamento per insegnanti di scuola ... ogni ordine e grado, sul tema «Perché ... sei come me: il dialogo possibile». Il corso, autorizzato dal Provveditorato agli Studi, si svolgerà al Centro Pedagogico «Il campo», all'ex colonia «Beila» a Mondovì, in via Villanova 11, e ... propone di affrontare organicamente il problema dell'integrazione culturale nella scuola.

Sabato 11, alle 14,30, interverrà il professor Brunetto Salvarani che illustrerà alcuni temi specifici, legati alla integrazione religiosa tra le diverse culture. Alle 16,30 il professor Alessandro Tonietta animerà alcuni laboratori sul tema della integrazione del «diverso» nella scuola.

I lavori riprenderanno domenica alle 9,30 e proseguiranno per tutta la giornata. «Il problema della integrazione tra le diverse culture - spiegano gli organizzatori - è ormai un'esigenza pedagogica forte. Il numero dei ragazzi extracomunitari presenti nelle scuole della provincia sta crescendo di ... in anno, con conseguenti problemi sia ... livello ... scuola dell'obbligo che di scuola superiore.»

Il costo del corso è di 60 mila lire. Per le iscrizioni rivolgersi ai numeri 0174/47654 oppure 0174/45070. [a. r.]

Racconigi: del 1773, è stata restaurata

Si apre al pubblico antica villa «rococò»

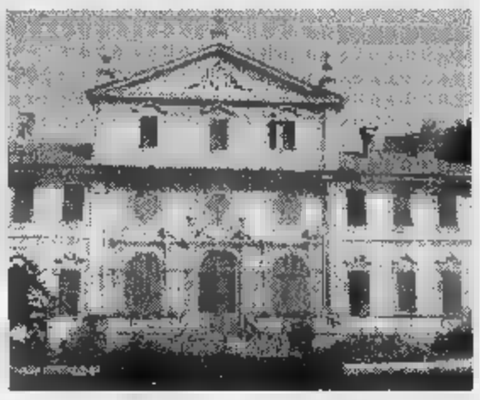

La facciata della villa restaurata a Racconigi che da domani potrà essere visitata fino al 23 settembre (ingresso ... mila lire)

RACCONIGI. E' uno dei gioielli dell'architettura «nobile» del territorio racconigese le cui origini si fanno risalire al 1773 (era dimora di caccia del barone Ignazio Bartolomeo Langia) ... costruita secondo lo stile «rococò» dell'epoca ed appartenne tra l'altro al conte Bertazzone da Rache ... al conte Michele Ceriana Mayneri, fondatore insieme a Giovanni Agnelli nel 1889 della Fiat. Le stan... sono state restaurate e l'arredamento ... stato riproposto fedelmente con preziosi broccati e tessuti damascati. L'inaugurazione, alla presenza della contessa Alessandra Castelbarco Visconi, oggi alle 17,30. La villa sarà aperta ... pubblico da domani al 23 settembre dalle 14 alle 19, sabato ... domenica: 10-19. Ingresso a diecimila lire. [m. b.]

Da oggi a Sampeyre manifestazione sui cavalli

Anche un puledro in palio alla tre giorni dei Mèrens

SAMPEYRE. In Francia ... sciuto ... «cheval de Mérens» dal nome del comune dell'Alta Ariège posto sui Pirenei, al confine con Andorra. An... quest'anno il capoluogo della Valle Varaita ospita una tre giorni dedicata a questo docile e resistente quadrupede. Ieri sera ... Sampeyre sono giunti decine di allevatori che a partire da ... parteciperanno ... stalloni, fattrici e puledri ai concorsi di selezione. Il programma della manifestazione prevede per domani dimostrazioni al pubblico e spettacoli equestri con balli ... musiche. Domenica si terrà una sfilata ... cavalli e carrozze e la scelta del migliore stallone, cui seguiranno le prove per l'assegnazione del quarto Grand Prix Mèrens. Sempre nel weekend saranno presenti ... Sampeyre bancarelle di prodotti tipici della valle Varaita e uno spazio espositivo sarà dedicato agli artigiani legati al mondo del cavallo, come maniscalchi ... sellai. Concluderà la rassegna (ore 17,30) una lotteria: al più fortunato andrà un puledro, di razza Mèrens nato l'inverno scorso e ... secondo premio crociera nel Mediterraneo. Ma ci sono anche selle, stivali e altri accessori per la monta. Un'azienda agrituristica della ... ha offerto anche un weekend specia... con trekking ... passeggiate con i fedeli quadrupedi dell'Ariege.

Resistenza, ottima salute e gran sicurezza di andatura ... fanno un cavallo polivalente dal punto di vista dell'utilizzo. Dal 1984 per coordinare l'azione degli allevatori e promuovere la diffusione della razza è stata costuitita un'apposita associazione. Per informazioni sulla manifestazione di Sampeyre telefonare all'Ufficio turistico della Valle Varaita: 0175 / 97.71.52. [p. ab.]

DALLA GRANDA

Cervere

Dalla banca di Cherasco un aiuto agli alpini

La sezione dell'Associazione nazionale alpini ha ricevuto un finanziamento di 15 milioni dalla banca «Credito Cooperativo ... Cherasco» per il completamento della ... sede in via Ansaldi. [l. a.]

Mondovì

Acqua, fogne e luce per le bancarelle

L'area di rione Altipiano, dove si svolge il mercato del mercoledì, sarà messa a norma: con una spesa ... 114 milioni tutte le bancarelle saranno dotate ... rete idrica, elettrica e ... canalizzazione fognaria. [p. s.]

Garessio

La media «Fasiani» ... un ... preside

... professor Gianpiero Sola, di Scarnafigi è il ... preside della media «Fasiani»; il professor Giorgio Canova assumerà la direzione della media «Momiglianos», di Ceva. [s. c.]

San Michele Mondovì

Vandali rovinano lapidi delle tombe al cimitero

Atti vandalici al cimitero del paese: qualcuno ha danneggiato lapidi e incisioni su alcune tombe. Indagano i carabinieri, che avrebbero già già una pista precisa. [p. s.]

Mondovì

Al via i festeggiamenti nel rione Carassone

Stasera, alle 21, cominciano i festeggiamenti del «Chiostro di San Domenico», che animeran... il rione Carassone fino al 21 settembre, con mostre, sfilate storiche e dimostrazioni dei vigili del fuoco. [p. s.]

Savigliano

Messa in suffragio di don Mario Salvagno

Stasera, alle 20,30 nella chiesa di Sant'Andrea messa di trigesima ... don Mario Salvagno, l'abate parroco, morto il 18 agosto scorso. La funzione verrà officiata dall'arcivescovo ... Torino, cardinale Giovanni Saldari... [p. b.]

Villanova ...

In piazza Rimembranza la cena dell'Addolorata

Cominciano stasera, ... 22, i festeggiamenti patronali dell'Addolorata, che proseguiran... fino ... domenica ... settembre. ... piazza Rimembranza si terrà la tradizionale «Cena degli organizzatori e dei collaboratori». [p. s.]

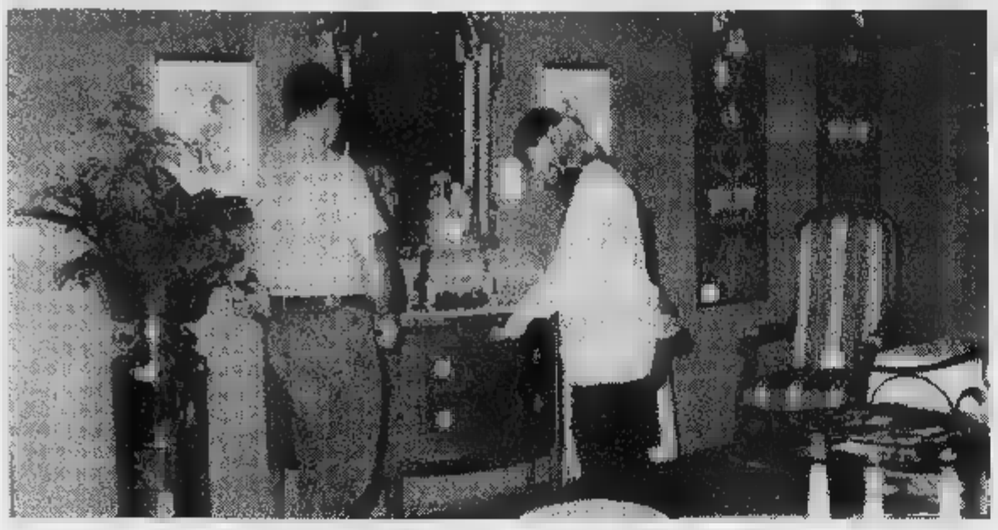

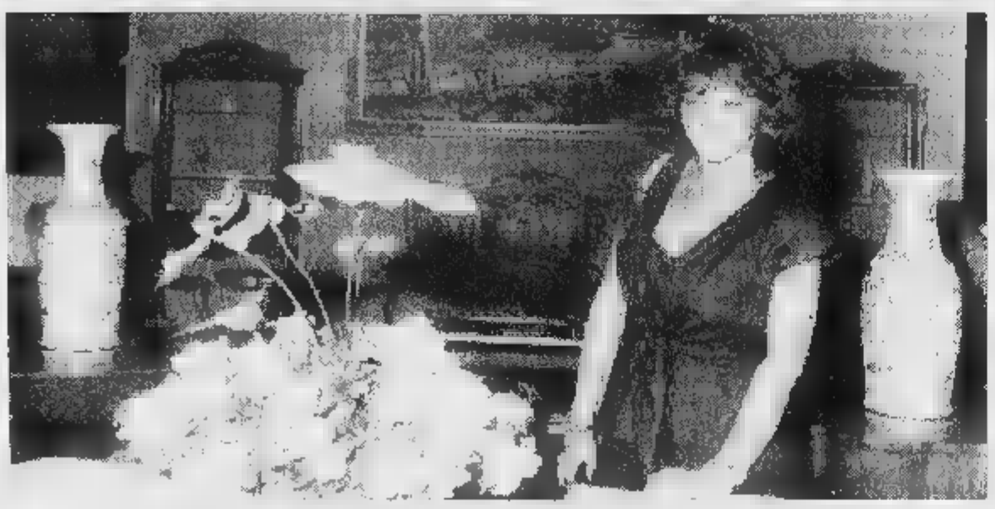

Due momenti di una passata edizione della Mostra nazionale Arredamento, Artigianato e Antiquariato di Saluzzo

Al via la Mostra nazionale nell'ex caserma «Mario Musso» a Saluzzo

Nella capitale dell'artigianato

Le scuderie diventano suggestive vetrine

SALUZZO. Da oggi al 14 settembre, Saluzzo torna nella capitale dell'artigianato accogliendo nelle Antiche Scuderie dell'ex Caserma Mario Musso la 59ª Mostra Nazionale dell'Arredamento, Artigianato e Antiquariato, fiore all'occhiello del Settembre Saluzzese.

La Sala d'Arte Amleto Bertoni, ente organizzatore dell'importante rassegna che ha divulgato la fama di Saluzzo e del suo territorio in quanto depositari di una lunga e apprezzata tradizione nella lavorazione del legno, del ferro, del vetro e dei tessuti pregiati, ha predisposto per l'edizione che s'inaugurerà oggi, alle 16, alcune novità. La principale è una più chiara divisione dei tre settori in cui si articola l'esposizione.

Ogni scuderia sarà destinata ad un preciso genere: in quella riservata all'arredamento, che è stata ampliata, si potranno ammirare ambientazioni complete che suggeriscono soluzioni raffinate per ogni spazio abitativo, dal salotto alla camera da letto, dallo studio al tinello.

Negli stand destinati all'artigianato trionferà l'abilità dei maestri di bottega che affrontano con lo stesso virtuosismo la lavorazioni di mobili in stile, dominato dal barocco piemontese, e creazioni moderne, mentre il vetro e il ferro battuto sposano linee innovative.

Infine l'antiquariato con importanti pezzi d'epoca, quadri, stampe antiche, argenti, ricordando il primato della città nel campo del restauro.

Uno dei numerosi artigiani saluzzesi al lavoro nel suo laboratorio

Quattro mostre tematiche fanno da corollario all'esposizione: una è dedicata alla ricostruzione del palco del teatro «La Fenice» di Venezia realizzata dai laboratori saluzzesi sulla base di documentazione fotografica. Un'altra contiene l'omaggio ad Amleto Bertoni, colui che ha dato lustro all'artigianato saluzzese fondando l'omonima azienda che ora, nel trentennale della sua morte, lo ricorda ricostruendo la sua camera da letto e lo studio.

Una mostra dedicata alle vernici illustra i vari tipi di lavorazione, consentendo anche migliore comprensione del lavoro del mobiliere artigiano, mentre una esposizione di pannelli fotografici illustra le meridiane che ornano gli edifici di vari centri della «Granda».

La mostra può visitare da domani 28 settembre con orario dal lunedì al venerdì 15-20, sabato e domenica 10-23. Biglietto 12 mila lire, 6 mila bambini fino anni, catalogo 2 mila lire.

Questa sera, alle 21, per celebrare l'inaugurazione, l'Orchestra sinfonica di Savona, diretta da Giuseppe Garbarino con il solista ucraino Vadim Brodsky, presenterà in prima assoluta, nel cortile dell'ex caserma, il concerto «Beatles e dintorni - Highlights Music Compilation» in cui saranno eseguite le trascrizioni per violino e orchestra di brani dei Beatles, oltre a pagine di De Falla, Sarasate, Gershwin, Mahler e Borodin. Ingresso 20 mila lire, ridotto 15 mila. Condurrà lo spettacolo la show girl Kay Rush.

Il 13 e 14 settembre

Ribauto
SAVIGLIANO (Cn)
Via Della Morina, 4
Tel. 0172/31191 - Fax 0172/711581
ALBA (Cn)
Corso Asti,
Tel. 0173/363500 - Fax 0173/363477
PORTE APERTE
TOYOTA

Per questa pubblicità rivolgersi a:
PK Cuneo
Sig. SILVANO BODINO Agente Publikompass spa
Via Sebastiano Grandis 11 - Tel. (0171) 630.832 - 699.939

f.lli BALANGERO i mobilieri

Dedicato a chi ama la propria casa

I Fratelli Balangero, dopo essersi formati presso una vecchia scuola saluzzese, operano come mobilieri da più di quarant'anni: dalla lunga esperienza maturata e dalla ricerca di un sempre più alto livello di qualità e di eleganza dei loro manufatti, nasce uno scrigno di tesori che Vi invitano a scoprire.

Nei loro saloni espositivi troverete proposte di arredamento completo per la Vostra casa, che rispondono alle esigenze di chi cerca, insieme alla funzionalità, un valore che cresce nel tempo.

«SIAMO PRESENTI ALLA 59ª MOSTRA NAZIONALE DELL'ARREDAMENTO ARTIGIANATO E ANTIQUARIATO DI SALUZZO»

APERTO LE DOMENICHE 14-21-28 SETTEMBRE

F.LLI BALANCERO - ARREDAMENTI E MOBILI D'EPOCA - REVELLO (CN) - STATALE SALUZZO-REVELLO - VIA VALLE PO, 36 TEL. E FAX 0175 257.276

Riconoscimenti anche [redacted] quattordici aziende della zona

Bra premia gli artigiani

Festa con falegnami e muratori

BRA. Sono 14, con sede in 12 Comuni del Braidese, le aziende [redacted] cui il direttivo di [redacted] dell'Associazione artigiani ha deciso di attribuire per il '97 il Premio imprenditoria artigiana. [redacted] riconoscimenti verranno consegnati domenica, durante la festa che l'organizzazione aderente alla Confartigianato terrà, co[redacted] ogni anno, al [redacted] coperto di piazza XX Settembre, davanti alla [redacted] sede. Nell'occasione verranno anche premiati, «per aver contribuito con impegno [redacted] dedizione alla vita associativa», quattro dirigenti artigiani: il falegname Giovanni Barbero, l'autoriparatore Franco Boglione, il muratore Giuseppe Cavallotto e il decoratore Vittorio Genesio. Un riconoscimento speciale andrà inoltre a [redacted] «veterano», esponente di un mestiere caratteristico del passato: Giovanni Laugero, classe 1916, di Albaretto Macra, bottaio a Narzole.

Le pergamene e i distintivi d'oro dell'Imprenditoria artigiana sa[redacted] consegnati ai titolari di ditte che si sono distinte per la produzione [redacted] manufatti particolari o che rivestono un ruolo fondamentale nella crescita [redacted]el loro paese. Tre aziende sono di Bra: la carpenteria Falco, la Gama Labor di Sergio Magliano e l'officina di Antonio Gotta. Le altre operano nei paesi vicini: la Fratelli Becchis a Ceresole, France[redacted] Giuseppe Pirra a Cervere, la «Paf» a Cherasco, Renzo Sobri[redacted] La Morra, la Milanesio [redacted] Brizio a Narzole, la «Fisioline» di Ugo Battagliotti a Pocapaglia, la Bartolomeo Arlorio & C. a Sanfrè, la «Fia Sistem» di Gorga [redacted] Santa Vittoria, Antonio Olivero e Figli a Sommariva Bosco, la Sciarpa [redacted] Sommariva Perno, La Verduno Trasporti di Boella a Verduno.

«Una piccola ma significativa rappresentanza di una realtà che conta, nella nostra zona, oltre duemila iscritti all'Albo» commentano i responsabili dell'associazione. La festa [redacted] domenica avrà inizio alle 10,30 con la benedizione dello stendardo che d'ora in poi accompagnerà gli artigiani del Braidese in ogni manifestazione ufficiale. Seguiranno la cerimonia di consegna dei premi, l'aperitivo e, alle 12,30 nel mercato ortofrutticolo, il pranzo sociale. I festeggiamenti riprenderanno alle 18 con la partecipazione dell'orchestra «I Braida».

Gra[redacted]

Vittorio Genesio

Giovanni Barbero

Giuseppe Cavallotto

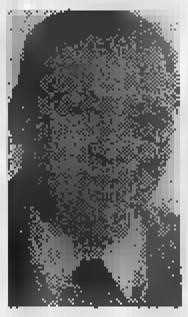
Franco Boglione

GRINZANE

Tra bovini «doc» e galli

Successo, martedì scorso, della 48ª Fiera del bestiame (una trentina i bovini in rassegna) organizzata dalla Pro loco. La giuria, composta da macellai, allevatori [redacted] veterinari, ha selezionato i migliori capi di ogni categoria, assegnando medaglie e gualdrappe. Premiati, nelle categorie «Vitello piemontese [redacted] coscia», «Vitello d'allevamento», «Torelli meticci della coscia», «Vacche d'allevamento gravide» e «Manze d'allevamento gravide», i capi di Franco Borio. Riconoscimenti ad Angelo Boano per la sezione «Torelli meticci della coscia»; Giuseppe Protto per i «Vitelli castrati della coscia» e Vincenzo Sala per i «Vitelli nostrani». Durante la Fiera, inserita [redacted] festeggiamenti del paese, è stata allestita una mostra di galli, con l'esposizione di oltre 70 pennuti, che ha richiamato molti curiosi, soprattutto bambini. La cerimonia di premiazione è stata preceduta dalla presentazione del Nucleo [redacted] protezione civile. [g. c.]

La Val Bormida

Mostra fotografica in chiesa

ALBA. Il coro della chiesa della Maddalena, via Vittorio Emanuele, ospita fino al 28 settembre una mostra fotografica [redacted] documentaria sugli affreschi gotici e tardo-gotici nella Valle Bormida. E' stata realizzata dalla [redacted] albese [redacted] Italia Nostra, in collaborazione con [redacted] Comune, l'Ente turismo e l'assessorato alla Cultura della Provincia.

Particolarmente adatta anche per le scuole, la rassegna permette di prendere visione della notevole fioritura pittorica nella zona, a cavallo tra il XIV [redacted] XV secolo, in una vasta [redacted] influssi monregalesi [redacted] provenziali a monte e lombardi a valle. La mostra, che [redacted] composta da 175 fotografie, carte territoriali, [redacted] accompagnata da schede informative e integrata da una videocassetta, utile [redacted] fini didattici. La vallata del Bormida di pertinenza albese è documentata con testimonianze artistiche a Perletto, Cortemilia, Levice e Niella Belbo.

I responsabili di Italia Nostra sostengono che l'iniziativa si propone non solo di far conoscere le preziose testimonianze dell'arte pittorica, ma anche [redacted] segnalare l'esigenza di salvaguardarle e valorizzarle. Si può visitare tutti i giorni (escluso lunedì) con orario: 9,30-12,30; 15,30-19.

Intanto, [redacted] in corso in questi giorni, ad Alba, la festa patronale alla parrocchia-santuario Madonna della Moretta, in cor[redacted] Langhe. Stasera (ore 21,30) serata di festa del borgo [redacted]nizzata dal Comitato [redacted] Palio, gare sportive. Domani (ore 21) esibizione del gruppo folcloristico musicale del Borgo Moretta. Domenica, 3° Festival dei bambini (ore 21). I festeggiamenti proseguiranno fino al [redacted] settembre. [g. f.]

Torre Bormida

Il dolcetto con braciole e note folk

Il sindaco Cesare Canonica

TORRE BORMIDA. Nel paese della Valle Bormida, noto per la produzione del dolcetto d'Alba doc, si festeggia l'apertura della vendemmia. Stasera, [redacted] 20, in una tipica aia di Langa situata al centro del paese, Comune [redacted] Pro loco organizzano una braciolata con patatine fritte, formaggio, uva e ottimo dolcetto locale. Suonerà l'«Equipe dell'allegria». Domani, alle 15, nella piazza della chiesa, le quadrette di Torre Bormida e Gorzegno si sfideranno in una partita di balon alla pantalera.

«La festa dell'uva - spiega il sindaco Cesare Canonica - chiude i festeggiamenti torrebormidesi e nello stesso tempo vuol essere un avvenimento beneaugurale per la stagione del vino, il prodotto a cui [redacted] principalmente legata l'economia del paese. A Torre gli ettari di terreno coltivati a vite [redacted] oltre venti. Inoltre, è diffusa la coltivazione del nocciolo». [g. p.]

Primi interventi

Dissuasori per bloccare i piccioni

ALBA. I palazzi pubblici più prestigiosi [redacted] vietati [redacted] piccioni: l'Amministrazione comunale ha deciso di difenderli dall'aggressione dei pennuti che li danneggiano seriamente con i loro escrementi.

La «guerra ai piccioni» sarà condotta, [redacted] già avvenuto in altre città, [redacted] la sistemazione [redacted] dissuasori, costituiti da fili a bassa tensione: il volatile che [redacted] posa su [redacted] dei conduttori riceve una leggera vibrazione elettrica che lo infastidisce e lo obbliga ad andarsene altrove, senza nessun danno all'animale.

I primi interventi sono in cor[redacted] agli edifici del Teatro sociale e al vicino Liceo classico. Successivamente si proseguirà [redacted] il municipio, le chiese di San Domenico e della Maddalena e, man mano, tutti gli altri. Protezioni analoghe sono in corso anche [redacted] castello di Grinzane Cavour (il maniero [redacted] in comproprietà [redacted] i Comuni [redacted] Alba [redacted] Grinzane).

Una sperimentazione [redacted] già stata fatta alla scuola della frazione San Rocco Cherasca.

Commenta il sindaco, Enzo Demaria: «I danni provocati dagli escrementi dei piccioni, che corrodono e creano problemi igienico-sanitari, sono notevoli. Abbiamo deciso di porre dei rimedi anche se i dissuasori non risolvono la questione: i colombi, allontanati da un palazzo, vanno a posarsi su [redacted] altro. Bisognerebbe che oltre alla tutela degli animali si studiasse anche il sistema di risolvere i problemi che creano alla popolazione. Da alcune notizie che ci sono pervenute, pare che ci siano dei camion che portano periodicamente piccioni, catturati altrove, nelle nostre campagne con il risultato che [redacted] sulla città, diventando sempre più numerosi». [g. f.]

IN BREVE

[redacted]

Necroforo cade nel cimitero

Ivo Balocco, 28 anni, Piana Biglini, muratore-necroforo del Comune, ieri è caduto nel cimitero. E' finito [redacted] profondo [redacted] metri. Soccorso da Cri e vigil[redacted] del fuoco è stato trasportato all'ospedale: non è grave. [g. f.]

[redacted]

Donna (66 anni) si toglie la vita

Caterina Giachelli, 66 anni, sposata, è stata trovata morta in [redacted] magazzino adiacente la sua casa a Galli, per un colpo di fucile da [redacted] alla testa. Gli inquirenti ipotizzano il suicidio. E' stata disposta l'autopsia. [g. f.]

Bosia

Anziano derubato da [redacted]

[redacted] pensionato Pietro Sapolini, 84 anni, è stato derubato di un milione e 800 mila da u[redacted] sconosciuto. Il malvivente si [redacted] presentato alla [redacted] casa spacciandosi per capo della Finanza e con un pretesto è riuscito a farsi mostrare il denaro, portandoglielo via. [g. f.]

Cherasco

In Consiglio si parla del Dalai Lama

Oggi, alle 18, Consiglio comunale. All'odg, tra l'altro, [redacted] proposta di conferire la cittadinanza onoraria di Cherasco al Dalai Lama, e la sistemazione di un «punto caldo» della viabilità di Roreto, l'incrocio tra le statali per Alba-Cuneo e Savigliano. [g. n.]

[redacted]a

Il presidente Ghigo e i vini aromatici

Il presidente della giunta regionale Ghigo oggi visita i produttori di vini aromatici. Alle 13,30 sarà alla Cinzano, alle 15,30 all'azienda La cambrina di Castiglione Tinella e alle 16,45 al centro di pigiatura della Martini & Rossi a S. Stefano Belbo. [r. s.]

CITTA' [redacted] SAVIGLIAN[redacted]
PROVINCIA DI CUNEO
Avviso licitazione privata
Oggetto: Lavori di manutenzione [redacted]fici comunali e manufatti stra[redacted] - Capoluogo e Frazioni - [redacted] - appalto [redacted] misura - Importo base [redacted]ra L. 250.000.000 I.V.A. esclusa.
Modalità gara e criterio di aggiudicazione: Artt. 19 e 21 [redacted] 109/94 e s.m.i. - aggiudicazione alla ditta che avrà offerto il maggior ribasso unico percentuale sull'elenco prezzi.
Termine ricezione richiesta invito: in carta legale (L. 20.000), indirizzata a: Comune di Savigliano - C.so Roma, 36 - C.A.P. 12038 - **ore 12 del 30 settembre 1997. Allegare certificato A.N.C. - cat. 2ª - L. 300.000.000 in originale e/o copia autentica od integrare la richiesta di invito con dichiarazione sostitutiva di certificazione ai sensi della Legge 127/1997.**
Per visione disciplinare di appalto rivolgersi all'Ufficio Tecnico Comunale (0172/710251).
Il bando integrale di gara è in pubblicazione all'Albo Pretorio da Lunedì 8 settembre a Martedì 30 settembre 1997.
IL RESPONSABILE SETTORE 3° LL.PP.
geom. Silvano Parlanti
IL SEGRETARIO GENERALE
dott. Vittorio Quaglia

NIGHT CLUB
ONE WAY
FOSSANO - Tel. 0172/69.41.14
APERTO TUTTE LE SERE DALLE 22,30 ALLE 5
CHIUSO IL MARTEDI'

arena disco
- ANNI 60/70/80
- HOUSE & COMMERCIALE
- HAPPY MUSIC
- UNDERGROUND
- orchestra spettacolo:
E. MACARIO

CON IL CONTRIBUTO DI: BANCA CRS
CITTÀ DI SAVIGLIANO
ENTE MANIFESTAZIONI SAVIGLIANO
DÌ D'AUTUNNO

[redacted]bre

SABATO 13 - ore 21 - Piazza del Popolo
COUNTRY WESTERN DAY - *Musica, danze, Chili & Beans a volontà con il* GRUPPO BALLERINI "LINE DANCE", "ANCHISE BOLCHI" *e il Duo Country* "THE OUTSIDERS"
Esibizione sul TORO MECCANICO
Esposizione autovetture americane

VENERDÌ 19 - ore 21 - Piazza Santarosa
SERATA DI BALLO [redacted] *l'orchestra* "INES E I PAPILLON"

SABATO 20 - ore 21 - Piazza Santarosa
Concerto vocale strumentale n. 984
ORCHESTRA "BARTOLOMEO BRUNI" di Cuneo

DOMENICA 21
Zona Acquedotto
GRAN PRIX INTERNAZIONALE DI KARTING
Ore 9,30 - Tetti Vigna
FESTAMBILENTE - [redacted] PORTA
Pedalata - Pranzo a cura di [redacted]
PORTE APERTE NELLE TERRE DEI SAVOIA

VENERDÌ 26 - [redacted] 21 - Piazza [redacted]
Concerto [redacted] *l'orchestra spettacolo* [redacted] & SODA BAND

SABATO 27 - ore 21 - Piazza Santarosa
EVENTI MODA
Sfilata di moda con l'elezione di Miss e Mister Savigliano

DOMENICA [redacted] - "OTTOBRANDO"
ore 9,30 *Camminata Ecologica*
ore 11 *Esibizione Associazioni Saviglianesi*
[redacted] 12,30 "MANGÉ 'N PIASA" *pic-nic con distribuzione di polenta e salciccia*
ore 15 *Si balla con TRS RADIO*

Ottobre

VENERDÌ 3 - ore 21 - Piazza [redacted]
CONCERTO GRUPPI MUSICALI GIOVANILI

SABATO 4 - ore 21 - Piazza Santarosa
Concerto di musica anni '60 con la P.S.A.

DOMENICA 5
ore 8/19 NEGOZI IN STRADA *Pittoresca kermesse di bancarelle, artisti da strada e gruppi musicali*
[redacted] 9/18 "MOSTRA PICCOLI ANIMALI DA CORTILE" *a cura del Gruppo Colombofilo Cuneese*
ore 10 "VIVI IL CENTRO" - Parco Graneris *Animazioni e giochi - Pranzo insieme a cura del Coordinamento Giovani*
ore 15,30 - Piazza Santarosa *Balli e musiche occitane con* "ABURASKI" *e Gruppo di Danze* "ARC EN CIEL"

SABATO 11 - ore 21 - Teatro Milanollo
Concerto della [redacted] DI RACCONIGI

[redacted] 12 - Piazza Santarosa
ore 14,30 [redacted]ONE DI SBANDIERATORI [redacted] *Borgo "Potin e Tesor"* [redacted] *Alba*
ore 15,15 "AMICI DI ZAMPA" *Rassegna cani non di razza con sfilata*
ore 16 ESIBIZIONE GRUPPO CINOFILO ARGOS di Alba

DOMENICA 19 - ore 8/19 MERCATINO DELLE PULCI
[redacted] APERTE NELLE TERRE DEI SAVOIA

Mostre
Da SABATO 27/9 a DOMENICA 19/10 - Sala Miretti
QUANDO IL MESTIERE DIVENTA POESIA
Mostra di pittura di cinque giovani pittori: Aimi - Brda - Meloni - Tibaldi - Toron.
Da SABATO 11/10 a DOMENICA 19/10 - Ex Sala Contrattazioni Banca CRS
"AUTORE E AUTORE"
Mostre fotografiche a cura del Circolo Fotografico Imago
[redacted] 11/10 a [redacted]NICA 23/12 - Museo Civico
Mostra antologica dedicata a RENATO GUTTUSO a dieci anni dalla scomparsa.

Kermesse di suoni, emozioni e colori Saviglianesi

La Stampa 1996 in CD-ROM.

tutto LA STAMPA Compact

per informazioni NUMERO VERDE 1678 - 02005

ANACI
ASSOCIAZIONE NAZIONALE AMMINISTRATORI CONDOMINIALI ED IMMOBILIARI
comunica
CHE SONO APERTE LE ISCRIZIONI AL 4° CORSO DI SPECIALIZZAZIONE PER AMMINISTRATORI PROFESSIONISTI DI CONDOMINIO

[redacted] corso è consigliato a tutti coloro che, in possesso di un titolo di scuola media superiore, vogliono intraprendere o perfezionarsi nella professione di amministratore di condomini.
Il corso è suddiviso in tre fasi:
1) Propedeutico
2) di qualificazione
3) di specializzazione
Si svilupperà in 42 lezioni per un totale di 120 ore nelle serate di martedì, venerdì [redacted] sabato mattina.
Avrà luogo nella sala Falco della Provincia di Cuneo.
Le lezioni verteranno su materie: legali, tecniche, amministrative, fiscali, informatiche, ambientali, urbanistiche ed igieniche inerenti la sfera immobiliare e condominiali e saranno tenute da «Autorevoli Professionisti» del settore.
I corsisti che supereranno con successo la prova d'esame saranno qualificati per l'ammissione all'Associazione Nazionale Amministratori Condominiali ed immobiliari. Perfezionata l'iscrizione verrà rilasciato il timbro di appartenenza all'Associazione.
Inizierà il 20 settembre 1997 e si concluderà il sabato 31 gennaio 1998.
Il superamento del corso è uno dei requisiti necessari per l'iscrizione all'associazione.

Per informazioni e iscrizioni gl'interessati potranno rivolgersi presso i seguenti studi professionali:
CAVALLO geom. **BRUNO**
corso Nizza, 79 - **CUNEO** - tel. 0171/693379
CASTELLINO geom. **Claudio**
sede prov. Anaci p.zza V. Veneto 8
CHIUSA DI PESIO - tel. 0171/73.53.63

Tornano dopo 10 anni, nel pieno del loro successo. Diretta su RDS

La serata prende il via alle 19,30 con il gruppo provenzale «Li Troubaires de Coumboscuro» Seguirà lo show del cantante Daniele Silvestri

I Litfiba: una stagione esaltante dopo l'uscita di «Mondi sommersi»

Litfiba a Cuneo, il sogno si ripete

Concerto lunedì sera in piazza Galimberti

CUNEO. Per il Piemonte Sud sarà l'evento musicale dell'anno: alle 21 di lunedì in piazza Galimberti si esibiranno i Litfiba, in uno spettacolo gratuito offerto dagli organizzatori della grande convention [illegible] agroalimentare «Food Ing».

Sono attese migliaia di persone per una grande serata, che inizierà alle 19,30. A presentare la kermesse (trasmessa in diretta da Radio Dimensione Suono e verrà ripresa dalle telecamere [illegible] Telemontecarlo, che la manderà in onda nei giorni successivi, in prima serata) sarà Mauro Marino di Rds. Animazione [illegible] Ike-Terry.

Ad aprire la serata di lunedì, il gruppo provenzale «Li Troubaires [illegible] Coumboscuro». Seguirà lo show del cantante Daniele Silvestri. L'inizio del concerto vero e proprio è programmato appunto per le 21.

La rock band sta vivendo una stagione esaltante, dopo l'uscita dell'album «Mondi sommersi» e della compilation «Viva Litfiba». Il gruppo torna a Cuneo a dieci anni dalla partecipazione a «Movimenti '87». Il concerto sarà l'occasione per vedere i Litfiba esibirsi all'aperto prima del tour invernale che inizierà lunedì 22 settembre.

Il giorno dopo il grande evento nel capoluogo della «Granda», a Tarantasca (alle 21) nuovo appuntamento offerto dagli organizzatori di «Food Ing». Saranno di scena i Platters, gruppo che rappresenta un capitolo fondamentale della musica contemporanea, con 300 milioni di dischi venduti e successi come «Only you», «My prayer», «Sixteen tons».

Il gruppo agroalimentare Allione di Tarantasca (promotore di «Food Ing») ha voluto garantire l'ingresso gratuito ad entrambi i concerti perché tutti possano seguire i due eventi musicali di fine estate. [g. p. m.]

Cutugno in Valle

A Saint-Vincent note tricolore

SAINT-VINCENT. Al Palais-Saint-Vincent arriva domani sera Toto Cutugno. Con il concerto del cantante-paroliere, che si è presentato quest'anno a Sanremo con il brano «Faccia pulita», si conclude la rassegna estiva che la cittadina termale ha dedicato alla musica italia[illegible]. Cutugno presenterà il suo ultimo album, «Canzoni nascoste», uscito dopo Sanremo, e altri successi. Il concerto avrà inizio alle 21,30. Il costo del biglietto d'ingresso è di 20 mila lire. [sa. b.]

T[illegible] Cutugno canta a Saint-Vincent

Stasera ultima selezione del Premio André Maurice

«Modella per l'arte»

Nel locale Le Cave di Vintebbio

NOVARA. Gran galà conclusivo, prima della finale nazionale, per «La Modella per l'arte - Premio Andrè Maurice», il concorso che abbina bellezza femminile alle opere d'arte. L'appuntamento [illegible] per questa notte alla discoteca «Le Cave» di Vintebbio, a cavallo tra le province [illegible] Novara e Vercelli, dove si terrà l'ultima selezione a livello regionale. La manifestazione, che in passato ha [illegible]perto e lanciato pittori e modelle assurti a fama nazionale, anche quest'anno si concluderà (dal [illegible] al 5 ottobre) in terra romagnola, all'hotel «Le Conchiglie» di Riccione. Il lotto degli artisti partecipanti al prestigio[illegible]co comprende Mario Berrino di Alassio, Bruno Ceccobelli di Todi, Mauro Chessa di Torino, Nando Chiappa di Milano, Andrea Conti di Casale, Luigi Del Sal di Venezia, Lino Dinetto [illegible] Treviso, Bruno Donzelli di Napoli, Adriano Fava di Russi (Ra), Omar Galliani di Montecchio Emilia, Piero Gauli di Milano, Aldo Mondino di Torino, Ro[illegible] Notari di Perugia, Marco Orsi di Roma, Giancarlo Ossola di Milano, Patriarca di Milano, Antonio Possenti di Lucca, Antonio Recalcati [illegible] Milano, Gina Roma di Oderzo (Tv) e Maria Luisa Simona di Milano.

I pittori, ispirati da altrettante modelle, saranno chiamati a realizzare un quadro sul [illegible] «la donna del nostro tempo». Le opere saranno presentate ed esposte in una mostra culturale a Riccione e quindi destinate a pinacoteche pubbliche e private. Nell'albo d'oro della «Modella per l'arte» figurano nomi di personaggi famosi del mondo dello spettacolo, da Paola Barale a Gabriella Golia, da Maria Te[illegible] Ruta e Paola Perego e ancora Carmen Di Pietro, Fiorella Pierobon, Laura Freddi, Susan[illegible] Messaggio, Emanuela Folie[illegible]ro e tante altre. A vivacizzare la serata delle «Cave» di Vintebbio ci sarà anche Elena Rollone, prorompente cantante di disco-music dell'etichetta «New Atlantic». «No, [illegible] è necessario iscriversi - spiega il responsabile dell'iniziativa, Paolo Vassallo -. Le aspiranti modelle saranno scelte direttamente in discoteca, è una prerogativa del nostro [illegible] che cerca bellezze discrete, in grado di ispirare al meglio i maestri». I quadri, ognuno dei quali abbinato a una miss, saranno esaminati da [illegible] giuria composta da critici d'arte e giornalisti che decreterà l'ultima «coppia» da inviare alla finale nazionale di Riccione, dove la «Modella per l'arte» giungerà dopo tante selezioni.

Marco Piatti

Una delle ragazze finaliste

«Un volto per il turismo»

Domenica 40 belle donne al Master di Bosco Marengo per la finale

BOSCO MARENGO. E' domenica alla discoteca Master, sulla statale Alessandria-Novi, l'atto finale di «Un volto per il turismo», il concorso di bellezza su scala provinciale ideato da Paolo Paoli (che ha sempre presentato personalmente tutte le selezioni) dodici anni fa.

Sono state più di venti le tappe svolte nell'arco di tutta l'estate in discoteche, dancing e nel corso di feste di paese: complessivamente hanno partecipato circa 300 ragazze.

La serata comincerà alle 22: le finaliste (in tutto, una quarantina) sfileranno prima in abito da sera e poi in costume da bagno. Suonerà l'orchestra Patrizia e sono previste esibizioni di ballerini della scuola Kontiky club e di atleti della palestra Somatos.

La proclamazione della miss che succederà ad Alice Repetto («Volto '96) avverrà intorno all'una. Numerosi gli ospiti, tra cui Elio Pedretti (patron del concorso Lady Universo), accompagnato da alcune «ladies», Paolo Vassallo (ideatore di «Una modella per l'arte») e i pittori Angelo «Sawatey» Ferrari, Alfonso Perrotta e Franco Santamaria. [b. v.]

privato mobili
ALTO ARREDAMENTO
ASTI
Corso Alessandria, 546
A m 200 dal Casello Asti Est
Tel. 0141/27.22.37-27.22.38
Fax 0141/27.48.45

OGGI
perché accontentarsi
delle imitazioni?

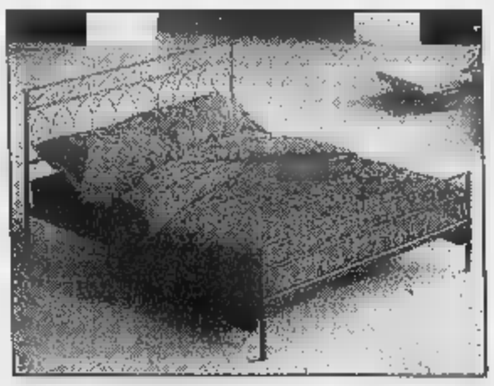

BELLI!
Non cari!

Letto
ilow
Lire 2.300.000

Centro Cucine
Dada
Bofficucine
Arclinea

In esclusiva
Poltrona Frau
Artemide
ilow
GIORGETTI
zanotta
INTERFLEX
Molteni&C
B&B ITALIA
Tisettanta

DOTAZIONE DI SERIE:
Alzacristalli anteriori elettrici. Immobilizer. Regolazione assetto fari Chiusura centralizzata. Servosterzo. Nuovi interni in velluto Pred. Autoradio. Sedile e volante regolabili in altezza Retrovisori esterni elettrici. Terzo stop. Paraurti in tinta

PER TUTTO IL MESE DI SETTEMBRE
CLIMATIZZATORI IN OMAGGIO
SOLO DA:

RIBAUTO
SAVIGLIANO
VIA DELLA MORINA, 4 - TEL. 0172 711.581
ALBA
C.SO ASTI, 4 - TEL. 0173 363.500

FUJI AUTO
BORGO [illegible] DALMAZZO
VIA CUNEO, 21-C - TEL. 0171 269.813
[illegible]
VIA CORNICE, 5 - TEL. 0174 478.77

Tre band protagoniste ad Alba, Lurisia invita al cabaret

Caldi ritmi dal Senegal

Festa «afro» stasera a Centallo

ALBA. Con il concerto «Crea l'onda» stasera, alle 21, calerà il sipario sugli appuntamenti estivi nel cortile della Maddalena. Sul palco si alterneranno «Dottor Livingstone», «Jeden Abend» e «Noxdea». Ingresso 7 mila lire.
BRA. Stasera, al bar «La scaletta» in piazza Carlo Alberto, il duo Roberto Cerrato (tastiere [redacted] piano ed Ezio Carbone (sax) propone, dalle 21, cover di cantautori italiani Anni '70-'80.
[redacted] **DALMAZZO.** Al Cabiria stasera gadget e premi offerti da «Chiara immagine» di Cu[redacted] le affascinanti bariste proporranno tequila Jose Cuervo, mentre l'happy musica è del dj Viva. Ingresso libero.
[redacted] Per la Sagra dell'uva, stasera musica di ieri e dell'altro ieri al Teatro del mondo.
CENTALLO. Grande festa afro-jamaicana stasera (ore 21,30) al «El loco» con la band africana «Koggi Barma», che proporrà canti e ritmi originali [redacted] antiche musiche del Senegal. Completerà la serata il 1° raduno provinciale [redacted] percussionisti. Nel dehor, stand di oggetti africani e i [redacted] Osvaldo. Al Whadley pub stasera jazz [redacted] birra con il trio [redacted] Enrico Bigoni, Re[redacted] Ramondetti [redacted] Gino Touche.
[redacted] Al bar gelateria «Ai giardini» stasera, dalle 21,30, musica dal vivo con i «Replay».
[redacted] A «La lanterna» stasera balli latino-americani e ritmi caraibici col dj Luca; dalle 22,30 alle 24 sarà a disposizione un insegnante di salsa, merengue e cha cha cha. Dalle 24 il dj Luca proporrà i successi di questo genere. Ingresso libero.
[redacted] Roberto De Marchi è ospite stasera della discoteca «Rouge et noir» dell'appunta[redacted] settimanale con «Cabarot». Il cabarettista si è classificato fra i sette giovani comici finalisti a «Fantastico 7» di Pippo Baudo. Fa parte degli «Arleccomics» con altri colleghi ed è stato scelto dal «Festival nazionale [redacted] cabaret» per la trasmissione di Canale 5 «Paperissima sprint», di cui è ospite fisso da giugno. Alla discoteca Phoenix stasera (ore 23) arriva Maurizio Vani dj, del Benotto dj's team: ha lavorato all'Avila di Piacenza e Cinecittà di Cremona e Gilda di Varese.
ROCCAVIONE. Stasera [redacted] «Le Louvre» il nuovo dj resident Ice propone ritmi commerciali, progressive e revival dell'estate e inverno. Ingresso libero.
[redacted] Il circolo Interno due inaugura stasera la nuova stagione con una festa animata dalle musiche di Giò & Joe. Nelle sale fino al 30 settembre, incisioni e disegni di Giuliana Carrera e Margherita Gonella Cauda (orario visita: 18-22). Al «Don Chisciotte» stasera (ore 22) suona i «Bach».
SAMPEYRE. Alla Bicocca stasera ritorna il gioco del postino con scambio di messaggi alla consolle. Ingresso libero.
[redacted] Al «Keller bier haus» stasera, dalle 22, cover italiane e straniere interpretate dai «Coperto 1500».
[r. s.]

Il gruppo africano **Koggi Barma**

Al Nuvolari

Arriva il reggae di Bandabardò

[redacted] Stasera (ore 22, ingres[redacted] libero) il Nuvolari Lib[redacted] Tribù ospita il penultimo concerto della stagione. [redacted] scena i «Bandabardò», gruppo nato nel '93. La band proporrà un repertorio dove si possono riscontrare riferimenti alla cultura italiana, [redacted] quella francese e al flamenco. A comporre i «Bandabardò» so[redacted] Nuto (batteria), Erriquez Greppi (voce, chitarra), Ale Finaz (chitarra) e Paolino Magoo Baglioni (percussioni), Marco Don Bachi (basso, contrabbasso) e Orla (chitarra, casiotone).

Dopo 90 concerti [redacted] un mini cd, la band incontra Fabrizio Federighi [redacted] Massimo Martini, della Cockney music. Inizia così l'avvenutra dell'incisione del primo album della «Bandabardò»: sonorità che con la produzione artistica [redacted] Federighi, strizzano l'occhio [redacted] mercato internazionale.
[g. p. m.]

A MONESIGLIO

[redacted] «Arte Moda» [redacted] l'attrice Dalila Di Lazzaro

MONESIGLIO. Dalila [redacted] Lazzaro sarà l'ospite d'onore, stasera, alle 21, della terza edizione di «Arte Moda», in piazza del Municipio. Lo spettacolo sarà presentato dalla giornalista e modella Elisabetta Mandraccio, Miss Muretto [redacted] e terza, nello stesso anno, [redacted] concorso di Miss Mondo. L'attrice Dalila Di Lazzaro sarà la madri[redacted] della manifestazione e arriverà a Monesiglio già per le 19: sarà possibile cenare con lei nello stand gastronomico curato dalla Pro loco. Poi comincerà la sfilata: agli abiti in passerella si alterneran[redacted] intrattenimenti: il balletto moderno e jazz della scuola «Genesi» di Savona, diretta da Loredana De Matteis e la lirica, con i brani del repertorio di Maria Callas proposti dalla soprano Letizia Piano. Fra i partecipanti alla sfilata di «Arte Moda» sarà estratto un viaggio in Costa Azzurra per un weekend. In [redacted] di maltempo, la manifestazione si svolgerà nella discoteca «Alter ego». [p. s.]

MOSTRE E ARTISTI

BRA

Omaggio a Piumati

Un doveroso omaggio a Giovanni Piumati, pittore (1850-1915) nato [redacted] Bra, reso famoso a livello europeo per i suoi studi leonardeschi, come la trascrizione dei Codici. La città di Bra, la Fondazione Crb, con la Cassa di risparmio di Bra hanno voluto promuovere una prima personale nella sua città, dove tra l'altro gli sono già state dedicate una via e una scuola. Alla Fondazione, [redacted] via Principi di Piemonte 12, rimarrà aperta fino al 12 ottobre questa rassegna [redacted] dipinti, una piccola, significativa raccolta delle prime edizioni delle trascrizioni critico-diplomatiche curate da Piumati, delle opere di Leonardo. La mostra, curata da Giampiero Masoero, coordinata da Bruno Cutellé, con scritti di Maria Brizio, è visitabile dal lunedì al venerdì, ore 15-17, sabato e domenica 16-19.

LA MORRA

Colori esplosivi

Alla Cantina comunale si apre domani, alle 17, la mostra di Giovanni Bisco, pittore che vive e lavora a Pinerolo. La rassegna, che proseguirà sino al 28 settembre, propone tele dalla profonda vivezza, capace di indagare sull'esistenza [redacted] colori esplosivi. Orario: 11-12,30, 14,30-17,30 (dal mercoledì al venerdì); 10-12,30 e 14,30-17,30 (sabato e domenica).

[redacted]

Magiche chiocciole

A Palazzo Salmatoris, fino al 23 settembre, è protagonista «La chiocciola», da un itinerario fantastico di artisti del Gruppo Magma. Il «Chiocciolaio magico», un percorso intrigante [redacted] allusivo di Angela Mantello, Daniele Regazzoni, Romano Reviglio, Riccardo Vasconi, Luciana Penna, Vincenzo Umbrella, Romano Frea, Giorgio Tlapak. L'occasione ispiratrice è il 26° Raduno nazionale degli elicicultori, previsto per domenica. Orario: festivi e prefestivi dalle 9,30 alle 12,30; dalle 15 alle 18,30.

CUNEO

Merletti occitani

S'inaugura oggi, alle 17, nel chiostro del Museo civico, [redacted] mostra «Merletti occitani», curata dall'associazione Pouientos d'Oc [redacted] Cuneo con l'assessorato per la Cultura del Comune. La rassegna presenta ricerche, studi, riproduzioni [redacted] mano dell'antico merletto al tombolo delle valli occitane, nell'intento di reinserirlo nell'arredo [redacted] nell'abbigliamento [redacted] oggi. Accompagneranno l'inaugurazione le musiche di Gian Renzo Dutto e Lucia Norbiato. Fino al 28 settembre. Orario martedì-sabato dalle 8,30 alle 13, dalle 14,30 alle 17,30; domenica dalle ore 10 alle 13, dalle 14,30 alle 17,30.

Claudia Ferraresi

[redacted] E NOTTE

Racconigi

Concerto della Fanfara

In piazza Burzio stasera (ore 21), concerto col coro e la fanfara della Brigata alpina Taurinense di oltre 200 elementi.

Vicoforte

Musiche e danze d'Oc

Stasera, [redacted] 21, nei padiglioni della fiera commerciale al Santuario, «Festa occitana» [redacted] Abourasqui e le lezioni di ballo occitano di Daniela Mandrile.

Montà

Piatti tipici e note

Incontro enogastronomico in piazza Vittorio Veneto (ore 20) con i «Canterin del Bric».

Cortemilia

Opera buffa in scena

Al teatro S. Pantaleo stasera (alle ore 21) in scena l'opera buffa di Pergolesi «La serva padrona».

[redacted]

Commedia piemontese

Stasera, alle 21, nella palestra comunale, la compagnia «Ji sfratà» nella commedia «Bele o brute se sposo tute».

[redacted] AL LOTTO

[redacted]

BARI	80	50	56	16	6
	82	64	60	54	46
[redacted]	3	88	89	66	77
	151	76	70	70	63
FIRENZE	55	13	63	11	21
	141	86	57	55	54
GENOVA	38	15	7	23	61
	94	70	54	52	46
[redacted]	75	36	11	90	64
	100	59	51	47	46
NAPOLI	17	72	77	21	38
	[redacted]	87	56	55	47
PALERMO	85	57	47	39	11
	92	66	58	55	51
[redacted]	[redacted]	68	79	26	43
	89	76	57	59	56
[redacted]	[redacted]	22	32	24	75
	[redacted]	63	60	59	54
VENEZIA	[redacted]	63	61	23	34
	[redacted]	72	65	63	82

[redacted]

Ambi centrali, [redacted] centrati sul n. 51 di Firenze. Ecco le 30 coppie su cui puntare. Il gioco va programmato per almeno 4 estrazioni consecutive come gli altri sistemi:

51-3 51-36 51-30 51-48 51-80; 51-82 51-7 51-55 51-50 51-40; 51-8 51-62 51-33 51-25 51-78; 51-70 51-49 51-17 51-52 51-42; 51-34 51-64 51-83 51-79 51-23; 51-57 51-66 51-41 51-58 51-24.

Ambate [redacted]. Sono ambate in scadenza d'uscita, infatti tra parentesi indichiamo [redacted] presunta scadenza in estrazioni:

Bari 41 (3); Cagliari 55 (4); Firenze 64 [redacted]; Genova [redacted] (2); Milano 43 (1); Napoli 2 (1); Palermo 34 (2); Roma 24 (3); T[redacted] 30 (1); Venezia 11 (0).

Questa settimana il computer consiglia i 40 ambi in frequenza sulla [redacted] di Bari:

50-33 30-33 41-33 [redacted] 60-63; 71-33 51-33 76-33 [redacted] 46-63; 26-33 47-33 [redacted] 56-63 77-63; 57-33 78-33 20-33 18-63 10-63; 80-33 60-33 50-63 30-63 41-63; 21-33 46-33 71-63 51-63 78-63; 56-33 77-33 26-63 47-63 27-63; 18-33 10-33 57-63 78-63 20-63.

Per cadenze la lunghetta più in ritardo sviluppata per ambo e terno da giocare a Milano:

5-15-25 25-75-85 55-65-75; 5-35-45 25-5-15 55-85-5; 5-55-65 35-45-55 55-15-25; 5-75-85 35-65-75 55-35-45; 15-25-35 35-85-5 65-75-85; 15-45-55 35-15-25 65-5-15; 15-65-75 45-55-65 65-25-35; 15-85-5 45-75-85 65-45-55; 25-35-45 45-5-15 75-85-5; 25-55-65 45-25-35 75-15-25.

VINCITE:
Centrato un'ambata con il 28 su Cagliari

[redacted]

	BA	CA	FI	GE	MI	NA	PA	RM	TO	VE
GEMELLI	28	37	17	7	23	4	[redacted]	2	37	27
[redacted]	38	3	2	3	5	73	8	22	[redacted]	2
[redacted]NZE	1	6	3	8	5	10	6	7	8	1
	22	53	34	60	33	65	32	42	27	60
FIGURE	5	3	1	7	3	6	4	1	4	4
	18	21	22	[redacted]	25	[redacted]	23	31	37	21
DECINE	61	81	11	[redacted]	21	71	21	61	31	71
	38	61	30	30	26	34	17	25	42	24

In nero indichiamo il numero o la cifra, in chiaro [redacted] settimane di assenza

Statistiche a cura della Ricevitoria n° 490 di Davide e Liliana Miola, via Viana 27, Candelo.

STASERA AL CINEMA

[redacted]
[redacted]. Tel. 693.554. **Il mondo perduto.** Feriale, 19,30; 22. Sabato [redacted] 17; 19,30; 22.

[redacted]. Tel. 692.936. **Innamorati cronici.** Feriale e festivi 16; 18; 20; 22.

[redacted] Tel. 692.951. **[redacted].** Feriale e festivi 17; 19,30; 22.

[redacted]. Tel. 631.771. CHIUSO.

[redacted]
[redacted]. Tel. 353.021. **Il mondo perduto.** Feriale 20; 22; festivo 16; 18; 20; 22. Lire 10.000; ridotto 7000.

[redacted]340. CHIUSO PER FERIE.

[redacted]
COMUNALE. [redacted] 346.901. **Emma.** Ore 21,15.

[redacted]
MODE[redacted]. Tel. 262.211. [redacted]

[redacted]
IMPERO. Tel. 412.317. **L'isola perduta.** Feriale e sabato 20; 22. Domenica 16; 18; 20; 22.

VITTORIA. Tel. 412.771. **Il m[redacted] perduto.** Feriale e sabato 19,30; [redacted]. Domenica 17; 19,30; 22.

[redacted]
LUX. Tel. 944.231. CHIUSO PER FERIE.

[redacted]
[redacted] PER FERIE.

[redacted]
FERRINI. CHIUSO PER FERIE.

[redacted]
NUOVO LUX. Tel. 211.726. CHIUSO. Riapre domani con **Austin Powers - Il controspione.** Ore 21,15.

[redacted]
[redacted]. Tel. [redacted]. CHIUSO PER FERIE.

[redacted]
IRIS. Tel. 916.393. CHIUSO.

[redacted]
[redacted] **POLITEAMA.** Tel. 62.407. [redacted] **Robin.** Or.: 20; 22. Festivo 16; 18; 20; 22.

[redacted]

[redacted]
LUX. Tel. 927.534. OGGI RIPOSO.

[redacted]
[redacted] 1. Tel. [redacted]. **Il mondo perduto - Jurassic Park.**

[redacted] **SALA 2.** Tel. 47.896. [redacted] **Robin.**

[redacted]
ARISTON. Tel. 391.311. OGGI RIPOSO.

[redacted]
ROBY. **L'incantesimo del lago 2.** Or.: feriale 21; sabato e festivi 20; 22.

[redacted]
CIVICO. [redacted]. 43.756. **Il [redacted] perduto - Jurassic park.** Feriali 20; 22,15, festivi 15,30; 17,45; 20; 22,15.

ITALIA. Tel. 42.606. **[redacted] perduta.**

[redacted]
EDELWEISS. OGGI RIPOSO.

[redacted]
ROBURENT. OGGI RIPOSO.

[redacted]
AURORA. Tel. 712.957. **Un testimone a rischio.** Or.: feriali e festivi 20; 22.

RITZ. Tel. 71.24.77. **Scream - Chi urla muore.**

NELLE SALE DI TORINO

ADUA 200 corso Giulio Cesare 67, tel. 858.521. **Austin Powers** di M. Jay Roach con Elizabeth Hurley.
ADUA 400 corso Giulio Cesare 67, tel. 858.521. **Tano da morire** di R. Torre con C. Guarino, E. Paglino. Or.: 16; 17,40; 19,10; 20,50; 22,30.
AMBROSIO MULTISALA c. V. Emanuele II 52, t. 547.007. *Sala 1:* **Il mondo perduto - Jurassic Park.** Or.: 15; 17,25; 19,50; 22,30. *Sala 2:* **Batman & Robin** Or.: 15; 17,30; 20; 22,30. *Sala 3:* **In cerca di Amy.** Or.: 15; 17,30; 20; 22,30.
[redacted] c. Sommeiller 22, tel. 581.71.90. **Il [redacted] perduto - Jurassic Park** di S. Spielberg. Or.: 15; 17,30; 20; 22,30.
CAPITOL via San Dalmazzo 24, tel. 540.605. **Ponzus.** Or.: 15,30; 17,50; 20,10; 22,30.
CENTRALE v. Carlo Alberto 27, t. 540.110. **I vesuviani.** Or.: 15,45; 18; 20,15; 22,30.
C. CHAPLIN 1 v. Garibaldi 32/e, t. 436.07.23. **La medaglia.** Or.: 15,40; 17,25; 19,10; 20,55; [redacted]
C. CHAPLIN 2 via Garibaldi 32/e, t. [redacted]. **Consigli per gli acquisti.** Or.: 15,50; 17,35; 19,20; 21,05; 22,50.
CIAK c. G. Cesare 105, tel. [redacted] **Il [redacted] perduto,** di S. Spielberg. Or.: 15; 17,30; [redacted] 22,30.
CRISTALLO via Goito 5, t. 650.71.00. **Swingers.** Or.: 16,30; 18,30; 20,30; 22,30.
DORIA v. Gramsci 9, t. 542.422. **Innamorati cronici,** di G. Dunne. Or.: 16; 18,10; 20,20; 22,30.
[redacted] **GRANDE** p. Sabotino, tel. 447.52.41. **Ovosodo.** Or.: 16; 18,10; 20,20; 22,30.
ELISEO BLU p. Sabotino, t. 447.52.41. **Tano da morire.** Or.: 16; 17,40; 19,20; 21; 22,40.
ELISEO ROSSO piazza Sabotino, tel. 447.52.41. **Altri uomini.** Or.: 16; 18,10; 20,20; 22,30.
EMPIRE p. Vittorio Veneto 5, tel. 817.16.42. **Con Air.** Or.: 16; 18,10; 20,20; 22,30.
ERBA 1 c. Moncalieri 241, t. 661.54.47. **Il ciclone,** di e con L. Pieraccioni. Or.: 20,30; 22,30.
ERBA 2 c. Moncalieri 24, tel. [redacted].54.47. **Il paziente inglese.** [redacted] 18,30; 21,30.
ETOILE v. Buozzi ang. v. Roma, t. 530.353. **Twin Town,** regia Kevin Allen. Or.: 16; 18,10; [redacted] 22,30.
FARO v. Po 30, tel. 817.3323. **Tutti giù per terra,** di D. Ferrario. Or. 20,30; 22,30
FIAMMA c. Trapani 57, tel 363.20.57. **Il mondo perduto - Jurassic Park,** di S. Spielberg. Or.: 15; 17,30; 20; 22,30.
IDEAL corso Beccaria 4, tel. 521.4316. **Batman & [redacted].** Or.: 15; 17,30; 20; 22,30.
[redacted] via Po 21, tel. 812.59.86. **Transfert pericoloso.** Or.: 16,30; 18,30; 20,30; 22,30.
KONG v. S. Teresa 5, t. 534.614. **Potere assoluto.** Or.: 15,30; 17,50; 20,20; 22,40.
LILLIPUT via XX Settembre 15 bis, tel. 537.100. **Anna Karenina.** Or.: [redacted] 16,45; 18,40; 20,35; 22,30.
LUX Gall. San Federico, tel. 541.283. **Con Air,** di S. West. Or.: 15,45; 18; 20,15; 22,30.
MASSIMO UNO v. Montebello 8, tel. 817.10.48. **Lezioni di tango - The Tango Lessons.** Ore 16,30; 18,30; 20,30; 22,30.
NAZIONALE 1 via Pomba 7, t. 812.41.73. **L'isola perduta.** Or.: 16; 18,10; 20,20; 22,30.
NAZIONALE 2 via Pomba 7, tel. 812.41.73. **Ovosodo.** Or.: 16; 18,10; 20,20; 22,30.
OLIMPIA 1 via Arsenale 31, tel. 532.448. **Il mondo perduto - Jurassik Park,** di S. Spielberg. Or.: 15; 17,30; 20; 22,30.
OLIMPIA 2 via Arsenale 31, t. 532.448. **Nella società degli uomini.** Or.: 16,15; 18,20; 20,25; [redacted]
ROMANO Gall. Subalpina, t. 562.01.45. **Il viaggio della sposa,** di S. Rubini. Or.: 16,15; 18,20; 20,25; 22,30. Ingr. pom. [redacted], sera 11.[redacted]
STUDIO [redacted] a. Acqui 2, t. [redacted] **[redacted] of Moonlight,** [redacted] Stephen Kay. Or.: 18; [redacted] 20,20; 22,30.
VITTORIA v. Roma 356, t. 562.1789. **Scream.** Or.: 16; 18,10; 20,20; 22,30.

TEATRI

TEATRO REGIO. Domani ore 20,30 e fino al 23/9: **Tamerlano** di Georg Friedrich Haendel, Corrado Rovaris direttore, regia Giorgio Gallione. Con Maria José Trullu, Sara Mingardo, Furio Zanasi, Patrizia Ciofi. Orchestra del Teatro Regio. Biglietteria ore 10,30-18 e 19,30-20,30. Telefono 8815.241/242.
AUDITORIUM RAI p. Rossaro. Orchestra Sinfonica Nazionale della Rai. Stagione Sinfonica 1997-98. Vendita nuovi abbonamenti turno rosso, blu, giallo a partire da sabato 13/9. Abbonamento «Giovani» da giovedì 25/9. Orario biglietteria (foyer dell'Auditorium) 10-18,30. [redacted] no 810.46.53 - [redacted].

Cerimonia d'inaugurazione oggi ■ Dogliani con la cena sotto i castagni

Ritorna la Sagra del dolcetto

Tra teatro, musica e Fiera delle Meraviglie

DOGLIANI. Il dio Bacco sorriderebbe, se si trovasse a passare sulle morbide colline della Langa monregalese, in quel di Dogliani. Sarebbe orgoglioso [illegible] stanno andando i preparativi della vendemmia.

Oggi il paese inaugura la 58ª edizione della «Sagra del dolcetto», una delle manifestazioni più importanti durante l'anno. [illegible] l'ottima vendemmia che gli esperti annunciano per il '97 rappresenta una ragione in più per fare festa, nella piccola [illegible] appartata capitale delle Langhe. Capitale [illegible] solo per quanto riguarda la presenza di servizi, a vantaggio dei paesi vicini, ma anche per quanto riguarda l'enologia.

I vigneti producono il Dolcetto di Dogliani che è doc. Cresce in un fazzoletto di terra compreso tra Bastia Mondovì, Belvedere Langhe, Clavesana, Cigliè, Dogliani, Farigliano, Monchiero, Roccaciglié, Roddino e Somano. Raggiungendo 11,5 di gradazione alcolica, il vino è adatto ad accompagnare tutto il pasto e viene apprezzato sulle tavole dei migliori ristoranti. Ben lo merita, considerando che la [illegible] storia risale indietro almeno di cinque secoli, anche [illegible] alcuni ricercatori parlano addirittura dell'anno Mille.

Un'importante testimonianza storica è quella del documento datato agosto 1593 ed emanato dalla Municipalità doglianese, circa gli «Ordini per le vindimie»: «Niuno ardischi, al di qua della festa di San Mateo (21 settembre) vindimiar le uve, et [illegible] qualcheduno per necessità od altra [illegible] dovrà vindimiar qualche dozzetti dovrà prender licenza dal deputato; sotto pena della perdita [illegible] uve». Il 21 settembre rimane [illegible] data importante anche oggi, segnando la conclusione [illegible] festeggiamenti della sagra dedicata al Dolcetto.

Una sagra che ha [illegible] primo appuntamento, oggi, la «Cena sotto i castagni» (ore 19), [illegible] vitellone piemontese allo spiedo della Cooperativa Bovinlanga e con il vino della «Cantina del Dolcetto». La Bottega è [illegible] nel 1984, per «valorizzare e promuovere il Dolcetto»: con sede negli scantinati del municipio, essa raggruppa i migliori produttori della zona. I vini vi vengono ammessi dopo un'accura[illegible] selezione degustativa.

Ma la festa continua, anche a stomaco pieno: alle 21, in piazza San Paolo, suona la «Swing and Soda Band». Domani sarà dedicato al 4° raduno dei camper organizzato in collaborazio[illegible] il Camper Club La Granda. Alle 15 è previsto un giro turistico per grandi e piccoli in trenino, [illegible] alle 19 [illegible] ripete la cena, alle 21 le danze.

Domenica, alle 10, gli inviti sono tre: la 6ª Fiera delle Meraviglie nel centro storico, il giro turistico in trenino, l'esibizione dimostrativa di go-kart. Alle 16,30 piazza Carlo Alberto ospiterà la «Tombola del Dolcetto di Dogliani». Ancora danze alla [illegible] ra, nel padiglione coperto.

Per tutta la settimana gli appuntamenti sono serali, alle 21: «Bazar della fantasia» (spettacoli estemporanei di gruppi dilettanti doglianesi) lunedì, teatro («El tesor dla monia» con la Compagnia teatro Moretta [illegible] Alba) e musica (concerto dei Phonema) martedì, saggio di danza classica e jazz mercoledì, «Angolo del gusto» (proposte e degustazioni dei prodotti tipici di Langa [illegible] accompagnamento musicale) giovedì, sfilata [illegible] moda, balli latinoamericani [illegible] pizza al taglio venerdì, concerto della banda musicale di Rovereto e [illegible] musica country e blues (alle 23) sabato.

In grande stile la chiusura, domenica 21. Affidando ancora alla «Fiera delle meraviglie» la mattinata, il pomeriggio sarà dedicato prima ai bambini (alle 15 «La battaglia dei cuscini» con la Compagnia Melarancio), quindi alla sfilata storica per le vie del paese con gli sbandieratori di Alba (alle 16). Alle 17, in piazza Umberto I, «Scacchi in costume». La sagra si congeda [illegible] il concerto Anni '60-70-80 dei Phonema in piazza San Paolo (alle 21) [illegible] con la Compagnia teatrale [illegible] Folli di Ascoli Piceno, che alle 22 presenta, in piazza Umberto I, «Il cavaliere errante», «gestualità su trampoli, acrobazie, danza e tanto stupore».

In alto la bella chiesa che domina Dogliani; sopra, una cascina in mezzo alle vigne

58ª SAGRA DEL DOLCETTO DI DOGLIANI

dal 12 al 21 settembre

venerdì 12

ore 19 • Cena sotto I castagni con vitellone piemontese allo spiedo della Coop. Bovinlanga
ore 21 - [illegible] San [illegible] SWING & SODA BAND

sabato 13

4° [illegible] Camper
[illegible] 15 • Giro turistico in trenino per grandi e bambini
ore 19 • CENA SOTTO I [illegible]
[illegible] 21 • [illegible] Serata danzante [illegible] l'Orchestra UNGARELLI con elezione [illegible] DOLCETTO 1997

domenica 14

[illegible] • Centro [illegible] 6ª Fiera delle meraviglie: curiosità, artigianato e prodotti locali
[illegible] • Giro turistico in trenino
[illegible] • Esibizione dimostrativa go-kart
[illegible] DEL DOLCETTO [illegible] DOGLIANI
[illegible] • [illegible] Coperto [illegible] danzante con il complesso SERENELLA

lunedì 15

[illegible] • [illegible] Storica BAZAR DELLA FANTASIA: spettacoli estemporanei di gruppi dilettanti doglianesi

martedì 16

[illegible] 21 • Padiglione [illegible] La Compagnia Teatro Moretta di Alba presenta "El tesor dla monia"
[illegible] 21 • [illegible] San Paolo Musica anni 60 - 70 - 80 con i PHONEMA

mercoledì 17

[illegible] 21 • [illegible] Saggio di danza classica e jazz

giovedì 18

ore 21 • [illegible] Paolo ANGOLO DEL GUSTO: Proposte e degustazioni dei prodotti tipici [illegible] Langa con accompagnamento musicale

venerdì 19

[illegible] • Piazza [illegible] Sfilata [illegible] moda
[illegible] • Padiglione Coperto BALLI LATINO-AMERICANI [illegible] AMOR LATINO. Nel corso della serata verrà estratto un viaggio [illegible] Cuba offerto dalla Pro Loco

sabato 20

[illegible] • [illegible] Paolo Concerto [illegible] Banda Musicale di Rovereto
ore [illegible] • [illegible] [illegible] Musica country e blues OVER BLUES in concerto

domenica 21

ore 10 • Centro Storico 6ª Fiera delle meraviglie: curiosità, artigianato e prodotti locali
ore [illegible] • Pomeriggio Bambini - [illegible] Compagnia "Il Melarancio" presenta LA BATTAGLIA DEI [illegible]
[illegible] • SFILATA STORICA tra le vie del paese con la partecipazione degli SBANDIERATORI DI ALBA
[illegible] • [illegible] Umberto I° SCACCHI IN COSTUME
ore 21 • [illegible] Musica anni '60-70-80
ore 22 • [illegible] I° La COMPAGNIA TEATRALE DEI FOLLI presenta "Il cavaliere errante" gestualità su trampoli, acrobazie, danza e tanto stupore

CANTINA SOCIALE DEL DOLCETTO
CLAVESANA - Tel. 0173/790.451- Fax 790.449
APERTO ANCHE I GIORNI FESTIVI
(escluso Pasqua e Natale)
A TUTELA DEL CONSUMATORE

allomeriggio
PER NOI LA QUALITA' E' UNA COSA MOLTO SERIA
SINCERT
Azienda con sistema qualità certificato secondo le norme UNI EN ISO 9002 da DNV Italia s.r.l.
Certificato n. SQ 0951 - IT -
F.lli Meriggio S.p.A. - Piazza Martiri della Libertà, 23
12063 DOGLIANI (CN) - Tel. 0173/721140 r.a. - Fax 0173/70596

è una realizzazione...
PK Alba
PUBLIALBA
Agente Publikompass spa
ALBA
C.so M. Coppino 9
Tel. 0173 442.110
(2 linee r.a.)
Fax 0173 442.130
Filiale:
[illegible]
Via Verdi 7
Tel. 0172 431.003

Il Melograno
▪ Cosmetici naturali
▪ Tinte naturali per capelli
▪ Integratori vitaminici
▪ Prodotti biologici e macrobiotici
DOGLIANI - [illegible] Torino, 24 - Tel. 0173/72.15.41

ALBERGO RISTORANTE "da Aldo"
Nel verde con ampio parcheggio a pochi passi dal centro
In stagione:
SVARIATI PIATTI CON TARTUFI E SELVAGGINA ABBINATI A VINI DOC
GRADITA LA PRENOTAZIONE
DOGLIANI - Via XXV Aprile, [illegible] - Telefono 0173/70.588

Ges. Art.
di MULATTIERI EZIO
UN ESEMPIO DI UN NOSTRO LAVORO
• CONTROSOFFITTI
• DECORAZIONI VARIE
▪ CORNICI IN GESSO
▪ STUCCHI
▪ ARREDAMENTI NEGOZI
• SOFFITTI E PARETI ANTI UMIDITA'
▪ SOFFITTI E PARETI ANTINCENDIO A NORME (REI 120 - REI 180)
AMERICANA [illegible] & Accessori
Via Garibaldi, 178 - Fraz. GALLO D'ALBA
Tel. 0173/262471
Esposizione: DOGLIANI - Via Giovanni XXIII - Tel. 0173/742113 Cell. 0336/73.73.11

MERCOLEDÌ tuttoscienze
I supplementi de LA STAMPA
Una settimana ricca di tutto

STYL LEGNO s.n.c.
☆ Produzione serramenti esterni su misura
☆ Falegnameria
☆ Consulenza tecnica
DOGLIANI (Cuneo) - Via Torino 287 - Tel. 0173 721.204 - 71.243 - Fax 0173 721.342

Mercato ancora aperto a dieci giorni dalla Supercoppa

«Spia» Alpitour in Olanda cerca la dodicesima stella

CUNEO. Alla «rosa» manca un tassello, il dodicesimo per ordine cronologico, e in realtà l'atleta che il «ds» Enzo Prandi sta cercando di ingaggiare potrebbe essere l'uomo in grado di alzare in modo netto le quotazioni di Cuneo nella corsa allo scudetto. Kostantinov ormai sembra destinato a un anno di riposo forzato grazie alla sua leggerezza nella firma dei contratti: così c'è da trovare un terzo schiacciatore. Sul mercato c'è il «pezzo da novanta» Bob Ctvrtlik, campione olimpico, mondiale e miglior difensore dell'ultima rassegna iridata. Le richieste del «martello» Usa sono pesanti, ma la società sarebbe pronta a un sacrificio economico per inserire nella «rosa» uno dei personaggi più importanti della pallavolo mondiale.

«Bruciata» la vicenda Kostantinov, l'Alpitour non ha comunque intenzione di restare legata a una sola trattativa e la società ha inviato l'«agente segreto» Roberto Serniotti a caccia di campioni agli Europei in Olanda. Il panorama della rassegna continentale non sembra entusiasmante. «Non ci sono grosse novità - dice Serniotti -: le squadre giocano tutte allo stesso modo e l'unica variazione sono gli ucraini che vanno ricevere i centrali».

Ma la missione del «vice» Prandi è soprattutto quella di individuare una potenziale dodicesima «stella» dell'Alpitour Traco. «Anche in questo caso la situazione non è buona - aggiunge Serniotti -: i migliori atleti giocano già in Italia, mentre quelli che sono rimasti nel nostro paese o sono vincolati da contratti e non possono ancora "uscire" dalla loro nazione. Il più interessante è probabilmente il russo Chulepov, uno schiacciatore di 2,03; non male neppure il ventiduenne slavo Boskan e

Roberto Serniotti è il «vice» allenatore dell'Alpitour e ha un ruolo fondamentale come «secondo» di Silvano Prandi e come osservatore di avversari e di potenziali acquisti

si esprimendo a ottimi livelli anche l'olandese Nummendohr, mentre garantiscono rendimento efficace anche gli slavi Vujevic e Batez, entrambi già sotto contratto e quindi irraggiungibili».

Se fra gli schiacciatori la situazione non è esaltante, le cose non migliorano neppure negli altri ruoli: «Non sono male il ceco Kravaric e alcuni centrali, mentre per i palleggiatori la migliore sorpresa è sicuramente Nikola Grbic. Tra le squadre, le novità più belle l'Ucraina e la Repubblica Ceca».

Nel panorama non esaltante un Europeo dove rischia di arrivare sul gradino più alto del podio anche l'«Italia bis», le vere delusioni Bulgaria e Grecia. «Sono queste - conclude Serniotti - le uniche squadre hanno mai provato a lottare. I bulgari in particolare si sono arresi dopo la prima gara».

In casa Alpitour, si susseguono le riunioni tra «ds», presidente e tecnico. Oggi Roberto Serniotti tornerà in Italia per presentare la sua relazione ai dirigenti e stasera sarà Enzo Prandi a partire per l'Olanda, la sua missione principale però non sarà ingaggiare lo schiacciatore, ma rientrare più presto possibile con Nikola Grbic. «Cercherò di riportarlo a Cuneo subito dopo la finale - dice Enzo Prandi - tenendo conto che il nostro nuovo regista potrebbe giocare per la medaglia d'oro».

Con l'arrivo a Cuneo di Nikola Grbic, previsto per lunedì, parte il conto alla rovescia verso l'avvio della stagione agonistica di club. Martedì il palleggiatore farà il primo allenamento con i compagni e giovedì con tutta sarà presentato al pubblico. La festa di giovedì sera sarà il primo incontro tra la nuoca Alpitour e i tifosi. L'appuntamento al Palazzetto, a ingresso gratuito, sarà grande festa presentata da Lorenzo Dallari di «Telepiù» e da Cristina Dori di Radiomontecarlo. Gli ospiti d'onore saranno I «Los Locos», grandi ambasciatori della musica caraibica a ritmo «Macarena», «Meneito» e «Tiki-tiki». La coreografia ai «Los locos» garantiranno i ballerini dell'«X Ray group».

Luca Ferrua

GRANDA SPORT

Basket

Stasera Albo e Bra protagoniste in Coppa di Lega

Abet e Giornalino Alba partecipano stasera a Biella ai primi incontri della «Final four» della Coppa di Lega di Basket. Alle 20,30 gli albesi di Aldo Fiorito affronteranno il Borgomanero ed alle 22 i braidesi di Dario Giandrone se la vedranno con il Biella. Domenica le finali. Negli ultimi due incontri di qualificazione, ormai ininfluenti ai fini della classifica del girone, il Giornalino ha battuto abbastanza agevolmente il Collegno per 86-71 (primo tempo 45-35) con una grande prova di uno scatenato Agnese ed buona prestazione del collettivo. L'Abet è invece stata sconfitta a Carmagnola per 79-92 (primo tempo 39-48). I braidesi, già sicuri del primo posto nel girone, erano privi di Della Valle infortunato. Migliori realizzatori sono stati Sanino con 21 punti ed 11 rimbalzi e Sardo con 15. Le due formazioni della Granda hanno eliminato squadre più accreditate come Collegno e Kappa Torino che partivano i favori del pronostico. **[a. s.]**

Pallone elastico

Castellinaldo conquista le semifinali di serie B

La formazione dei Vignaioli di Castellinaldo ha vinto il primo spareggio per l'ammissione alle semifinali del campionato di serie B di pallone elastico. Ieri ha sconfitto gli albesi dell'Hotel Savona per 11-4 al termine di in incontro a senso unico. Le sembravano essersi messe male per i padroni di casa, perchè il battitore Milano si è infortunato sull'1-0 ed è uscito. In battuta si è portato allora il promettente Gallarato, capitano della squadra di serie C, che ha in mostra grande abilità tenica. Terreno, molto falloso, non è mai riuscito ad opporsi ed al riposo era già in svantaggio per 9-2. Il prossimo spareggio verrà giocato ad Alba fra Terreno ed il monregalese Danna, ma la Federazione non ne ha ancora fissato la data. **[a. s.]**

Kart

Un monregalese tra i protagonisti dei Tricolori

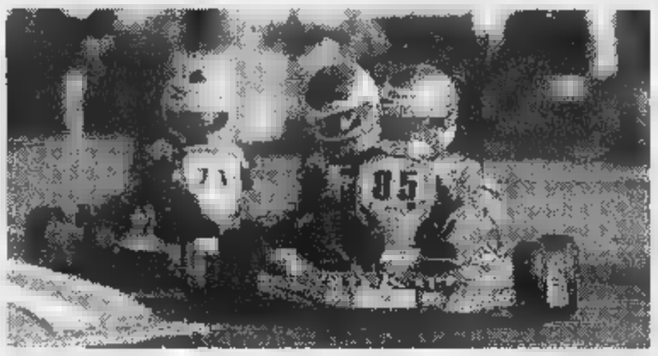

Luca Giorgio Filippi (nella foto il numero 85), 12 anni, figlio di Pierfelice titolare della Nord Diesel di Mondovì ed ex campione italiano di rally, è delle grandi promesse del kart italiano come dimostra il quinto posto ottenuto ai campionati Tricolori di Acireale. Nella gara siciliana il pilota monregalese era il grande favorito in virtù del miglior tempo fatto registrare nelle prove libere, ma alcuni incidenti lo hanno costretto ad una corsa ad handicap che si è conclusa comunque con piazzamento importante. **[r. s.]**

MONACO CLASSIC WEEK
700èmes NAUTIQUES
Mostra e dimostrazione di motoscafi, motor yachts e velieri di tradizione

Domenica 14 settembre, ore 14.00
Venite ammirare
LA PARATA DEI PIÙ GRANDI VELIERI DEL MONDO
fra il porto e il museo oceanografico
Informazioni : 00 377 93 10 63 00
PORTO DI MONACO

CINEMA FIAMMA - CUNEO
CINEMA VITTORIA - BRA
CINEMA EDEN - ALBA
CINEMA BERTOLA - MONDOVI'
CINEMA POLITEAMA - SALUZZO

ORARIO ALLA PAGINA SPETTACOLI

ASSOCIAZIONE AMICI DELLA
VINERIA
Serra dei Turchi, 88
LA MORRA
Tel. 0173/50.829
Vino e spuntini tipici di Langa
Aperto tutti i giorni: 12.00-01.00 (chiusura mercoledì)
Gianni Gagliardo

BIRAGHI S.P.A.
RICERCA
PERSONALE CON ALMENO 3 ANNI DI ESPERIENZA NEL SETTORE CONTABILE/AMMINISTRATIVO
Si richiede:
• età massima 35 anni;
• residenza in zona.
Inviare curriculum a:
BIRAGHI S.P.A.
P.zzale Einaudi, 7
12030 Cavallermaggiore (CN)
Tel. 0172/3801
Fax 0172/380298

La SANCASSIANO S.p.A. con sede a Roddi (CN), leader nel settore degli impianti per l'industria alimentare, ci ha incaricati di ricercare un giovane LAUREATO, residente in zona, da inserire nel servizio:
COMMERCIALE Estero
Il candidato ideale, fra i 27 ed i 35 anni, possiede una significativa esperienza nel ruolo, maturata in aziende industriali operanti nel settore beni durevoli, ha buone capacità relazionali e sintesi, una ottima padronanza dell'inglese è disponibile a viaggiare frequenza all'estero. Costituirà titolo preferenziale la del tedesco.
Si offrono condizioni economiche eccellenti e reali possibilità di crescita professionale. Le persone interessate sono pregate di inviare C.V. citando su busta Rif. S 44 a:
SEAZ Ricerca e Selezione di Personale
Via S. Cassiano 30/a
12051 ALBA (CN)

LEGGI TRE, PAGHI DUE.
Con 308.000 lire all'anno, per 6 giorni alla settimana hai La Stampa nella tua buca delle lettere
LA STAMPA
A conti fatti, abbonatevi.
PER INFORMAZIONI TEL. 011/6568534-535

SCEGLI IL CINEMA

sono su grande schermo.

LA STAMPA & PUBLIKOMPASS
PUBBLICITA' CHE VALE

EMPORIO AURORA
LEI
VIA ROMA 52 - CUNEO
INAUGURAZIONE
VENERDI' 12 ORE 17,30

ALBERGATORI ESERCENTI
COMUNE DI ACCEGLIO
COMUNITA' MONTANA
FIERO DAL 10
ACCEGLIO, 13-14 SETTEMBRE

PROGRAMMA

Sabato 13 settembre
ore 10,00 *Piazza Nais* - Apertura Fiera
ore 12,30 *Ristoranti locali* - Rassegna gastronomica con vini e formaggi d'oc
ore 15,00 *Sul "Perun de Perin" - palestra naturale - in Piazza Nais* Dimostrazione di arrampicata
ore 17,00 *Piazza Nais* - Presentazione del libro "I Reis Chanten Encaro" di Piero Raina
ore 19,30 *Ristoranti locali* - Rassegna gastronomica con vini e formaggi d'oc
ore 21,00 *Circolo Matteo Olivero* - Ballo occitano con il gruppo "La bando dal Ciari"

Domenica 14 settembre
ore 10,00 *Piazza Nais* - Apertura stand.
ore 10,00 *Acceglio - Fr. Chialvetta* - "Tra storia e tradizione" visita guidata dall'ing. Luigi Massimo al Museo Etnografico "La Misoun d'en Bot"
ore 11,00 *Sul "Perun de Perin" - palestra naturale - in Piazza Nais* Dimostrazione di arrampicata
11,00 *Piazza Nais* - Aperomusik - aperitivo musiche occitane
ore 12,30 *Ristoranti locali* - Rassegna gastronomica con e formaggi d'oc cuneesi
15,00 *Piazza Nais* - "Quel mazzolin di fiori" - Concorso a premi composizioni floreali (fiori di montagna, specie non protette) - Iscrizioni presso Ufficio Informazioni
ore 15,00 *Campi da gioco del Residence Londra* "1° Torneo intercomunale di bocce Alta Valle Maira"
ore 15,00 *Piazza Nais* - Balli occitani con il gruppo "LHI SONAIRES"
16,00 *Piazza Nais* - Premiazione concorso "Quel mazzolin di fiori"

Tutto il periodo della fiera sarà allietato musiche occitane

GIORGIO ARMANI
OCCHIALI
Saggero

BCS DM88B

È un'iniziativa editoriale

LA STAMPA Specchio

con la collaborazione di

TIM Telecom Italia Mobile

Cuore

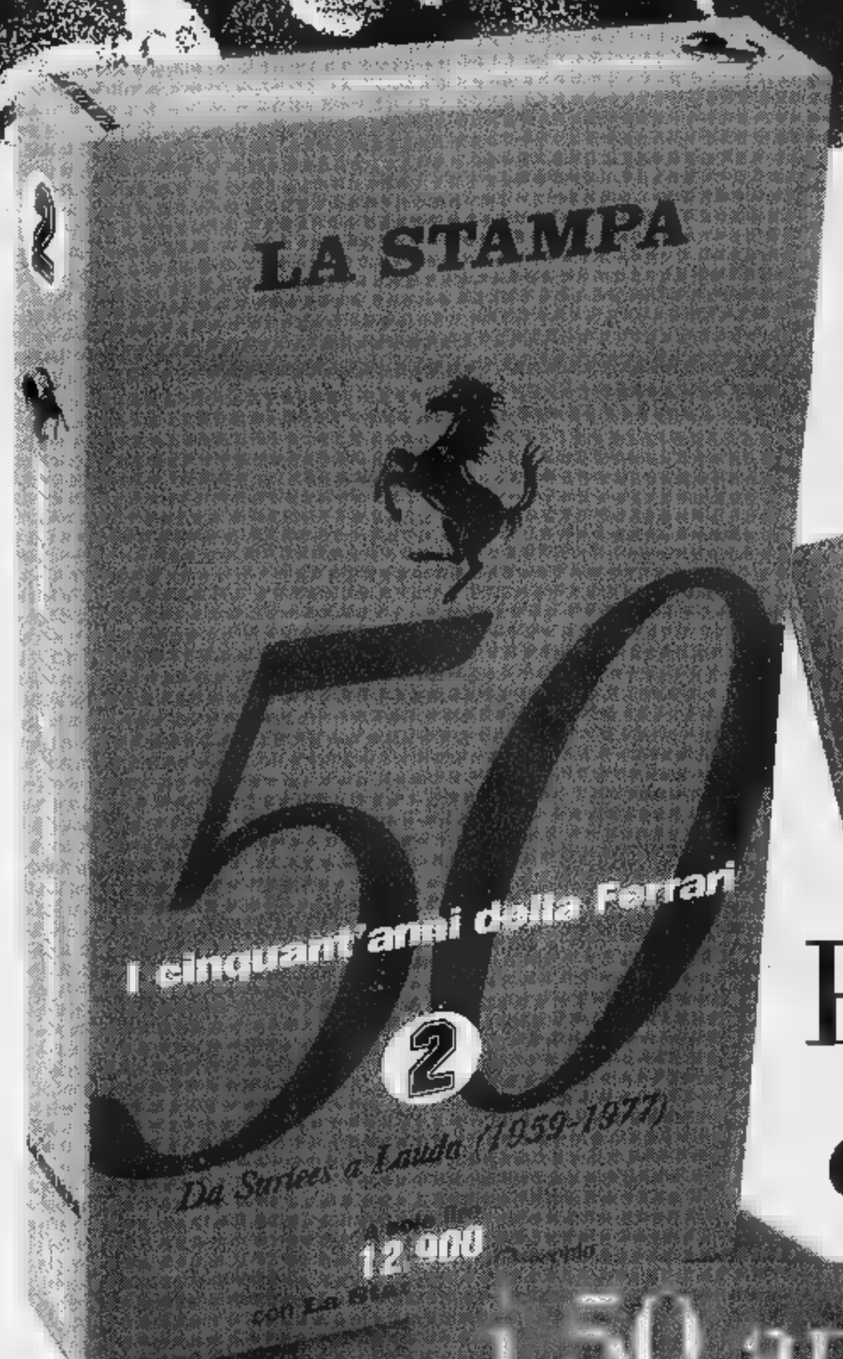

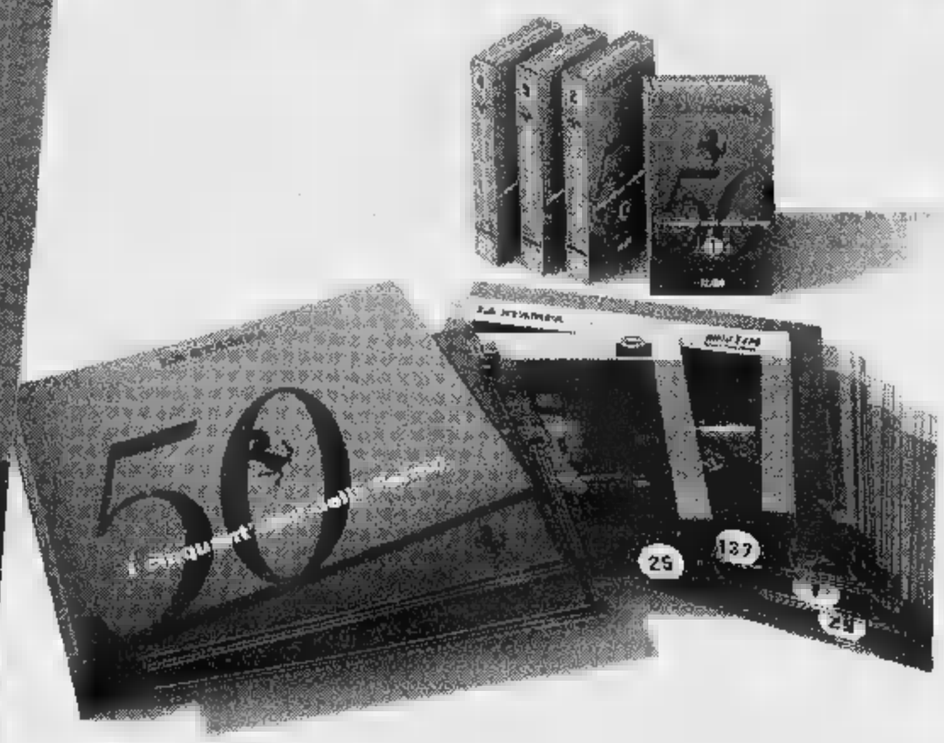

Phil, Clay, Jackie, Mario e Niki.

i 50 anni della Ferrari

Domani con Specchio la seconda videocassetta a sole 12.900 lire.

L'arrivo di Phil Hill. Nasce il motore posteriore. Luglio '73: Montezemolo ■ Lauda. In pista: Ickx, Merzario, Peterson, Bell, Schetty, Andretti, Munari. All'interno dei box. Le innovazioni tecnologiche. La Galleria Ferrari. 1670-11959

Per la pubblicità su
LA STAMPA
PK
publikompass
17100
Piazza G. Marconi 3/5-3/6
Tel. (019) 814.887-811.182
16121 GENOVA
Via C. R. Ceccardi 1/14
Tel. (010) 540.184-592.560

LA STAMPA
GENOVA
E LEVANTE

Venerdì 12 Settembre 1997 Lv 37

Genova, via Varese 2, tel. 565.716-532.272

Per la pubblicità su
LA STAMPA
PK
publikompass
20123
Via G. Carducci
Tel. (02) 864.701
10126
Corso d'Azeglio
Tel. (011) 668.52.11

Il presidente Carla Gardino illustra i numerosi interventi e i futuri progetti

La Fiera di Genova cambia faccia

Padiglioni rinnovati, la viabilità rivoluzionata

GENOVA. La Fiera internazionale - e non poteva diversamente una presidente come Carla Gardino che fa dell'estetica una bandiera - è alle prese maquillage. Era ora. Finalmente il Comune e gli altri enti soci fondatori hanno deciso di rifinanziare l'ente, negletto come una «cenerentola» della cosa pubblica dalla metà degli Anni Ottanta, quando la città politica imprenditoriale decise di impegnare tutte le risorse ordinarie e straordinarie nell'avventura colombiana. Come poi le cose andate è sotto l'occhio dei cittadini, anche quelli di poca memoria.

Fatto sta che la Fiera - realtà pubblica che è sempre fortunatamente e abilmente gestita un'impresa privata - ha conosciuto un decennio di decadenza, di crisi di eclissi dell'immagine. Ma Carla Gardino non è solo una affascinante «sofisticated lady»: è anche manager determinata e concreta.

Ieri mattina, in occasione della presentazione rassegna «Tuttantico» a una settimana dal decollo di Elf, il salone della logistica, ha voluto fare il punto «sullo stato» della stessa Fiera. Scusandosi in anticipo dei cantieri aperti, Carla Gardino ha fatto presente che per la fine di settembre il «restyling» della Fiera dovrà completato, perchè tutto dev'essere a puntino per l'appuntamento-clou abituale del Salone Nautico. Ma ecco gli interventi, punto per punto: «Sarà rifatta interamente - ha detto la presidente - la pavimentazione superiore del padiglione «C», Cablaggi, prese elettriche, anche per venire incontro alle esigenze della attuale legislazione sulla sicurezza, rifatti: aumenterà la capienza e migliorerà il servizio per gli espositori. Saranno realizzate scale esterne che potranno diventare i piloni di sostegno del collegamento sopraelevato fra il quartiere fieristico e la viabilità esterna».

In parole povere, questo significa che la Fiera potrà forse dare prossimamente al grande progetto di trasformare in «parking» le tettoie dei padiglioni e anche un suo ingresso una sua uscita con la Sopraelevata che sbuca alla Foce. Il progetto, lungo discusso, potrebbe alleggerire, anche in via ordinaria il traffico nel nodo cruciale centro-levante. Gli altri lavori riguardano il rifacimento della sala stampa che sarà però pronta per i primi mesi del 1998.

Carla Gardino ha altri progetti nel «zainetto» virtuale: i finanziamenti dovranno servire anche per mettere punto l'attività futura della Fiera. Alla Fiera - e Carla Gardino lo bene - occorre potenziare marketing, ma soprattutto occorre occupare in un tempo più disteso gli spazi magari impiegare per la convegnistica il più agevole e pratico Auditorium che molti casi più utile del mastodondico Centro Congressi «colombiano» del Porto Antico.

Paolo Lingua

TUTTANTICO

Al via dal 17 settembre

La Fiera Internazionale riapre i battenti la rassegna di «brocantage» più nota come «Tuttantico» che durerà dal 17 al 21 settembre. La mostra sarà ospitata nei padiglioni e B2 su superfice di 10 mila metri quadrati. Ci sono 150 stand con 135 espositori, provenienti 26 province italiane, dall'Inghilterra e dalla Francia. Gli espositori della Liguria sono 27%, seguiti quelli del Piemonte (17%) e dalla Lombardia (13%). Nel complesso si registra per questa settima edizione della rassegna un crescita del 4% rispetto all'anno precedente. «Tuttantico» sarà aperta tutti i giorni dalle 10 alle 20. I biglietti costano 10 mila lire mila ridotti, bambini sotto i 12 anni ingresso gratuito). Tra le novità c'è da segnalare un corso d'antiquariato. Tra gli oggetti esposti mostra di 5 mila stampe antiche, ricche offerte dell'area orientale, tappeti e opere di De Chirico, Guttuso, De Pisis, Maccari e Cascella. [p. l.]

Il giudice ha dato ragione alla donna

L'operazione ai glutei poi la causa al chirurgo

«Prestazione difettosa e inadeguata» E' stata risarcita con 54 milioni

GENOVA. Voleva restituire una linea sinuosa e sodа ai glutei eccessivamente ammorbiditi dal tempo. Dopo l'intervento di liposuzione se ne ritrovato uno diverso dall'altro, mentre sulla coscia la «buccia d'arancia» della cellulite era sì sparita, ma per lasciare il posto ad «anomale ondulazioni». Così Teresa, una signora 48 anni, ha fatto al chirurgo, il dottor Luigino Gremese, e all'Istituto Medest dove l'intervento era stato effettuato. medico ha replicato di aver previsto sin dall'inizio l'eventualità di un secondo intervento, offrendosi di eseguirlo gratuitamente. La seconda sezione del Tribunale Civile ha escluso la responsabilità dell'istituto, ma ha condannato il medico risarcimento dei danni provocati dalla liposuzione, in quanto «la prestazione professionale eseguita stata difettosa inadeguata». La domanda sorge spontanea: quanto vale un fondoschiena? 54 milioni. [a. p.]

21 OTT.

LUTTO

Tabaccheria svaligiato in piazza Palermo

Svaligiata la tabaccheria di piazza Palermo. Il titolare, arrivato ieri mattina intorno alle 7,15, ha trovato la saracinesca forzata: fatto l'inventario, ha scoperto che erano sparite 300 stecche di sigarette oltre a valori bollati pari a milioni. [a. p.]

BANCHE

La Carige concede prestiti per l'acquisto dei libri

La banca Carige concede prestiti tasso agevolato per l'acquisto di testi scolastici. Il finanziamento è rimborsabile rate mensili in sei mesi l'importo massimo è un milione per ogni studente. possono usufruire le famiglie con figli iscritti alle scuole medie inferiori o superiori presentando un preventivo spesa del libraio. [a. p.]

Fondi per Centro solidarietà attenti ai falsi incaricati

Attenzione ai falsi incaricati che chiedono fondi per il Centro Solidarietà Genova, distrutto da un incendio il mese scorso. Il Centro stesso raccomanda cittadini di non aderire a richieste di denaro poste nelle pubbliche vie, ma effettuare le eventuali donazioni tramite il conto corrente bancario 7397/80 e il conto corrente postale 22030167. Altre modalità sempre comunicate stampa. [a. p.]

CLANDESTINI

Scoperti otto siriani denunciati i «passeur»

Due cittadini turchi sono stati denunciati dalla polizia stradale dopo bloccati in autostrade, all'altezza di Nervi, con un Europcar targa tedesca su cui erano nascosti otto siriani, tra cui due minori. Un automobilista aveva visto gli stranieri salire sul furgone nell'area di servizio Sestri Levante. I siriani, tre nuclei familiari, erano arrivati in Italia in aereo, muniti passaporto visto per «missione». I turchi li avrebbero trasportati sino Germania, attraverso la Francia. [a. p.]

Un giovane è denunciato per atti osceni

L'addio al celibato con l'incontro erotico

GENOVA. Aveva pensato di dare l'addio al celibato con un incontro erotico a pagamento, condividendo le gioie del orale due prostitute nigeriane e un amico, opportunamente distribuiti tra sedile anteriori e posteriore della Tempra. Peccato che abbia preferito proprio la notte di mercoledì, dalla polizia per un pattuglione antiprostituzione, di quei periodici controlli de, organizzati in seguito alle decine esposti che arrivano in questura firmati dagli abitanti della Foce, poco appassionati di spettacoli serali hard dal vivo. Così il giovane, diciannovenne siciliano che salirà all'altare domenica, si ritrova ora con una denuncia per atti osceni da giustificare in qualche modo l'iguara fidanzata. Denuncia condivisa dall'amico, un trentenne Catania, dalle due prostitute, 20 e 23 anni.

Gli agenti hanno cominciato i controlli intorno all'una. Per primo è stato sorpreso appoggiato a muro di passo Pareto un quarantenne turco che accarezzava il capo di un'africana ventiquattrenne, occupata a non perdere il ritmo. Subito dopo, in largo Santa Maria dei Servi, i poliziotti hanno bussato ai vetri della Tempra, do la festa prematrimoniale. Passati nell'altra zona luci rosse, dei Pescatori, gli agenti dell'Ufficio prevenzione generale, ovvero le volanti della questura, hanno sorpreso altre due coppie, in auto, di gusti erotici più «tradizionali»: su una Polo c'erano genovese di 28 anni una ventenne ex jugoslava, chiusi in un'Opel, invece, un genovese ventisiene e un'albanese ventiquattrenne.

Quest'ultima è stata portata in questura per identificazione più precisa: potrebbe infatti essere arrivata con l'ultima ondata dei clandestini, per i quali stato emanato il decreto di espulsione immediata.

La situazione albanesi a Genova per ora non viene definita preoccupante. La comunità, regolari e clandestini, raggiunge le 500 persone. [a. p.]

Trovata e soccorsa dagli agenti della polizia ferroviaria in piazza Acquaverde

Sei anni, sola tra tossici e ubriachi

Abbandonata alle 10 di sera nei giardini di Principe

GENOVA. Nel buio delle dieci si aggirava tra barboni, sbandati, clandestini, tossici ubriachi. Sei anni di vita, i capelli biondi offuscati dalla polvere e gli occhi lucidi di lacrime. Tanto bella da sembrare una bambolina, era alla mercè di chiunque, in una situazione di pericolo da far rabbrividire qualsiasi normale genitore. I suoi, di genitori, la considerano invece una sorta di bestiolina, non addirittura una scomoda zavorra: il padre, completamente sbronzo, ne stava sdraiato su panchina ignara del mondo, la madre, qualche parte in Riviera, da fare poteva venire a occuparsi di figlia.

Ventiquattr'ore dopo lo slancio madre coraggio, la donna che ha disarmato una tossicodipendente che minacciava con coltello il suo bambino due anni, Genova, città ritta in prima fila nella lotta alla pedofilia e nella difesa dell'infanzia, offre in visione l'altra faccia della medaglia: il disinteresse, il fastidio, la criminale incosciente di genitori casuali la profonda, ingiusta malinconia di piccini già buttati via, a reggersi da soli in equilibrio sulla spazzatura della vita.

Nella piazza davanti alla stazione di Genova Principe il dramma della bambina

Non credevano ai loro occhi gli agenti della polizia ferroviaria di Principe quando hanno visto in piazza Acquaverde Elena che gironzolava sconsolata in mezzo ai disperati della notte. L'hanno portata via, le hanno dato da mangiare e da bere, scoprendo una ragazzina molto più matura della sua età. padre, Giovanni, 42 anni passati da un furto all'altro, sorveglianza speciale l'obbligo di restarsene nel comune di residenza, nel Levante Ligure, non era in grado nemmeno di rispondere alle domande degli agenti indignati. Non capiva nulla, li ha seguiti negli uffici trascinandosi come un relitto.

Identificato il padre, i poliziotti hanno cercato di rintracciare la madre, per avvertirla della situazione in cui si trova piccola. Mammina, però, aveva da fare. Così Elena è stata accolta dalle del Belvedere, mentre il padre è stato denunciato per ubriachezza, inosservanza ai provvedimenti dell'autorità giudiziaria, abbandono

Un episodio isolato? Una eccezione snaturata? Macché. Sempre l'altra sera, a Sampierdarena, gli agenti di una volante hanno visto un uomo che si iniettava l'eroina davanti bimbo anni, figlio della sua convivente. Anche quel piccino è ora in istituto.

Alessandra

IL CASO

PER LA CITTA' E' LA FINE DELL'ITTIOSCA

L'acquario resta alla famiglia genovese, in programma l'allestimento di nuove navi anche in Italia

Costa presenta i nuovi «padroni» americani

Nessun taglio, anzi la società di navigazione è destinata a crescere

GENOVA. C'è clima di ottimismo nella sede della Costa Crociere in occasione della festa per l'arrivo nel nuovo amministratore delegato, Pier Luigi Foschi, già superdirigente internazionale dell'azienda-guida mondiale degli ed elevatori, la «Otis». Foschi, che accompagnato dallo stato maggiore della Carnival (presidente Micky Arison) della Airtours (presidente David Crossland) i due grandi azionisti di riferimento del gruppo, sgombra il terreno dagli interrogativi sulla situazione della «Costa Crociere» in Italia e in particolare a Genova: non ci licenziamenti, tutti resteranno al loro posto, anzi ci saranno potenziamenti.

Il gruppo, che è il maggiore del mondo grazie alla flotta - navi - della Carnival americana e al «pacchetto» di organizzazione turistica della Airtours inglese, ha annunciato due tranche investimenti di miliardi e 300 milioni dollari di due miliardi di dollari per l'acquisto di blocchi di sette navi (già in costruzione) e di altre cinque da costruire dopo il 2000. Una parte delle navi potenzieranno la Costa Crociere che potrà del 25% con circa 11 mila passeggeri al giorno.

Quindi, . almeno a parole, niente da temere. Lo stesso Nicola Costa resta in sella presidente anche se privato di incarichi operativi. Tutto secondo copione. Ma, oltre alle garanzie per il futuro, si parla nuovamente di Acquario. Gli americani confermano, per bocca dell'amministratore delegato Pier Luigi Foschi, che la struttura nel Porto Antico, nonostante lo strepitoso successo pubblico e di visitatori, interessa. Quindi non ci dovrebbero essere opposizioni alla sua E' ricofermato l'interessamento di una cordata, ritenuta «vicina» alla famiglia Costa. Quindi l'Acquario tornerebbe «tricolore», po' a placare le polemiche sorto a Genova, dopo la vendita della Costa Crociere alla Carnival.

Il presidente Nicola Costa

Non è possibile quantificare i tempi le modalità. Ma si può ritenere vicino al vero che il ritorno dell'Acquario in mani italiane dovrebbe avvenire nel giro pochi mesi, salvo sorprese. Non si sa Nicola Costa, sempre prudente e «abbottonato», tornerà alla tes della fortunata struttura turistica del Porto Antico, oppure se la gestione sarà affidata ad altri esponenti della sua famiglia. E' certo che ci sarà una continuità.

La riunione di ieri non ha presentato grosse novità fondo. Gli americani hanno confermato la loro intenzione di procedere massicci investimenti, di ordinare molte delle nuove navi non solo ai cantieri finlandesi (dopo il fallimento di quelli tedeschi presso i quali dove es realizzata l'ultima ammiraglia della Costa, rimasta allo stadio di scheletro dello scafo), ma anche presso la Fincantieri italiana. che significa lavoro in un settore che ha sofferto per anni una caduta verticale di occupazione e di commesse.

E poi, si adombra riscoperta di soluzioni per il Mediterraneo. Il gruppo crocieristico abbandonerà, dopo essere diventato statunitense, la rotta di Cuba appena aperta. E' la dura legge dell'embargo Usa. Quindi potrebbero nascere nuovi terminal e nuove destinazioni. Forse sarà possibile un maggiore di americani nel cuore della vechia Europa mediterranea e forse che fungo le Nord, almeno nella buona stagione. Quindi avremo nuovi «grattacieli del mare», tutti accaio cristallo per un pubblico vacanziero che sembra aver scoperto gioie della navigazione con il supercomfort. Solo vent'anni fa l'Italia vendette le sue ammiraglie, con grande vergogna. [p. l.]

IPPODROMO DEI FIORI
Villanova d'Albenga - Telefono (0182) 580.641 - 582.666
Uscita casello autostrada Albenga collegamento Aurelia Bis
SERVIZIO RISTORANTE-BAR
RIUNIONE DEL 12 SETTEMBRE 1997 ORE 20,30
Premi:
PREMIO PASTICCERIA GIORGIO E SARA - Ceriale; PREMIO INA ASSITALIA AGENZIA PRINCIPALE - Albenga; PREMIO RIVIERAUTO FORD CONCESSIONARIA - Albenga; PREMIO NUOVA ESTETICA ISTITUTO DI BELLEZZA DIBI CENTER - Finale; PREMIO GIROTONDO - Albenga; PREMIO COSE SPA - Zuccarello; PREMIO CAFFE' ROMA - Albenga; PREMIO GIORDANO DUE SNC - Albenga; PREMIO DARIO GARIGLIO
Pronostici offerti da:
GIOIELLERIA SQUARISE - Ceriale
PROSSIMA RIUNIONE CORSE: 19 SE 15
FUNZIONA TOTALIZZATORE NAZIONALE A

NUMERI UTILI

FARMACIE

TURNO NOTTURNO GENOVA
Notturno permanente 20-8,30: *Ghersi*: corso Buenos Aires 18; *Europa*: corso Europa 676; *Pescetto*: via Balbi 186.
Genova centro orario 8,30-20: *Economia*, via Fieschi 17; *Cairoli*, via Cairoli 42; *Operaie Sommari*, pi[illegible] Raibetta; *Giusto*, via Buozzi 59; *Dell'Oro*, [illegible] Rimassa 112.
[illegible]. Fruttuoso-M[illegible] 8,30-20: *Scanewillo*, corso Sardegna 233
orario 8,30-13,15-19,30: *Ligure*, via Bobbio 300; *Salus*, via Daneo 224.
San Martino, Borgoratti, Sturla, Quarto, Quinto, [illegible] orario 8,30-20: *S. Rocco*, via Borgoratti 123; *Gallo*, p.za Pittaluga 10
orario 8,30-12,30/15,30-19,30: *Comunale*, via Quinto 34.
Val Bisagno orario 8,30-21,30: *N. S. Assunta*, via Molassana 90.
Sampierdarena 8,30-21,30: *Cantore*, via Cantore 51; *Centrale*, via Canzio 47.
Cornigliano-Sestri 8,30-21,30: *Centrale*, via Gallomo 5; *Sestri*, [illegible] Sestri 88.
Val Polcevera 8,30-21,30: *N. S. dell[illegible] Guardia*, via S. Quirico
con orario 8,30-12,30/15,30-20: *Modarna*, via Pastorino 32; *Garbarini*, via Campari 179.
Pegli-Pra-Voltri 8,30-21,30: *Gemelari*, via Cordeniere 21
orario 8,30-12,30/15,30-21,30: *Negrotto*, via Lungomare [illegible].
SORI
Sori, via Cairoli 18, telefono 700.832.
RECCO
Savio, piazza N. da Recco, telefono 74.065.
CAMOGLI
Machi, [illegible] della Repubblica 4, telefono 771.081.
SANTA MARGHERITA
Brizzi Machi, via Palestro 44, tel. [illegible]
RAPALLO
Colombo, via Colombo 24, tel. 61.948.
ZOAGLI
Vallera, piazza XXVII Dicembre 8, telefono 259.041.
CHIAVARI
Podestà, piazza Mazzini 13, tel. [illegible].
SESTRI LEVANTE
Garino, via XXV Aprile 94, [illegible] 41.131.
MONEGLIA
Marcone, [illegible] Longhi 66, telefono 49.232.

AUTOAMBULANZE

Emergenza unificata: 118. Genova: [illegible] telefono 651.12.35. **Camogli:** telefono 770.205. **Ruta:** tel. 771.119. **Recco:** tel. 74.234. **Santa Margherita Ligure:** [illegible] 287.019. **Rapallo:** tel. 50.433, [illegible]. **Chiavari** tel. 322.422, 309.655. **Cogorno:** tel. 364.620. **Lavagna:** [illegible] 309.947. **Sestri Levante:** tel. 41.020, 460.750. **Riva Trigoso:** tel. 41.764. **Moneglia:** tel. 49.241. **Cogoleto:** tel. 9188.366. **Sori:** tel. 700.917.

OSPEDALI

S. Martino: 5551; **Galliera:** 56.321; **Sampierdarena:** 41.021; **Rivarolo:** 448.941; **Sestri P.:** 65.651; **Gaslini** (ped.) tel: 56.361; **B.go Fornari:** 932.985; **Recco:** 74.102; **S. Margherita:** 283.611; **Rapallo:** 50.231; **Lavagna:** 32.91; **Cogoleto:** 918.3456.

GUARDIA MEDICA

Notturna prefestiva e festiva:
Genova, Bogliasco, Pieve Ligure, Arenzano, Cogoleto: tel. 354.022. Ped. (a pag.) 542.776. **Recco, Camogli:** tel. 60.333. **Nei Comuni di Chiavari, Rapallo, S. Margherita, Lavagna, Bo[illegible], S. Stefano, Cicagna e Varese Lig. la guardia medica si chiama formando [illegible] 118 [illegible] 167 - 55.44.33.**

Lunedì. P.za Palermo, p.za Di Negro, p.zza Tre Ponti, Molassana, Bolzaneto, Pegli, Recco, [illegible] Trigoso; **Martedì.** p.le Parenzo, p.le Giusti, Oregina, Nervi, v. Anzani, Cornigliano, Voltri; **Mercoledì.** P.za Terralba, v. del Campo, v. Torr[illegible], Sestri Ponente, Prà, Cerlosa, p.le Da Vinci; **Giovedì.** P.za Palermo, p.za Di Negro, Bolzaneto, Pegli, v. Anzani, v. Emilia, Lavagna, Rapallo, Sori; **Venerdì.** Via Isonzo, p.za Tre Ponti, p.za Terralba, Prato, Pontedecimo, p.le Parenzo, p.le Giusti, Oregina, Cornigliano, Chiavari, S. Margherita Ligure; **Sabato.** Via del Campo, v. Torlosa, p. Terralba, Sestri Ponente, Cerlosa, p. Leonardo Da Vinci, Sestri Levante.

AUTOLINEE

[illegible] **Genova:** tel. 599.7414; **Tigullio Trasp.:** [illegible] tel. 313.851; **Sestri Levante:** telef. 41.384 - 880.655 - 47.751; **Rapallo:** tel. 54.509 - 51.306 - 54.508.

FERROVIE

Genova: tel. 284.061; **Camogli:** tel. 771.137; **Recco:** tel. 76.134; **Santa Margherita:** tel. 286.630; **Rapallo:** tel. 50.347; **Zoagli:** tel. 259.358; **Chiavari:** tel. [illegible].000/ 309.587/ [illegible].161; **Sestri Levante:** tel. 41.620, 41.050; **Riva Trigoso:** tel. 42.386; **Cogoleto:** tel. 9181.755; **Moneglia:** tel. 49.705.

TAXI

Genova [illegible]: telefono 59661; **Recco:** telefono 74032; **Camogli:** telefono 771.143; **Portofino:** telefono 269.255; [illegible] **Margherita Ligure:** telefono [illegible] - 287.998; **Rapallo:** telefono 55.858, 54.474, [illegible], 55.668, 55.969, 50.317, 50.647; **Zoagli:** telefono 259.385; **Chiavari:** telefono 306.264, 305.522; **Lavagna:** telefono 392.096, 393.18.22; [illegible] **Levante:** telefono 41.277, 41.278; **Sori:** telefono 700.396.

CAPITANERIE DI PORTO

Genova: tel. 267.451.
Santa Margherita: tel. [illegible]

CORPO FORESTALE

Genova: 566.831 - [illegible] - 585.553. Cerusa Ligure: 467.141. Borzonasca: 340.016. Cicagna: [illegible]. Rezzoaglio: 97.043. Santo Stefano d'Aveto: 98.072.

IL TEMPO IN LIGURIA

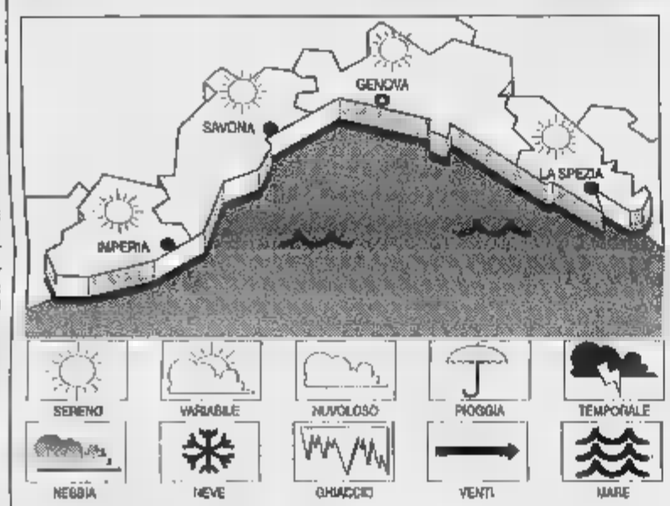

TEMPO PREVISTO PER OGGI. Cielo in prevalenza poco nuvoloso. Vento moderato. Mare poco mosso. Temp. stazionaria. **Domani.** Qualche annuvolamento in più rispetto al giorno precedente. Vento moderato. Mare poco mosso. Temp. in lieve diminuzione.
RILEVAZIONI [illegible] Temp. del mare 25 °C; umid. rel. 75%; vento: Nord-Ovest 10-15 km/h; [illegible] poco mosso; cielo sereno; press. bar. 1017,5 mb. (tendenza aumento).

[illegible]TURE DI IERI

Genova	max 27	min 22
Savona	max 27	min 22
Imperia	max 27	min 20

UN ANNO FA A [illegible]
Max: 23; min: [illegible]; temp. mare [illegible] °C

Il Sole sorge alle 7,03 e tramonta alle 19,44. **La Luna** [illegible] leva alle 16,43 e cala alle 1,46 (fase crescente).

[illegible] gentilmente forniti dall'Osservatorio meteorologico del Comune di Imperia e dal Centro Meteo Mursia [illegible] Portofino.

STASERA CINEMA A GENOVA

ARISTON 1. Tel. 208.549. **Batman & Robin,** di J. Schumacher, con G. Clooney, A. Silverstone. Or.: 15,20; 17,45; 20; 22,45.

ARISTON 2. Tel. 208.549. **Tano da morire,** regia di R. Torre con G. Guarino, E. Pagino. Or.: 15,30; 17,15; 19; 20,40; 22,35.

AUGUSTUS. Tel. 566.810. **Twin town,** regia K. Allen con D. Scott, D. Thomas. Or.: 15,30; 17,50; 20,10; 22,30.

DEL [illegible]E - SALA [illegible]ALE. Tel. 275.89.30. **Gvosodo,** regia P. Virzì con E. Gabrielllini, C. Pandolfi. Or.: 20,30; [illegible]

DEL [illegible] - [illegible] [illegible]TRALE [illegible]. 275.89.30. **Scream,** regia di W. Craven, con D. Barrymore, D. Arquette. Orario: 15,45; 18; 20,15; 22,30.

CORALLO 1. Tel. 586.419. **Nella società [illegible],** regia N. Labute con A. Eckhart, [illegible]. Maloy. Or.: 16; 18,10; 20,20; 22,30.

[illegible] 2. Tel. 586.419. **Consigli per gli acquisti,** [illegible] S. Bandoni [illegible] E. Fantastichini, S. Cohen, I. Maresciotti. Or.: 16; 17,40; 19,20; 21; 22,40.

[illegible]. Tel. 564.409. CHIUSURA [illegible].

LUX. Tel. 561.691. **Gvosodo,** regia P. Virzì con E. Gabrielllini, C. Pandolfi.

NETTUNO. VILLA DORIA. Ingresso da via [illegible]. STAGIONE CONCLUSA.

NEON. Tel. 362.62.98. **Il mondo perduto,** regia S. Spielberg, con J. Colbrun, J. Moore. Or. 15; 17,30; 20; 22,30.

OLIMPIA. Tel. 561.415. **Scream,** regia di W. Craven, con D. Barrymore, D. Arquette. Orario: 15,30; 17,50; 20,10; 22,30.

[illegible]. [illegible]. 564.849. CHIUSURA ESTIVA.

RITZ D'ESSAI. Tel. 314.141. **Batman & Robin,** regia J. Schumacher, con G. Clooney, A. Silverstone. [illegible] 16; 18,15; 20,35; 22,45.

UNIVERSALE - PALAZZO DELLO SPETTACOLO - SALA 1. Tel. 562.461. [illegible]**il cranici,** regia G. [illegible] con M. Ryan, M. Broderick. Or.: 15,30; 17,50; 20,10; 22,30.

U[illegible] - PALAZZO DELLO SPE[illegible]LO - SALA 2. Il mondo perduto. [illegible] S. Spielberg con J. Colbrun, J. Moore. Or.: 14,30; 17,10; 19,50; 22,30.

[illegible]ERSALE - PALAZZO DELLO SPETTACOLO - SALA 3. Porzus, regia R. Martinelli con L. Crespi, G. Cavina. Or.: 15; 17,30; 20; 22,30.

VERDI. Tel. 562.137. **Il viaggio della sposa,** regia S. Rubini con G. Mazzoglorno, S. Rubini. [illegible].: 16,15; 18,20; 20,25; 22,30.

[illegible] [illegible]. [illegible] L. 413.838; [illegible] t. 814.965; **CENTRALE 1** [illegible] **2** t. 560.360; **CHIABRERA** l. 281.565; **C**[illegible] t. 299.967; **DIONISIO** l. 566.516; **ELDORADO** t. 645.7943; [illegible]. 201.919.

CINECLUB

[illegible] **DEL** [illegible] Tel. 413.638. CHIUSURA ESTIVA.

[illegible]. Tel. 570.2348. CHIUSURA [illegible].

CHAPLIN. Tel. 880.0569. CHIUSURA ESTIVA.

FRITZ LANG. Tel. 219.788. [illegible].

LUMIERE. Tel. 505.936. **Il pianeta [illegible]do.** Regia C. Sarreau con C. Sarreau, V. Lin[illegible]. Or.: Feriali 20,15; 22,30; festivi 15; 18; 20,15; 22,30. L. 8000; 7000; 6000.

NICKEL[illegible]. [illegible]. 589.640. CHIUSURA ESTIVA.

EDEN. Arena estiva Eden. Via Pavia 4, P[illegible]. STAGIONE CONCLUSA.

CINEMA PARROCCHIALE. Tel. 967.7130. RIPOSO.

S. SIRO. Tel. 32.02.564. CHIUSURA ESTIVA.

[illegible]. Tel. 613.61.38. **Il gobbo di [illegible]**, regia G. Trousdale. **Lunedì - martedì- mercoledì riposo.**

ARENA [illegible] ITALIA. Via S. Pallavicino. STAGIONE CONCLUSA.

CINEMA PARADISO. Via dei Fieschi. CHIUSURA DEFINITIVA.

C[illegible]. [illegible]. Il mondo perduto, regia S. Spielberg con J. Colbrun, J. Moore. Or.: 15,15; 17,35; 20; 22,30.

[illegible]. 61.951. [illegible] [illegible] rua, regia B. Rose con S. Marceau, S. Bean, A. Molina. [illegible].: 20; 22,20.

CHIAVARI
CANTERO. Tel. 363.274. **Scream,** regia W. Craven con D. Barrymore, D. Arquette. Or. 15; 18,10; 20,15; 22,30.

IMPERIO. Tel. 662.137. **Il viaggio della sposa,** regia S. Rubini con G. Mazzoglorno, S. Rubini. Ore 15,30; 17,45; 20; 22,30.

SESTRI LEVANTE
ARISTON. Tel. 41.505. **Il mondo perduto,** regia S. Spielberg con J. Colbrun, J. Moore. Or.: 20; 22,20.

TEATRI

CARLO FELICE. Tel. 589.329 - 591.697. CHIUSURA ESTIVA.

TEATRO AI [illegible] (Nervi). [illegible]

TEATRO [illegible]STABILE - SALA [illegible]. Tel. [illegible]. CHIUSURA ESTIVA.

POLITEAMA GENOVESE. [illegible]. 839.35.69. [illegible]POSO.

[illegible] [illegible] TOSSE.

FORTE SPERONE via al parco del Peralto.

ABBAZIA DI SAN FRUTTUOSO (Camogli). RIPOSO

[illegible] BIZZY NIGHT - Aeroporto C. Co[illegible]. Tel. 65.491. [illegible].

A SAVONA

ASTOR. Tel. 854.627. **Batman & Robin.** Orario: 15,45; 18; 20,15; 22,30. [illegible] 12.000; [illegible] 7000.

CHIABRERA. OGGI RIPOSO.

[illegible] **1.** Tel. 825.714. [illegible]. Orario: 15,45; 18; 20,15; 22,30. Lire 12.000; 8000; 7000.

DIANA 2. Tel 825.714. **Nella società degli uomini.** Orario: 15,45; 18; 20,15; 22,30. Lire 12.000; 8000; 7000.

DIANA 3. Tel. 825.714. **Il viaggio della [illegible]sa.** Orario: 15,45; 18; 20,15; 22,30. Lire 12.000; 8000; 7000.

ELDORADO. Tel. 820.583. **Il mondo per[illegible].** Orario: 15; 17,30; 20; 22,30. Lire [illegible]; 8000; [illegible].

[illegible]. Tel. 850.570. **Film a luci [illegible].** Orario: 15; 22,30. Lire 10.000; 7000; [illegible].

FILMSTUDIO. [illegible]. 838.63.22. [illegible] **Butterfly.** Orario: 20,30; 22,30. Lire 7000; 5000.

[illegible]. Tel. 640.263. **Tano da morire.** Orario: 20,30; 22,30. Lire 10.000; [illegible] [illegible].

RITZ. Tel. 640.427. **Il mondo perduto.** Or.: 20,20; 22,30 (nei festivi e prefestivi anche spettacoli alle 16; 18,10). Lire 10.000; 6000; [illegible] [illegible].

AMBRA. Tel. 51.419. [illegible]. Orario: 20,30; 22,30. [illegible] 10.000; [illegible] [illegible].

ASTOR. Tel. [illegible]. [illegible] e [illegible]. [illegible]: 20,15; 22,30 (nei festivi e prefestivi spettacoli pomeridiani alle 15; 16,05). Lire 10.000; 6000; 5000.

[illegible] VITTORIA. Il gobbo di [illegible] Dame. Ore 20,30. [illegible] 7000; 5[illegible].

[illegible] [illegible] e [illegible]. Orario: 20; 22. [illegible] 8000; 6000.

ORDINA. Tel. 692.200. **Il mondo perdu[illegible].** Orario: 20,45; 22,45. Lire 10.000; 8000.

GIARDINO DEL PRINCIPE. CHIUSO.

LOANESE. Tel. 669.961. **Batman e Robin.** Orario: 20,15; 22,30. Lire 10.000; 6000.

LUX [illegible]'a pack. Ore 21. [illegible] 7000; [illegible].

A IMPERIA

CENTRALE. [illegible] 63.871. **Il mondo per[illegible].** Or.: 20,10; 22,30. L. 10.000; rid. 7000.

DANTE. Tel. 293.620. **Scream: chi urla muore.** Or.: 20,30; 22,30. L. 10.000; rid. 7000; anziani 5000.

[illegible]. Tel. (0184) 43.440. [illegible]. Lire [illegible]

OLIMPIA. Tel. [illegible]. **Con [illegible]r.** Or.: 20,30; 22,30.

DIANESE. Tel. 495.930. **Batman & Robin.** Or.: 20,20; 22,30. L. 9000, rid. 6000.

[illegible]X SMERALDO. Potere assoluto. [illegible] 20,30. L. 8000; rid. 5000.

[illegible]. Tel. 506.060. **Il [illegible] per[illegible].** Inizio 15,30; ultimo 22,30. Lire 12.000; rid. 8000.

[illegible] **RITZ.** Tel. 506.060. [illegible] **Robin.** Orario: 15,30; 22,30. Lire 12.000; rid. [illegible].

ARISTON [illegible] - Sala 1. Tel. [illegible]. **Tano da morire.** Or.: 15,30; 22,30. L. 12.000; rid. 8000.

[illegible] ROOF - Sala 2. Tel. [illegible]. **In[illegible] cronici.** Or.: 15,30; 22,30. L. 10.000; [illegible] [illegible].

ARISTON [illegible] - Sala 3. Tel. 506.060. **Il viaggio della sposa.** Or.: 15,30; 22,30. L. 10.000; rid. 7000.

CENTRALE. [illegible] 507.070. **Scream.** Or.: Ini[illegible] 15,30; ultimo 22,30. L. 10.000; [illegible]. 7000.

TAMARIS. Tel. 507.070. **Anna [illegible]renine.** Or.: 15,30; 22,30. L. 10.000; rid. 7000.

SANREMESE. Tel. 507.070. **Persus.** Or.: 15,30; 22,30. L. 10.000; 7000.

ORFEO. Telefono 662.333. [illegible] [illegible] [illegible]. Or.: 15,30; 22,30. L. 10.000; [illegible] [illegible].

Revel-Ottaviani

Malizie, solidarietà e altre storie

[illegible] Lattes [illegible] ce[illegible] [illegible] [illegible] segg[illegible] [illegible] [illegible] e [illegible] animali [illegible] [illegible] e [illegible] [illegible]alose e [illegible] [illegible] o [illegible] [illegible] [illegible] [illegible] ostinati. [illegible] [illegible] [illegible] ecco un libro spassoso e vivace, basato sulle più recenti acquisizioni scientifiche.

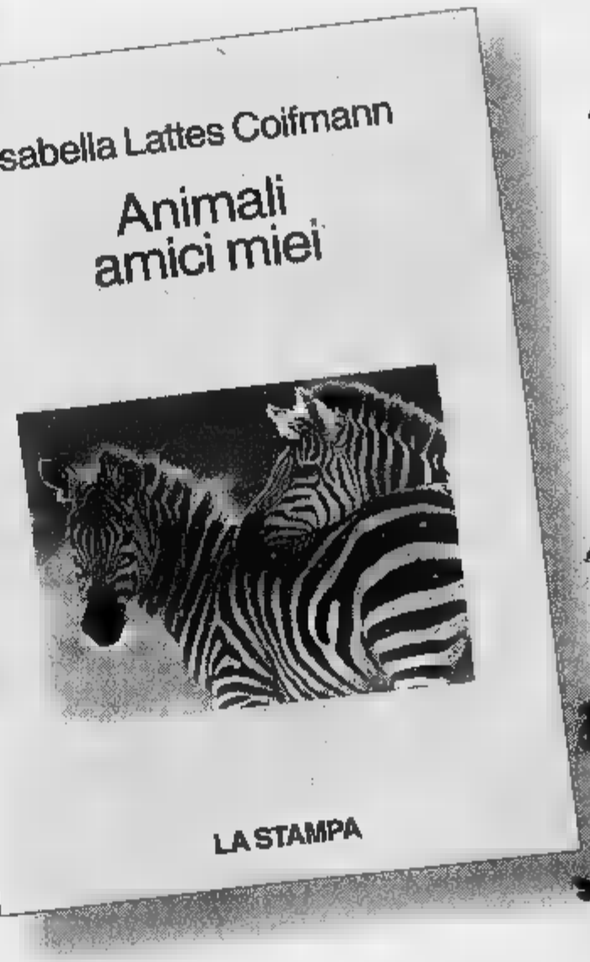

Isabella Lattes Coifmann
Animali amici miei
Collana «Argomenti di scienze» 10
pp. XII-196 con 27 illustrazioni nel testo
L.25.000

I LIBRI DE LA STAMPA

Gli abbonati a «La Stampa» hanno diritto a [illegible] sconto [illegible] [illegible] acquistando il volume presso il Salone di via Roma 80 a Torino o richiedendolo contrassegno all'Editrice La Stampa, Ufficio «Edizioni librarie», [illegible] Marenco 32, 10126 Torino (fax 011-6568.933)

I VOLUMI [illegible] «LA [illegible], [illegible] DA XX LIBRI E GRANDI OPERE, [illegible] IN [illegible] [illegible] MIGLIORI LIBRERIE

INCHIESTA

I SINDACI E I SOGNI NEL CASSETTO

Mariolina Diena parla della sua esperienza e dei rapporti con la gente

«Recco la grande trascurata Serve tempo per fare tutto»

RECCO. Mariolina Diena è sindaco dall'aprile [illegible] ed è alla [illegible] prima esperienza sia politica [illegible] amministrativa: è arrivata alla guida di una città [illegible] di una giunta progressista, [illegible]za seguire trafile all'interno di un partito. E' soddisfatta di co[illegible] [illegible] andando le cose nella [illegible] cittadina. «Secondo me tutti dovremmo interessarci [illegible] più della cosa pubblica e avere, se possibile, un'esperienza amministrativa - dice [illegible] sindaco. Troppe volte si [illegible] dire che la politica è una cosa sporca, ma [illegible] proprio per un certo disinteresse [illegible] [illegible] [illegible] sono andate come invece dovevano andare».

Come sono i rapporti con le minoranze? «Pessimi - spara subito Mariolina Diena, poi aggiunge - sarà una mia carenza, [illegible] [illegible] riesco [illegible] concepire il loro rapporto che [illegible] sempre di aggressione». Di questo argomento il sindaco parla con amarezza: spiega che in alcune circostanze [illegible] pensato ad una possibile apertura, ma poi [illegible] è rimasta delusa. «Ho capito [illegible] non potermi fidare. Umanamente [illegible] anche persone simpatiche, ma considerato lo stile che adottano in Consiglio comunale, io non riesco [illegible] scindere». E' stata contestata da associazioni e categorie per lavori in piena stagione estiva. «Capisco la ribellione di chi mi ha attac[illegible]to anche in maniera brusca, ma loro non hanno capito la mia

Il sindaco Mariolina Diena

giustificazione cioè, considerati i tempi necessari per un'opera pubblica ho preferito farli proseguire invece che sospenderli e dilatare ulteriormente. Ecco, tutti dovrebbero fare un'esperienza amministrativa per capire».

Definisca brevemente Recco. «Devo fare due distinzioni: il paese [illegible] la gente. Il mio paese è [illegible] trascurato troppo [illegible] lungo [illegible] lato estetico. Io e la [illegible] giunta cerchiamo [illegible] curare i particolari sotto questo punto di vista. In quanto alle persone devo dire che [illegible] sicuramente a Recco c'è [illegible] grande area [illegible] contenzioso, di persone pronte alla rissa. Io [illegible] professione faccio la farmacista quindi sono abituata ad [illegible] amata dai miei clienti. Come amministratore mi trovo spesso tra gli strali [illegible] gente che pare non voglia capire [illegible] mi addossa responsabilità che magari [illegible] ho». Conclude su questo argomento dicendo [illegible] avere capito l'immagi[illegible] emblematica dei suoi concittadini. «Si [illegible]lternano spesso considerazioni pro [illegible] contro. E' gente pronta al consenso, ma anche al mugugno».

Il [illegible] sogno nel cassetto. «Non posso dirlo, è un segreto». Sarà presto per chiederglielo, ma si candiderà ancora? «E' bene che avvenga un ricambio, [illegible] penso anche che altri 4 anni servirebbero per portare avanti lavori iniziati e idee in embrione». Da ricordare che Mariolina Diena è stata eletta [illegible] [illegible] di consensi imponendosi sugli altri due antagonisti [illegible] oltre 2500 voti. «Me lo ricordano spesso in Consiglio che io rappresento solo il 33% dei cittadini». [illegible] [illegible] segno zodiacale è l'Acquario, la [illegible] passione la lettura. «Nei miei pochi momenti liberi leggo moltissimo». Si definisce «testarda» [illegible] lancia un breve messaggio ai suoi concittadini, anche a coloro che spesso mugugnano. «Abbiate ancora un po' [illegible] pazienza».

Giuliano Vignolo

Altri lavori per i marciapiedi

Un ascensore per il municipio il cimitero sarà presto ampliato

RECCO. Le maggiori osservazioni che sono state avanzate da commercianti e operatori turistici della cittadina, sono relative alla lentezza dei lavori in pieno centro che hanno ostacolato la circolazione e di fatto eliminato posti auto.

Il sindaco Mariolina Diena spiega che i lavori sulla copertura del torrente, sotto il ponte ferroviario, sono [illegible] buon punto [illegible] che da alcuni [illegible] l'area [illegible] occupata solo parzialmente dal cantiere ma i posti per le auto sono ormai agibili da tempo. Attualmente le attenzioni dell'amministrazione comunale [illegible] rivolte in gran parte al rifacimento dei marciapiedi in centro.

Sono [illegible] invece ultimati i lavori per il rifacimento della rete fognaria e [illegible] pavimentazione a Punta [illegible]. Anna dove [illegible] state create due aree per il gioco dei bambini. Nutrita la serie [illegible] reti fognarie che [illegible] state rifatte anche nelle frazioni. In centro [illegible] iniziati anche i lavori per la creazione di parcheggi. Sono stati appaltati i lavori per l'ampliamento del cimitero e presto saranno appaltai gli incarichi per dotare il palazzo municipale di un ascensore. Altri lavori da appaltare riguardano: la ristrutturazione della palestra delle scuole, la riconversione della scuola materna di via Milano e l'inserimento nell'edificio dell'asilo nido.

Infine presto Recco sarà dotata di [illegible] centro convegni e [illegible] uffici turistici e saranno sistemati i posteggi di via San Giovanni. Questo per quanto riguarda i lavori in via di definizione [illegible] appena ultimati. Rimane da scoprire quale è il sogno che il sindaco tiene nel cassetto. Dando per scontato che Mariolina Die[illegible] è profondamente attaccata al suo paese, probabilmente si tratta di un opera pubblica destinata a cambiare volto a Recco. Il sindaco parla spesso di vocazione turistica: questa potrebbe [illegible] un'indicazione.

[g. vi.]

DALLA RIVIERA

[illegible]

Piano regolatore e rifiuti [illegible] Consiglio

Questa [illegible] si riunisce [illegible] Consiglio comunale con un nutrito ordi[illegible] del giorno. Tra gli altri argomenti anche due [illegible] presentate dal consigliere Giovanni Traversaro sulla commissione consiliare per la revisione del Piano regolatore [illegible] per lo smaltimento dei rifiuti solidi urbani del Tigullio. [g. vi.]

[illegible]

[illegible] giorni nel centro storico con l'antiquariato

Domani e domenica nel centro [illegible] si svolge il consueto appuntamento con il Mercatino dell'antiquariato. 140 espositori, provenienti da tutta Italia, occuperanno per due giorni via Martiri della Libera[illegible] piazza Fenice, via San Giovanni e via Vecchie Mura. [g. vi.]

[illegible]

Un convegno sul corallo [illegible] Mediterraneo

Nella sede dell'Ente parco di Portofino domani alle 9 inizia [illegible] convegno «Il corallo mediterraneo, [illegible] e storia». Moderatore del convegno, che conclude la mostra allestita a San Fruttuoso, sarà Carlo Repetto direttore del parco. [g. vi.]

[illegible]

Operazione Beniamino anche nel Tigullio

Per domani e domenica in tutto il Tigullio il Wwf ha organizzato l'«Operazione Beniamino», per raccogliere fondi per la difesa delle foreste. A Lavagna la vendita delle piante [illegible] piazza Milano; [illegible] Chiavari domani in piazza Roma [illegible] domenica sul lungomare; a Sestri Levante domani corso Colombo, domenica lungomare; Rapallo lungomare; Santa Margherita rotonda [illegible] mare; Portofino sulla piazzetta. [g. vi.]

[illegible]

Nuovi lavori alla piscina del Boschetto

La giunta comunale ha affidato allo studio Brusacà di Genova l'incarico di redigere [illegible] piano economico per il secondo lotto dei lavori alla piscina comunale del Boschetto per cui occorreranno tre miliardi [illegible] 400 milioni. Il Comune ha già un mutuo di 1 miliardo e 715 milioni [illegible] dal Credito sportivo. [g. vi.]

[illegible]

Sagra del fungo e consigli degli esperti

Per gli appassionati di funghi l'Associazione Val Penna ha organizzato un appuntamento per domenica a Casoni D'Amborzasco. Esperti micologici saranno [illegible] disposizione, nell'ambito della sagra, per spiegare il ciclo riproduttivo dei funghi [illegible] le principali specie. [g. vi.]

LOTTA ALLE FIAMME

Incendio sulle alture di Rapallo

Ieri per cinque ore la Guardia Forestale di Recco [illegible] Casarza, i vigili [illegible] fuoco di Rapallo, [illegible] stati impegnati per spegnere [illegible] incendio boschivo che si [illegible] sviluppato p[illegible] dopo le 10 sulla collina di San Massimo. Alle operazioni, guidate [illegible] comandante della Forestale di Recco, Salvino [illegible] Filippo, è intervenuto un elicottero di Eli Liguria. [g. vi.]

Chiavari: il commercialista scioglie la riserva, sarà lui il candidato dell'Ulivo alle prossime comunali

Monteverde accetta e sfida subito Agostino

«Se andrò al ballottaggio con il sindaco sarò sicuro di vincere»

CHIAVARI. E' ufficiale: Arnaldo Monteverde, dottore [illegible] mercialista, già presentatosi nelle elezioni del '93, è [illegible] candidato a sindaco dell'Ulivo. Monteverde ieri ha sciolto [illegible] sua ri[illegible] dopo i circa dieci giorni che si era preso di tempo dopo la proposta che gli [illegible] stata avanzata dal [illegible] sinistra. Il logo che lo accompagnerà nella campagna elettorale è semplice: «Monteverde sindaco».

Nell'incontro con la stampa ha detto che [illegible] arrivato alla decisione «con la consapevolezza che quello che mi compete è da[illegible] espressione ad [illegible] grande progetto per Chiavari all'altezza sia della tradizione di questa città, sia delle esigenze presenti e future di chi in [illegible] vive».

[illegible] spiegato che con le forze politiche [illegible] i movimenti che sostengono la sua candidatura, [illegible] preparando il rilancio economico di Chiavari. «Tutto sarà basato sull'ascolto e il dialogo con la città. Potremo dare quelle risposte che Chiavari attende come una soluzione [illegible] problemi delle fasce deboli. Cercheremo di alleviare i disagi del mondo giovanile e [illegible] persone anziane». Insomma molta attenzione alla persona singola che sarà ascoltata per realizzare un programma con il coinvolgimento dei cittadini.

Fin qui l'ufficialità di un discorso di presentazione, ma sono tante le domande da porgere a chi rappresenta almeno dodici tra partiti, associazioni [illegible] liste civiche.

In questi giorni ha incontrato Rifondazione Comunista, avrà il loro appoggio?

«La mia candidatura è chiara[illegible] [illegible] da una coalizione [illegible] centro sinistra. Se Rifondazione riterrà opportuno, dopo avere considerato [illegible] mio programma, potrà rendersi disponibile».

Qualche anticipazione del programma?

«Sto tracciando quello ho ho portato avanti come consigliere di minoranza in questi quattro anni. Incontrerò ancora gente. Il programma non deve cadere dall'alto».

[illegible] pensato ad [illegible] squadra?

Arnaldo Monteverde durante [illegible] intervento [illegible] [illegible] di un Consiglio comunale

«E' prematuro parlarne. La squadra va costruita in manie[illegible] omogenea. Avrò gente che si interessa delle politiche giovanili. Vogliamo vivere in una città giovane».

Lei ha espresso parere [illegible] trario alla costruzione delle case comunali in circonvallazione a monte: e se sarà sindaco?

«Dipende dalle leggi dello Stato. [illegible] devono costruire le case dove [illegible] possibile, [illegible] invece si decide [illegible] costruire dove esistono vincoli, significa che non si vogliono realizzare. Esiste [illegible] piano paesistico».

Monteverde ricorda che su sollecitazione delle minoranze nel '94 era stato riunito un Consiglio comunale per la discussione del piano di edilizia popolare sul Lungoentella. «Dunque si alle case popolari [illegible] ci sono [illegible] possibilità».

[illegible] sarà sindaco riceverà in eredità l'area dell'ex Astor [illegible] probabilmente [illegible] scavo sul lungomare dove l'attuale sindaco vuole [illegible] silo sotterraneo.

«Per quanto riguarda lo sca[illegible] sul lungomare speriamo di non averlo in eredità, eventualmente lo ricopriremo perché mi devono spiegare dove si possono trovare i soldi per la costruzione [illegible] un silo. Nell'area ex Astor trovo assurdo spendere 20 miliardi per costruire una piscina di soli 33 metri non in grado quindi di ospitare manifestazioni di alto livello».

Se andrà [illegible] ballottaggio con Agostino cosa succederà?

«Avremmo vinto». [g. vi.]

[illegible]

Attentato a L'Avana

[illegible] [illegible] dell'imprenditore ucciso nell'hotel

GENOVA. E' arrivata [illegible] in Italia la salma di Fabio Di Celmo, il trentaduenne imprenditore genovese rimasto ucciso nell'attentato dinamitardo all'hotel Copacabana dell'Avana, il [illegible] settembre scorso. I funerali saranno celebrati stamani alle 11,45 presso la chiesa parrocchiale dell'Immacolata a Pegli, per volere dei genitori che risiedono in via Quasimodo. Prima [illegible] rito funebre, però, la bara [illegible] rimasta nella chiesa di San Rocco di Prà, dove abitava Fabio, nella vicina via Lero. Commerciante, importatore-esportato[illegible] specializzato in affari [illegible] i Paesi dell'Est prima [illegible] con Cuba poi, il giovane viveva per lunghi periodi a Montreal, presso il fratello Livio. Un'altra sorella abita [illegible] Bologna. I funerali [illegible] Fabio Di Celmo seguono l'arre[illegible] del presunto assassino, [illegible] salvadoregno entrato [illegible] Cuba come turista, Raul Ernesto Cruz Leon. [a. p.]

CICAGNA

I corsi per stranieri

La Fontanabuona oggi [illegible] 120 [illegible]

[illegible] Domani i 120 studenti che [illegible] partecipando [illegible] corsi di studi italiani a Santa Margherita, saranno ospiti [illegible] Fontanabuona. Questa della giornata in Fontanabuona [illegible] una tradizione che risale [illegible] parecchi anni e alla quale concorrono per gli aspetti organizzativi la Comunità Montana, il Co[illegible] [illegible] Cicagna, il Gruppo d'Azione locale e l'associazione Colombo Fontanabuona 2000.

Il programma della gio[illegible] è diviso in due parti: [illegible]lla mattinata gli studenti assisteranno nel palazzetto polivso a tre lezioni su argomenti di carattere regionale mentre per la [illegible] da parte è in programma la visita ai siti dell'Ecomuseo dell'ardesia. «Molti studenti sono [illegible] origine italiana - spiega Renato Legomarsino, presidente [illegible] Fontanabuona Colombo 2000. Per alcuni che arrivano dal Sud America significa ritrovare le proprie radici». [g. vi.]

GENOVA

Polemica col ministro

L'Ordine dei [illegible] della Liguria [illegible] [illegible]

GENOVA. Il Consiglio [illegible] Federazione regionale degli Ordini [illegible] medici della Liguria si è riunito mercoledì per esaminare la questione relativa alla denuncia da parte del ministro della Sanità Rosi Bindi del presidente dell'Ordine di Genova, Sergio Castellaneta, per asseriti abusi penali o disciplinari, che sarebbero [illegible] commessi in relazione al decreto ministeriale sull'attività libero professionale negli ospedali. Il Consiglio esprime «incondizionata solidarietà al presidente Castellaneta e al consiglio direttivo, che hanno emanato gli atti contestati nel legittimo esercizio dei poteri-doveri per [illegible] tutela, salvaguardia [illegible] controllo [illegible] libera professione medica» [illegible] invita l'assessore alla Sanità della Regione ad «emanare [illegible] normative quadro», proponendosi come interlocutore istituzionale per [illegible] gli aspetti deontologici della professione. [a. p.]

[illegible]

Al largo di Zoagli

Barca in avaria scattano i soccorsi tre giovani salvati

SANTA MARGHERITA. Tre giovani di Rapallo, tra i 17 [illegible] i [illegible] anni, mercoledì sera si [illegible] trovati in difficoltà su un natante [illegible] avaria [illegible] un miglio al largo di Zoagli. Uno dei giovani [illegible] il cellulare ha avvertito la Croce bianca [illegible] Rapallo che [illegible] sua volta ha chiesto l'intervento [illegible] della Capitaneria [illegible] porto di Santa Margherita.

La pubblica assistenza ha informato la Guardia costiera della disponibilità [illegible] un gommone e dei militi per [illegible] ai giovani. Il Circomare, dopo avere accertato tramite telefono cellulare che i giovani erano in ottime condizioni [illegible] che lo stato del mare non dava preoccupazioni, ha autorizzato il gommone a raggiungere la barca in avaria. Poco dopo le due il natante con i tre giovani a bordo è stato rimorchiato sino alla baia di [illegible] Michele di Pagana sempre sotto la direzione della Capitaneria di porto. [g. vi.]

GENOVA

Consiglio provinciale

Filippo Capozio [illegible] dalla Leg[illegible] agli indipendenti

GENOVA. Filippo Capozio, consigliere provinciale della Lega Nord Liguria, uno dei primi attivisti del movimento, si [illegible] dimesso ufficialmente dal gruppo leghista, confluendo nel gruppo indipendente di cui fa già parte un altro [illegible] leghista, Luciano Catellani. La Lega Nord, che nelle elezioni amministrative del [illegible] aveva portato [illegible] Palazzo Doria-Spinola 7 rappresentanti, ha [illegible] 3 consiglieri. Intanto Marta Vincenzi ha aperto la discussione generale, che si chiuderà nel settembre 98, sulla bozza del progetto di piano territoriale di coordinamento presentato prima dell'estate. Tra i vari punti, l'alternativa autostradale al tunnel Rapallo-Fontanabuona [illegible] [illegible] raccordo fra Recco [illegible] il casello della A12, [illegible] la strada [illegible] San Lorenzo e l'eventuale riutilizzo del foro pilota di Mignanego realizzato nell'ambito del progetto «alta velocità». [a. p.]

Azzolini *canta in onore della Callas*

Marsiglia, applaudito concerto lirico-vocale in onore del soprano Maria Callas.

Venti cantanti lirici di diversa nazionalità si sono alternati sul palcoscenico del **Teatre de bois** sotto la direzione del maestro François Vanes.

Il tenore **Bartolomeo Azzolini** (pseudonimo d'arte di Angelo Arata) ha eseguito due arie verdiane, entusiasmando il pubblico grazie alla sua voce bronzea e stentorea dagli acuti abbaglianti.

Lo spettacolo, teleripreso, ha avuto il culmine nel finale, quando [illegible] gli artisti hanno intonato il "coro [illegible] bocca chiusa" dalla Madame Butterfly di Puccini, creando un suggestivo momento di raccoglimento nel ricordo [illegible] Maria Callas.

LUNEDÌ tuttosoldi
MERCOLEDÌ tuttoscienze
GIOVEDÌ tuttolibri
I supplementi de LA STAMPA
Una settimana ricca di tutto.

In cartellone 3 operette, 16 concerti, 9 titoli di prosa. Invariati i prezzi

Melato «regina» del Chiabrera

L'Orchestra russa apre la stagione musicale

SAVONA. Mariangela Melato, Enrico Montesano e l'Orchestra sinfonica [illegible]. Sono alcuni degli appuntamenti di spicco della prossima stagione del Chiabrera. L'assessore alla Cultura Antonella Frugoni e il direttore [illegible] Roberto Bosi ieri mattina hanno presentato il cartellone di prosa, il programma dei concerti e i tre appuntamenti con l'operetta. Complessivamente il Comune spenderà 1 miliardo e 230 milioni, [illegible] previsione di entrata di 1 miliardo e 120 milioni. Invariato il prezzo dei biglietti. I concerti prenderanno il via il 29 ottobre e la prosa il 5 novembre.

«Abbiamo cercato di migliorare la qualità della stagione [illegible] incrementare il costo per gli spettatori - sottolinea l'assessore Frugoni -. Il programma prevede 9 spettacoli teatrali per 42 repliche, 16 concerti e tre operette. L'Orchestra sinfonica di Savona è presente in cartellone e accompagnerà solisti di primo piano».

Aggiunge il direttore [illegible] teatro Roberto Bosi: «Siamo riusciti a inserire nel programma almeno quattro fra i migliori spettacoli prodotti in Italia negli ultimi due anni. "La dame de Chez Maxim" [illegible] Mariangela Melato in [illegible] ruolo comico, "Trash. Non si butta via niente" con Enrico Montesano, "Scene da [illegible] matrimonio" [illegible] Gabriele Lavia e Monica Guerritore [illegible] lo spettacolo di Vincenzo Salemme rappresentano il meglio dell'attuale panorama teatrale. Ritengo che anche "Carmela [illegible] Paolino" con Edi Angelillo costituirà una lieta sorpresa per gli spettatori savo[illegible]. [illegible] in cartellone spiccano altri «giganti» come Ernesto Calindri, che sarà protagonista di «Mercadet, l'affarista» e Andrea Jonasson impegnata nell'opera di Turgenev «Un mese [illegible] campagna». Completano [illegible] quadro Valeria Moriconi e Nancy Brilli.

«Per quanto riguarda la stagione musicale - continua Bosi - abbiamo puntato su gruppi [illegible] orchestre. L'apertura sarà [illegible] l'Orchestra sinfonica russa, seguiranno I solisti dell'Amsterdam baroque orchestra di Koopman, l'Ensemble unicorn Wien che eseguirà in prima assoluta i Carmina burana originali. Fra i solisti, da segnalare il concerto della pianista Elisabeth Leonskaja e il recital dell'organista Lionel Rogg in cattedrale».

L'operetta si consolida [illegible] titoli: «Sissi», [illegible] debutto assoluto [illegible] Italia e i successi tradizionali «La principessa della Czarda» [illegible] «Il paese dei campanelli».

Invariati i prezzi, del resto già piuttosto salati. Per la prosa, [illegible] mila lire in platea e 36 in galleria. Per la stagione musicale, 32 (platea) e 17 mila (galleria). Per l'operetta, [illegible] mila (platea) [illegible] 25 mila (galleria).

Nel cartellone del Chiabrera figurano anche gli appuntamenti di musica lirica che sono tuttavia allestiti dall'Opera giocosa: «Tosca» di Puccini, «Le nozze di Figaro» di Mozart.

Ermanno Branca

STAGIONE DI PROSA

5 - 6 - 7 - 8 Novembre, ore 21
7 Novembre ore 16 (abb. pomeridiano)
TEATRO STABILE DELLE MARCHE / [illegible] EUROPA ESPERIMENTI
«La rosa [illegible]a», di Tennessee Williams, con [illegible] Moriconi [illegible] Venturiello. Regia [illegible] Vacis.

4 - 5 - 6 - 7 Dicembre, [illegible] 21
3 Dicembre, ore [illegible] (abb. pomeridiano)
[illegible] DI GENOVA
«[illegible] Chez Maxim», di George Feydeau, con Mariangela Melato, Eros Pagni, Ugo Maria Morosi, Donatella Ceccarello, [illegible] Milli, Carlo Reali, Massimo Mesciulam, [illegible] di Alfredo Arias.

9 - 10 - 11 - 12 Dicembre, ore 21
12 Dicembre, ore 16 (abb. pomeridiano)
ASS. PUPI [illegible] FREDDI / [illegible] D[illegible]
«Carmela e Paolino. [illegible] sopraffino», [illegible] José Sanchis Sinisterra. Traduzione ed adattamento [illegible] Angelo [illegible], [illegible] Angelillo e Gennaro Cannavacciuolo. Musiche eseguite dal vivo di Mario Pagano. Regia di Angelo Savelli.

8 - 9 - 10 - 11 Gennaio, ore [illegible]
[illegible] Gennaio, [illegible] [illegible] (abb. pomeridiano)
TUTTOTEATRO
«Mercadet, l'affarista», [illegible] [illegible] de Balzac. Traduzione ed adattamento [illegible] di Luigi Lunari, con Ernesto Calindri e Liliana [illegible]. Regia di Antonio Moretti.

18 - 19 - 20 - 21 Gennaio, ore 21
26 Gennaio, ore 16 (abb. pomeridiano)
TEATRO STABILE DI GENOVA
«Un [illegible] in campagna», di [illegible] Turgenev, con Andrea Jonasson, Giampiero [illegible] Gianna Piaz e Sergio Romano. Regia di Marco Sciaccaluga.

3 - 4 - 5 - 8 Febbraio, ore 21
CHI [illegible] SCENA!
«...E [illegible] nevicò», di Vincenzo Salemme, [illegible] Vincenzo Salemme, Nando Paone, Maurizio Casagrande e Carlo Buccirosso. Regia di Vincenzo Salemme.

9 - 10 - 11 - 12 Febbraio, ore 21
[illegible] FOX & GOULD
«Manole», [illegible] Margaret Mazzantini, con Nancy Brilli e Margaret Mazzantini. Regia di Sergio Castellitto.

5 - 6 - 7 - 8 - Marzo, ore 21
7 Marzo, ore 16 (abb. pomeridiano)
TEATRO [illegible] DI TORINO
«Scene da un matrimonio», di Ingmar Bergman, con Gabriele Lavia e Monica Guerritore. Regia di Gabriele Lavia.

24 - 25 - 26 - 27 Marzo, ore [illegible]
LOOP CIN. SRL
«Trash, [illegible] [illegible] butta [illegible] niente», di Enrico Vaime, Enrico Montesano e Ferruccio Fantone, [illegible] Enrico Montesano. Regia [illegible] Giorgio Gallione.

STAGIONE LIRICA

[illegible] 4 - MERCOLEDI' 10 [illegible]
[illegible] [illegible] Giacomo Puccini
regia Beppe De Tomasi, con Tiziana Fabbricini, Matteo Peirone

LUNEDI' 20 - DOMENICA 26 OTTOBRE
[illegible] [illegible] [illegible] **FIGARO** di Wolfgang Amadeus Mozart
regia di Filippo Crivelli, con Luciana Serra, Nicola De Carolis

[illegible] [illegible] [illegible]
RECITAL [illegible] [illegible]

STAGIONE OPERETTA

GIOVEDI' 13 NOVEMBRE ORE 21
SISSI
di Kreisler e Marischka con la compagnia [illegible] Corrado Abbati

VENERDI' 23 GENNAIO ORE 21
[illegible] [illegible]
[illegible] Emmerich Kalman
con coro e balletto del teatro Bellini di Napoli

SABATO 14 [illegible] ORE 21 - [illegible] 15 FEBBRAIO [illegible] 16
IL PAESE [illegible] [illegible]
di Ranzato e Lombardo con la compagnia [illegible] Corrado Abbati

STAGIONE SINFONICA

MERCOLEDI' 29 OTTOBRE
[illegible] [illegible] [illegible] **DELLA FI**[illegible] [illegible] [illegible]
Mark Gorenstein, direttore, Anastasia Chebotareva, violino

DOMENICA 9 NOVEMBRE
[illegible] [illegible] [illegible] **BAROQUE** [illegible]
Ton Koopman, direttore e clavicembalo, Tini Mathot, clavicembalo, Patrizia Marisaldi, clavicembalo, Hajo Landheer, clavicembalo

DOMENICA 16 NOVEMBRE
[illegible] [illegible] [illegible] pianoforte

DOMENICA 23 [illegible]
[illegible] [illegible] [illegible]
Vittorio Marchese, violino, Cristiano Gualco, violino, Claudio Gilio, viola, Claudio Merlo, violoncello

DOMENICA [illegible]
MARCO [illegible], violino e viola, **MASSIMO LAMBERTINI**, pianoforte

SABATO 13 [illegible]
[illegible] [illegible] [illegible] [illegible]
Fabiano Monica, direttore, Paolo Restani, pianoforte

SABATO [illegible] [illegible] RE
[illegible] [illegible] [illegible] [illegible]
Giuseppe Garbarino, direttore

DOMENICA 11 GENNAIO
[illegible] [illegible] [illegible] [illegible] [illegible] [illegible]
Eric Mentzel, tenore, Bernhardt Landauer, controtenore
Marco Ambrosini, fidula, nyckelarpa, bombarda, canto, Riccardo Delfino, arpa, ghironda, canto, Katharina Dustmann, davul, zarb, bendir, tamburello, canto, Michael Posch, flauti a becco, canto, Peter Rabanser, ud, chalumeau, cornamuse a sacco, canto, Wolfang Reithofer, tamburi, timpani, tamburello, canto, Thomas Wimmer, fidula, vihuela d'arco, ud, canto.

[illegible] 25 [illegible]
[illegible] [illegible]
Giovan [illegible] Rigon, pianoforte, Sonig Tchakerian, violino
Silvia Chiesa, violoncello

[illegible] [illegible] FEBBRAIO
[illegible] [illegible] **LEONSKAJA**, pianoforte

DOMENICA 22 FEBBRAIO
IL [illegible] [illegible] **O** [illegible]
Giovanni Antonini, maestro [illegible] e flauto

DOMENICA 1 MARZO
PASCAL [illegible]', pianoforte

DOMENICA 15 MARZO
[illegible] [illegible] pianoforte

MERCOLEDI' 18 [illegible]
LIONEL ROGG, organo

SABATO 21 MARZO
PAVEL BERMAN, violino, [illegible] [illegible] pianoforte

SABATO 4 [illegible]
[illegible] [illegible] [illegible] [illegible] [illegible]
Umberto Benedetti Michelangeli, direttore, Paolo Bordoni, pianoforte

A Finale

La Piaggio da oggi in vendita

La Piaggio è in vendita

FINALE L. Un «invito a presentare offerte per l'acquisto del complesso aziendale delle "Industrie aeronautiche e meccaniche Rinaldo Piaggio Spa"». L'annuncio, atteso da tempo, è stato pubblicato ieri sui maggiori quotidiani italiani.

Le offerte per l'acquisto della Piaggio, da parte [illegible] ditte interessate, non tarderanno ad arrivare. Cosa allarma sindacati e dipendenti è il tipo di vendita. Si spera naturalmente di non arrivare [illegible] una frammentazione delle attività dell'industria. Una prima serie di offerte «non vincolanti» possono essere recapitate entro [illegible] non oltre le ore 18 del 31 ottobre prossimo. Per una seconda fase di trattativa (offerte «irrevocabili») c'è tempo fino al 10 febbraio. L'indirizzo di riferimento è Rothschild Italia Spa, corso Magen[illegible] 12, 20123 Milano.

L'azienda, con sedi a Finale Ligure e a Sestri Ponente, opera nel settore aeronautico. Due [illegible] le attività principali svolte. Nel settore «velivolistico» si [illegible] la ricerca, lo sviluppo, [illegible] produzione [illegible] la manutenzione [illegible] revisione di velivoli per aviazione (anche militari) [illegible] di componenti. Nell'altro settore, quello «motoristico», si producono e revisionano turbogetti, turbomotori e turbine per elicotteri. [r. sr.]

DALLA RIVIERA

[illegible] L.

E' morto Ruggero Giannaccini [illegible] maresciallo dei carabinieri

Ruggero Giannaccini, 73 anni, ex maresciallo dei carabinieri [illegible] socio fondatore dell'Associazione carabinieri in congedo di Finale è deceduto ieri mattina all'ospedale Santa Corona. Giannaccini abitava da molti anni [illegible] Finale. [a. r.]

LOANO

Ieri i funerali di Doria priore alle Cappe Turchine

Si sono svolti ieri pomeriggio a Loano i funerali di Amedeo Doria, 81 anni, priore delle Cappe Turchine [illegible] Loano della chiesa di Nostra Signora del Rosario dal 1964 al 1993. Alla cerimonia funebre hanno partecipato i delegati dei priorati della diocesi di Albenga. [a. r.]

FI[illegible] L.

Il centralino del Comune ha cambiato numero

Da ieri il Comune di Finale Ligure ha un [illegible] numero telefonico. Il centralino municipale, infatti, risponde allo 019/689011. Con il cambio del centralino si potranno anche raggiungere gli uffici formulando i numeri diretti. [a. r.]

ALBENGA

Si sono aperte le iscrizioni per lo «Stadio del nuoto»

Sono già aperte le iscrizioni ai [illegible] di [illegible] presso la segreteria della piscina [illegible]. Le attività natatorie, all'interno dello Stadio [illegible] nuoto di via Amalfi, riprenderanno lunedì prossimo. [m. br.]

ALBENGA

Operazione antiabusivi In dieci rimpatriati

[illegible] decina di extracomunitari sono stati fermati [illegible] controllati dai carabinieri sul lungomare di Albenga. Alcuni di loro, non in regola con i permessi di soggiorno, sono stati proposti per l'espulsione. [m. br.]

Mentre il Comune di Vado riduce le imposte ai nuovi artigiani

«Troppe tasse sui ristoranti» La Confesercenti all'attacco

SAVONA. La Confesercenti contesta la pressione fiscale che i Comuni esercitano sui pubblici esercizi. L'accusa arriva dal rappresentante provinciale della Fiepi, la federazione dei pubblici esercizi, Giuseppe Maiellano. Intanto il Comune di Vado, andando contro corrente, ha approvato [illegible] delibera per l'abbattimento delle imposte [illegible] favore degli imprenditori che avviano [illegible] attività nel comprensorio vadese.

[illegible] «Dopo gli innumerevoli incontri dei mesi scorsi fra gli amministratori comunali e le associazioni di categoria per limitare il carico fiscale di cui [illegible] gravati bar e ristoranti, sono scattati i rincari. Gli aumenti sulle tariffe dell'acqua potabile e dei rifiuti solidi urbani [illegible] particolarmente consistenti a Savona. I gestori di bar, ristoranti, alberghi [illegible] stabilimenti balneari [illegible] in grave difficoltà proprio per l'aumento del carico fiscale. Gli aumenti provocano un impoverimento generale del tessuto commerciale e turistico. I dati statistici raccolti a livello nazionale [illegible] [illegible] bollettino di guerra: negli ultimi [illegible] anni in Italia hanno chiuso 255 mila ditte e il numero tende continuamente a salire. Per impedire che il commercio crolli definitivamente, [illegible] necessario che i Comuni si facciano carico dei problemi dell'impresa, riducendo la pre[illegible] fiscale».

VADO LIGURE. Il sindaco di Vado Roberto Peluffo, proprio in questi giorni, ha predisposto una delibera con cui vengono abbattuti i tributi a vantaggio delle nuove imprese avviate nel comprensorio. «Per garantire la reindustrializzazione del nostro territorio - sostiene Peluffo - non basta la disponibilità di aree [illegible] la buona volontà. Occorre offrire incentivi concreti alle imprese, come la riduzione del carico fiscale. Le nuove ditte artigiane [illegible] industriali che verranno avviate a Vado potranno contare sulla riduzione degli oneri di urbanizzazione, dell'Ici e dell'Iciap. Si tratta di un provvedimento che darà impulso all'imprenditoria, invogliando soprattutto gli artigiani che per installare i laboratori devono già sobbarcarsi [illegible] indifferenti».

Il sindaco Peluffo spera anche di riuscire [illegible] portare [illegible] Vado la fabbrica per l'assemblaggio delle componenti automobilistiche. Si tratta di un colosso dell'industria coreana, [illegible] cui [illegible] Cadillac detiene il 30 per cento delle quote sociali. [a. b.]

Giuseppe Maiellano della Confesercenti

[illegible] PROPOSTA CDU [illegible]

«Meno tributi in via Pia»

«Riduciamo le tasse ai commercianti [illegible] piazza Chabrol». A lanciare la proposta è il consigliere del Cdu Francesco Lirosi che si è fatto interprete del malumore che serpeggia fra i negozianti del centro storico da quando [illegible] stati avviati i l[illegible] [illegible] ristrutturazione [illegible] Palazzo Gavotti. Afferma Lirosi: «Considerando che i lavori di recupero dell'ex biblioteca si protrarranno per almeno 5 anni, che i commercianti di via Pia saranno inevitabilmente penalizzati dal cantiere e che [illegible] negozianti saranno costretti [illegible] incrementare le spese per la pulizia dei locali di vendita, invito la giunta a instaurare un sistema di riscossio[illegible] agevolato delle imposte comunali». Lirosi in pratica propone alla giunta [illegible] effettuare uno sconto sulle tariffe delle principali tasse comunali (Iciap, Ici, tassa sulla spazzatura). Secondo Lirosi la giunta potrebbe agire sia sulle modalità di riscossione, garantendo [illegible] dilazione dei pagamenti, sia abbattendo [illegible] tariffe. Inoltre Lirosi ha chiesto alla giunta l'installazione di nuovi lampioni in centro città, per compensare la riduzione di luce provocata dalle impalcature di Palazzo Gavotti. Anche i consiglieri del pds Luca Delbene e Sergio Tortarolo hanno chiesto la convocazione della commissione consiliare per affrontare la delicata vicenda del recupero di Palazzo Gavotti. [a. b.]

Conflitto con la Uil

L'Acts non vuole autobus in teatro

SAVONA. La Uil trasporti rompe l'unità sindacale. Il responsabile del settore, Antonio Mortara, si è rifiutato di firmare l'integrativo aziendale sottoscritto [illegible] dalle altre sigle sindacali perchè la Uil non condivide le scelte strategiche avviate dall'Acts.

«Non possiamo sempre firmare accordi che prevedono solo un ridimensionamento dell'azienda e dei servizi - spiega Mortara -. La necessità di limitare i costi è evidente ma [illegible] tagliando le linee che risolve[illegible] i problemi dei trasporti. Se infatti la riduzione dei servizi consente un temporaneo contenimento dei costi, a lun[illegible] andare con questa stretegia si rendono i servizi pubblici sempre meno appetibili per l'utenza. In pratica [illegible] il rischio di emraginare le aziende dei bus. Il vero spreco [illegible] rappresentato invece dalle due aziende pubbliche per gestire un territorio limitato [illegible] la provincia di Savona. Acts e Ser devono dare vita ad un'unica società».

L'accordo siglato fra l'Acts e i sindacati prevede [illegible] serie di economie sulle linee marginali ma l'azienda precisa che «non [illegible] abbandonate le località attualmente servite dal bacino di traffico dell'Acts». Piuttosto, l'azienda intende recuperare efficienza a discapito del trasporto privato. L'Acts ha nuovamente chiesto ai Comuni, [illegible] in particolare all'amministrazione comunale [illegible] Savona, l'adozione di un piano del traffico che privilegi i bus. Secondo l'Acts il problema del traffico deve essere risolto «allontanando dal centro la sosta dei veicoli privati». Non potendo [illegible] l'auto, i savonesi sarebbero costretti a salire sui bus. [a. b.]

L'ABBONAMENTO.
il migliore amico di chi legge La Stampa.
LA STAMPA

MOTTA S.p.A.
Ricerca
[illegible] [illegible] 22-33 anni per [illegible] e Imperia
disponibilità immediata. Offre L. 1.900.000 mensili incondizionati, provvigioni, incentivi, previdenze legge, portafoglio clienti.
Tel. 0182/554021 - 0182/52258

Casino Sanremo
Gare
CHEMIN DE FER
19-20-21 Settembre

LA STAMPA
Venerdì 12 Settembre 1997 SV DI LV 41
LIGURIA estate

Casino Sanremo
Gare
CHEMIN DE FER
GRANDI PREMI
Iscrizione gratuita
Tel. 0184 / 59.51

Hanno sfilato molte delle categorie che si adoperano per migliorare il nostro turismo

Gente da Oscar, un grazie dalla Liguria

Tutti i vincitori proclamati l'altra sera ad Alassio

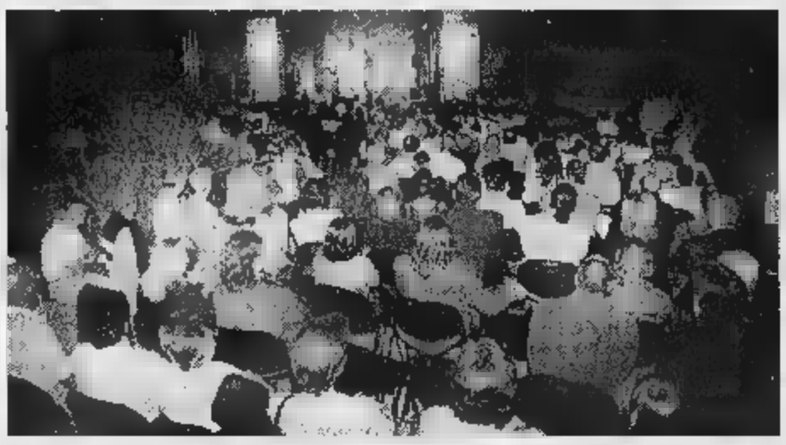

Ecco il numeroso pubblico che l'altra notte ad Alassio ha seguito le premiazioni

ALASSIO. Nella splendida [illegible] dei Giardini [illegible] Alassio, l'altra sera [illegible] stati proclamati i vincitori dell'«Oscar del mare», che hanno ricevuto, simbolicamente e non, l'applauso della Liguria per la loro ope[illegible] a favore del turismo.

Ecco, per quanto riguarda le categorie istituzionali, chi è stato scelto dalla giuria [illegible] le «nominations» proposte dalle Province [illegible] Genova, Savona e Imperia: **Musica classica:** Estate Musicale Andorese. **Sport:** Regate Zegna [illegible] Portofino. **Spettacoli e attrazioni:** Festival mondiale dei fuochi d'artificio di Sanremo. [illegible] Salone dell'umorismo di Bordighera. **Tradizione e folklore:** Cena medievale di Giustenice. [illegible] **marini:** Spiaggia d'oro [illegible] Imperia. [illegible] Mostra di Van Dyck a Genova. **Sagre:** Pigato di Salea d'Albenga. **Comuni:** Masone (Genova). **Ristoranti:** Manuelina di Recco. [illegible] Accademia della [illegible] di Sanremo. [illegible] **notturni:** Capannina di Alassio.

Ecco invece, nell'ordine di voti ricevuti, i tre vincitori in ognuna delle [illegible] categorie votate dai lettori de La Stampa attraverso il tagliando pubblicato sul giornale. **Bagnini:** Gigi Calò, Ferdy Fiorelli, Luca Grillo. **Dee jay:** Mauro Vicari, Rudy Mascheretti, Maffy. [illegible] Astrid Emanuelli, Camilla, Davidino. **Showmen:** [illegible] Angelo Vinai, Trio Rap, Gaggi. **«P.R.»:** Gianluca Baldisera, Max, Enrico Boschetti. **Celebrità:** Gianfranco, Margherita, Patrizia.

Sono stati inoltre assegnati premi speciali di cui parleremo nell'edizione di domani.

Massimo Boero

Il gruppo goliardico dianese che ha ricevuto un Oscar per la «VasCup»

[illegible]

A destra, il gruppo di bagnini (con l'Oscar Gigi Calò dei Bagni al Sole [illegible] Albenga) e, sotto, Flavio Maurizio, rappresentante della grande rassegna dedicata al [illegible] Pigato e vincitore della categoria riservata [illegible] Sagre

Il rappresentante dell'associazione «Jus Taenice» riceve l'Oscar per la cena di Giustenice vincitrice [illegible] categoria Tradizione e folclore

[illegible]

Manuele Di Pietro di Sanremo riceve l'Oscar per l'Accademia [illegible] canzone, vincitrice della sezione concorsi

[illegible]

A [illegible] Gianfranco, della Gelateria Express di Alassio, riceve l'Oscar del [illegible] da un'hostess dell'Agenzia Eccoci e, sotto, la rappresentante della Spiaggia d'Oro di Imperia vincitrice della categoria riservata ai Bagni marini

Gianni Carbone del [illegible] «Manuelina» [illegible] Recco riceve l'Oscar per la prima posizione nella sua categoria

Giovanna Risso ritira il premio per l'estate musicale andorese

A sinistra Paolo Baldissera, vincitore della categoria riservata ai «pierre» Sopra, l'assessore Bissolotti riceve il premio [illegible] il Festival internazionale dei fuochi d'artificio [illegible] Sanremo. A destra, Astrid Emanuelli, prima classificata nella categoria «cubiste»

Al Comune di Genova il premio per la mostra [illegible] Van Dick

Una sera assieme, tra platea e palco

Così il pubblico ha applaudito imprenditori e ospiti

Il sindaco di Masone, Pastorino ritira l'Oscar per [illegible] categoria [illegible] Comuni e, sotto, il rappresentante del Salone dell'umorismo di Bordighera, primo nella categoria cabaret

[illegible]

DAL [illegible] INVIATO

Resta immobile al [illegible] posto il pubblico. Sul palco, la bravissima presentatrice Elisabetta Mandraccio, [illegible] showgirl Angela Cavagna e la giovanissima cantante Morena Martini. L'esercito di operatori turistici giunti da ogni angolo della regione coccola le primedonne del «suo» Oscar, gusta sino all'ultimo il gran finale con i protagonisti sul palco.

Sotto i riflettori, inondati dagli applausi [illegible] dai flash ci [illegible] anche i comici Orlando Portento e i Soggetti Smarriti e il giornalista Gianni Vasino. Sorride soddisfatto lo staff dell'agenzia Eccoci che ha organizzato la manifestazione sin [illegible] primi passi [illegible] giugno, sostenuto nell'ultima [illegible] dalle Province di Genova, Savona e Imperia che hanno stilato le nomination: Marco Dottore e Luca Galtieri. Il primo all'opera come presentatore l'altro alla regia, abbracciano vallette [illegible] assistenti. Sorridono tutti i vincitori, cioè gli oltre seicento presenti: esserci, in una serata come questa, è già [illegible] successo personale, professionale e di categoria che va oltre ogni classifica. Sorridono perfino i politici che in passerella sfilano spesso.

Valeva la pena di raccontarla dalla fine la grande soirèe dell'Oscar [illegible] [illegible] che tanto assomiglia [illegible] questa estate che [illegible] vuole finire. Che «el Nino», l'effetto [illegible] che scalda il Pacifico e poi bacia le nostre latitudini, la conservi questa coda [illegible] stagione: la Liguria che lavora, quella ben rappresentata nei giardini di Alassio, lo merita. D'alto livello non c'era solo la cornice offerta da Alassio, la cui amministrazione [illegible] rapppresentata dall'assessore Monica Zioni e dal gran cerimoniere [illegible] turismo Enrico Mantellassi. Il rango [illegible] premiati, lo spessore dei risultati ottenuti nei rispettivi ambiti e il te[illegible] delle motivazioni fanno pensare [illegible] un futuro certo per questo appuntamento che sta diventando tradizione.

[illegible]

A sinistra Mauro Vicari, primo classificato nella categoria riservata ai dee jay, [illegible] sono [illegible] dai lettori con il tagliando per tutta l'estate. A destra la premiazione della categoria Sport, in cui hanno trionfato le Regate Zegna [illegible] Portofino

Non solo protocollo, comunque. La Cavagna si è ricordata di quando venne in Riviera per presentare il suo libro. Vasino ha ribadito il suo nobile impegno nell'ambito sociale. Portento ha raccontato dei playboy che erano [illegible] moda nell'Alassio del «Wiskhy a [illegible] I Soggetti smarriti hanno proposto gags e spigolature sui liguri. Tifo da stadio per Angelo Vinai, barman della stazione di Alassio. Tifo da gradinata per i Goliardi di Diano e la loro Vas-Cup.

E ancora. Dalla [illegible] su Van Dyck lo spunto per parlare della rinascita di Genova. Da Sanremo i bagliori dei fuochi artificiali. [illegible] Salea [illegible] brindisi al Pigato. Da Alassio «Baci» per l'assessore Rosa Bellantoni di Albenga. Dalla Spiaggia d'oro di Imperia l'in[illegible] in uno dei più accoglienti arenili del Ponente. E dai Bagni Valerio [illegible] invito diretto: «Aiutate il turismo a lavorare». L'Oscar [illegible] nato proprio per questo.

[illegible] Daniele

Angelo Vinai, trionfatore [illegible] referendum fra i lettori per la categoria barman e, sotto, [illegible] dei titolari della «Capannina» [illegible] Alassio vincitrice fra i locali notturni

La «Rassegna del Pigato» prosegue con le specialità della cucina e le serate danzanti

Salea: un premio a Edoardo Raspelli

Riconoscimento alla carriera

ALBENGA. E' la serata del premio «Salea e il vino 1997», rico- che ogni anno viene assegnato ad un personaggio di spicco del mondo dell'enogastronomia ligure. Alle 21, nella sala conferenze della trentesima «Rassegna del Pigato e degli altri vini Doc della Riviera ligure di ponente» in di svolgimento a Salea verrà premiato Edoardo Raspelli, giornalista ed enogastronomo, direttore tra l'altro delle Guide dell'Espresso.

Il nome di Raspelli va ad aggiungersi a quelli di Silvio Torre, Orazio Sappa, Giacomo Badoino, Riccardo Galbussera e Nello Capris nel libro d'oro della manifestazione. A sua volta, mercoledì sera, la rassegna di Salea è stata premiata con l'«Oscar del mare 1997».

Accanto al momento delle premiazioni la sarà, come ogni giorno, all'insegna del buon bere e del buon mangiare. Polenta al tartufo, al sugo, trofie al pesto, buridda, coniglio alla ligure e tante altre specialità continueranno ad essere proposte negli stands gastronomici. I lettori de La Stampa, presentando alle il tagliando pubblicato in questa pagina, diritto ad una bottiglia di vino rosso da tavola per ogni trenta mila lire spese nella ristorazione.

Sempre stasera alle 22,15 ta danzante con l'orchestra di Carmen Arena. Per tutta la sera, poi, sono visitabili gli stands della mostra mercato allestita sotto agli alberi di Terra Coniglio. In esposizione prodotti per la casa, per l'agricoltura, il tempo libero, oggettistica, abbigliamento e computer.

Pezzini

PADIGLIONE DEL MARE E DELLA NAVIGAZIONE

Presentando questo coupon alle Biglietterie del Padiglione del Mare e della Navigazione, si avrà diritto allo sconto di Lit. 3000 sul biglietto d'ingresso individuale adulti e ragazzi.

VENERDI' 1 1997

ACQUARIO DI GENOVA

Presentando questo coupon alle Biglietterie dell'Acquario di Genova, si avrà diritto allo sconto di Lit. 2000 sul biglietto d'ingresso individuale adulti e ragazzi.*

per adulti e bambini un simpatico omaggio

VENERDI' 12/9/97 *Al lunedì utilizzare il tagliando della domenica*

Piatti tipici e vini Doc in mostra

A destra la gente che affolla gli stands alla edizione della «Rassegna del Pigato» a Salea, sotto un momento delle degustazioni

VENERDI' 12 SETTEMBRE 1997

LE CARAVELLE
Tel. 0182/931.755
CERIALE

bimbi e...state con noi

Ingresso gratuito per bambino dal 4 ai anni accompagnato un pagante il biglietto intero giornaliero presentando questo coupon casse del Parco. La presente offerta non cumulabile altre riduzioni. Utilizzare solo il tagliando giorno stesso, al lunedì quello della domenica. Non valide le fotocopie.

Il presente tagliando si avrà diritto ad uno sconto 15 per cento al BAZAR di SOPRANA e il prezzo-convenzione a 16 per il pasto (primo piatto, secondo piatto freddo, e bevanda) self service

VENERDI' 12 SETTEMBRE 1997

COOPERATIVA MACCHIA VERDE

30ª RASSEGNA DEL PIGATO

e degli altri vini DOC della Riviera di Ponente

SALEA D'ALBENGA
9-14 settembre

Consegnando questo tagliando alle degli stands gastronomici, per ogni spesa superiore alle 30 mila lire si avrà diritto a ricevere gratuitamente una bottiglia di vino rosso.

UTILIZZARE IL TAGLIANDO L GIORNO VALIDE

Intel Pentium® Processor con MMX™ Technology:

Entra subito nel futuro!

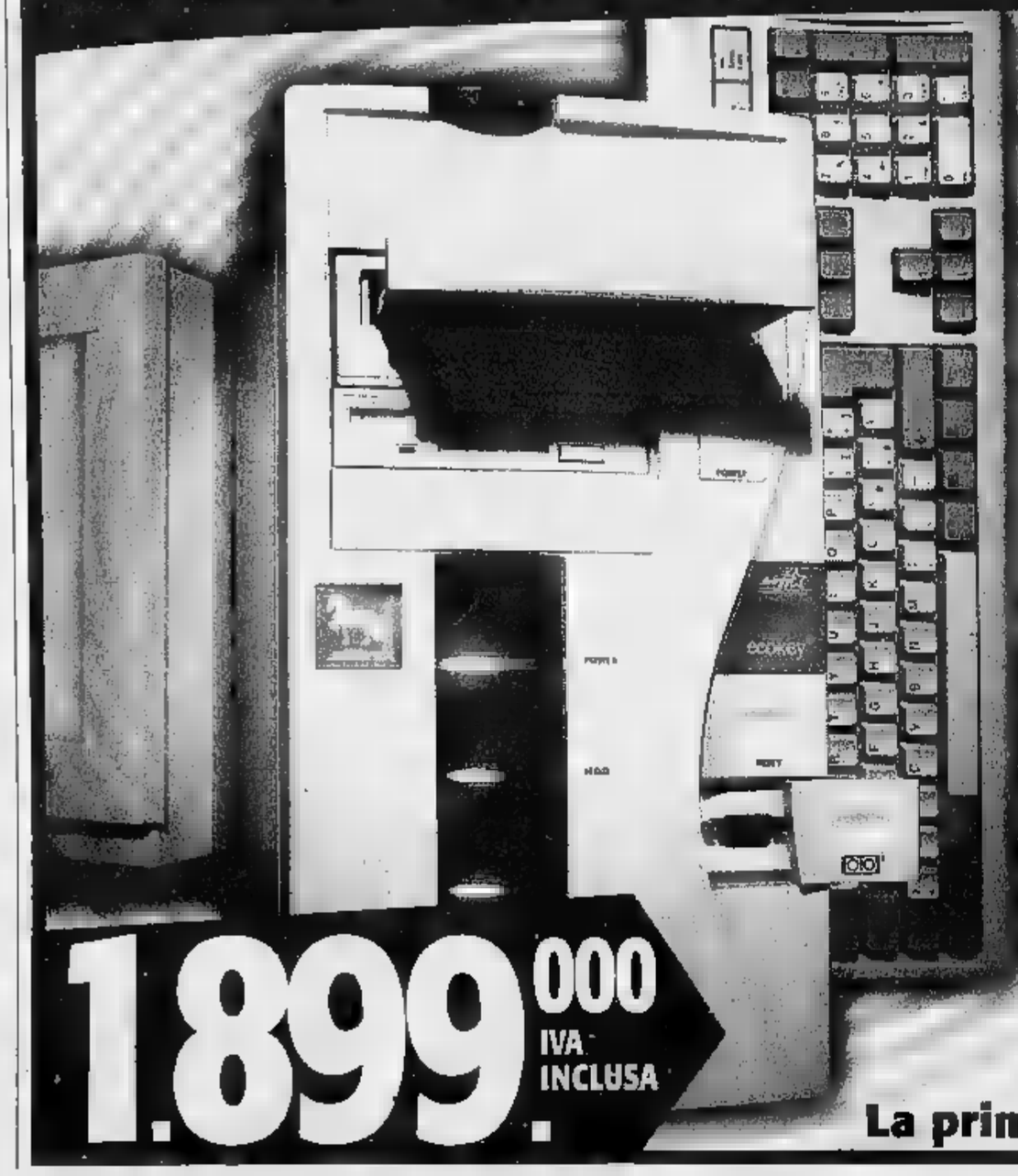

1.899.000 IVA INCLUSA

Software 97-Line
Windows 95
MS Plus!
MSWord 97
MSWorks 4.0 per Windows 95
Microsoft Encarta
Corel Draw 6
Stacker 95

HIGHSCREEN
Sky Mini 97-Line

- MHz Intel Processor con MMX™ Technology
- 16 RAM
- HDD da 1,3 GB
- 3,5" DA 1,44 MB
- LETTORE
- HIGHSCREEN 3D Sound 16 PnP
- PCI ATI MACH 64 – MB DRAM con Video Player
- Tastiera Indus-Keyboard
- Incluso 97-Line
- Abbonamento incluso fino ad Aprile '98 a Italia On Line: Internet+e-mail 24 ore al giorno!
- Monitor

ECCO DOVE TROVI QUESTA ED ALTRE MILLE OFFERTE IN PROMOZIONE:

SERVIZIO CLIENTI

ALESSANDRIA
C.so Borsalino
Tel. 0131/444040
Via S. Grandis
Tel. 0171/691989
Via 31
Tel. 015/8493515

AOSTA
Via S. M. De Coteaus 67
Tel. 0165/31828

NOVARA
Borgomanero (SS per Gozzano)
Via Kennedy 22
Tel. 0322/846498
- Via XXII Marzo, 212 Prossima Apertura

TORINO
- C.so 5/7 Tel. 011/8127787
- C.so Sebastopoli 194 Tel. 011/3241319
- Via Biglieri 1/Via Tel. 011/6637110
- Orbetello Tel. 011/2203177
- Via Nizza 1 Staz. P. Nuova Tel. 011/6680513
- Via Cristina Tel. 011/6698033
- Chivasso Via Gasperi, 6
- Collegno C.so Francia 92/C Tel. 011/4032788
- Cirié Via Gazzera 20 011/9205722
- Pinerolo Via Tel. 0121/201200
- Rivarolo C.so Torino 25 Tel. 0124/29281
143, Tel. 0161/928343

VOBIS MICROCOMPUTER

La prima catena europea dell'informatica

PAVIMAER

PAVIMENTAZIONI PER ESTERNI IN CALCESTRUZZO.

QUALITÀ CERTIFICATA E ASSICURATA

Facendo gli struzzi si perdono di vista le cose importanti. Facendo pavimentazioni in masselli, per primi in Italia, da oltre vent'anni, si può nobilitare (e certificare) il calcestruzzo. La rete tecnico commerciale MAER vi consiglierà il tipo di massello e gli accessori più idonei alla destinazione d'uso, per ottenere una pavimentazione non solo bella ma anche durevole. Per questo, se volete che il vostro pavimento guardi lontano, chiedete PAVIMAER, l'autentico prodotto da MAER.

ISO 9001 UNI 9065

Nome ■ cognome .....
Via .....Cap .....
Città .....Telefono .....Fax.....

MAER S.p.A.
12048 Regione Belvedere
Sommariva Bosco (CUNEO)
Tel. 0172/56.11.11 - Fax 0172/55.231
E.MAIL: maer@isiline.it

MAER®

[redacted] NOTTE

Comincia con tanta musica questo nuovo fi[redacted] settimana settembrino. Musica nei locali genovesi che riaprono i battenti, alla festa dell'Unità con una parata di rockband, a Recco dove questa sera va [redacted] scena una favola in settenote tratta da Dino Buzzati. Galà benefico dello shipping genovese [redacted] Palazzo Ducale.

GENOVA. Musica dal vivo con l'ex New Trolls Giorgio Usai, gli Hydra, gli F40, Chico Joe Mazzamati e i Reunion, alle 23, all'osteria musicale La Vaschetta, in via Piacenza, nel quartiere di Staglieno. Inaugurazione stagionale del New Paips, [redacted] Oberdan, [redacted] Nervi, con una serata di discobar. Jazz, alle 22,30, alla Vecchia Corte, [redacted] via Smirne [redacted] il gruppo Fed Jazz Quintet. Serata rock alle 21, al Teatro Tenda della Festa dell'Unità, in Piazzale Kennedy, con la rassegna «No playback 1997». Sul palco [redacted] alterneranno la band Indigo, Roberto Marzano [redacted] gli Ugolotti, Luci Rosse. In balera, serata di musica e ballo latino-[redacted] caraibico con animazione. Nell'intervallo, alle 22, esibizione degli allievi della scuola di danza CDE Liguria diretta da Lucia Barreca. Al pianobar, alle 21, musica d'ascolto [redacted] i Los Amigos e il sassofonista cubano Antonio Veitias Palacios. Tutti gli appuntamenti sono a ingresso libero. Alle 21 dibattito sui finanziamenti alle imprese (Spazio Dibattiti). Maurizio Mosca, conduce questa sera, alle 20,30, [redacted] Telegenova, il talk show di sport [redacted] spettacolo «Casa Mosca». Palco aperto [redacted] musicisti e ad artisti emergenti, alle 22,30, al Roger Cafè, in Stradone Sant'Agostino, nel centro storico (Sarzano). Ingresso libero.

A Palazzo Ducale, alle 21, Galà dello Shipping promosso dal Gruppo Giovani Agenti Marittimi guidato da Filippo Gallo, [redacted] dall'associazione Rinascita Vita. Nel corso della serata saranno messe in vendita copie del volumetto «Little Gipsies» (Lo Zingarelli dello spedizioniere). Il ricavato sarà devoluto a scopi assistenziali. Visite guidate in notturna, alle 20,30, alla Galleria Nazionale di Palazzo Spinola. Nuovo appuntamento [redacted] gli spettacoli itineranti, dalle 18,30 alle 23, nel centro storico genovese, su iniziativa dell'Associazione Itali ana per la Ricerca sul Cancro (Airc). In scena, sotto le torri [redacted] Sant'Andrea [redacted] in Piazza delle Erbe, gruppi musicali, attori, mimi. L'organizzazione tecnica della manifestazione [redacted] della «Città della Musica» diret[redacted] da Carlo Opisso. L'ingresso è libero.

RECCO. Nella Sala Frate Sole [redacted] convento di San Francesco, questa sera alle 21, la rassegna Settembremusica 1997 Recco presenta la favola in musica per flauto, oboe, clarinetto, attore, fagotto e corno «La famosa invasione degli orsi in Sicilia», di Andrea Nicolini, tratto da Dino Buzzati. Musiche di Filippo Del Corno, con Gianluca Nicolini (flauto), Pietro Rivetti (oboe), Roberto Carloni (clarinetto), Carlo Oneto (corno), Luigi Tedone (fagotto). Voce recitante: Andrea Nicolini. Ingresso libero.

SESTRI LEVANTE. Serata di rock inglese, alle 23, alla discoteca Piscina dei Castelli nell'ambito di un nuovo appuntamento [redacted] le rassegna «Supersonic» curata dai dj del locale del porticciolo. Musica e danze anche allo Schooner. [m. b.]

In scena una favola di Dino Buzzati

Jazz alla Vecchia Corte, gala dello shipping a Palazzo Ducale

Giorgio Usai e i Reunion suonano alla «Vaschetta»

A Nervi concorso internazionale della rosa

Nella palestra di Uscio la «Mostra dei ravatti»
S. Margherita [redacted] gara nei giochi senza quartiere

DA VEDERE

L'«selezione» della rosa più bella a Villa Grimaldi, a Nervi, i «Giochi senza quartiere» a Santa Margherita [redacted] tanti altri appuntamenti nella guida [redacted] oggi.

GENOVA. XIII edizione del «Premio Genova» concorso internazionale della [redacted] fiorente, oggi alle 18, [redacted] Villa Grimaldi. Alla manifestazione, promossa dal Servizio giardini [redacted] foreste del Comune diretto da Ettore Zauli. Alla manifestazione [redacted] presenti i maggiori esperti europei del settore della rosa. Ricominciano oggi alla Galleria di Palazzo Reale le visite guidate. L'appuntamento [redacted] alle 10. La visita sarà curata da Simone Frangioni che accompagnerà [redacted] visitatori alla scoperta delle bellezze della Galleria. Ingresso libero. A Palazzo Ducale sono riprese anche le visite guidate. Orari: 11, 12, 15, 16 e 17. Il biglietto costa 6 mila lire. La visita ha una durata complessiva di [redacted] minuti. A Palazzo Ducale, grande successo della mostra «Andy Warhol- Viaggio in Italia» che dopo le tappe di Napoli [redacted] Roma, porta nel capoluogo ligure centinaia di opere del padre della Pop Art. Orario 9-21, ingresso lire 12 mila (ridotti [redacted] mila [redacted] 6 mila lire).

Sempre a Palazzo Ducale, presso il Centro della Creatività del Comune (primo piano ammezzato) [redacted] esposte le [redacted] Marcello Mogni, Stefano Sommariva, Luca Tardito. Festa dell'Unità, a partire dalle 19, in piazzale Kennedy [redacted] stand gastronomici che offrono specialità [redacted] cucina regionale. «Storie» [redacted] e di avventura» [redacted] il titolo della mostra aperta al Padiglione del Mare dei Magazzini [redacted] Cotone, nel Porto Antico. Il Padiglione del Mare e della Navigazione è aperto dalle 10 alle 18. L'ingresso costa [redacted] mila lire.

[redacted] Fino a domenica 21 settembre, prosegue [redacted] Recco la rassegna «Magie d'estate», a cura del Consorzio Recco Gastronomica che offre la possibilità di assaggiare la focaccia col formaggio in tutti i ristoranti della cittadina [redacted] prezzo speciale (25 mila lire).

USCIO. Aperta la «Mostra dei ravatti», promossa dalla [redacted] loco. In esposizione [redacted] in vendita innumerevoli oggetti antichi, co[redacted] della nonna, [redacted] contadini. La mostra, ospitata nella palestra comunale, è aperta dalle 10 alle 12. Ingresso libero.

SANTA MARGHERITA. «Giochi senza quartiere» nel centro rivierasco per iniziativa delle parrocchie di San Giacomo, Santa Margherita e San Siro dedicati ai ragazzi nati dal 1984 al 1988 che si cimenteranno in diversi sport, dal calcio, alla staffetta, al ciclimo, al tennis e altre discipline.

[redacted]. «Pittori locali in mostra [redacted] Rapallo» è il titolo della collettiva aperta nella «Galleria», in via Venezia 107. [m. b.]

Galleria Cona

Prosegue la mostra di Baglietto

La Galleria Cona di via Boselli a Savona

SAVONA. Prosegue in questi giorni, alla Galleria Cona di via Boselli 33r, la mostra di Roberto Baglietto intitolata «Words & Colours».

[redacted] quarantenne giornalista savonese, alla prima «personale», espone nell'occasione dieci carte [redacted] due tele, caratterizzate da un accentuato [redacted] del colore e da tecniche miste per le quali fa talora [redacted] a materiali inusuali.

In galleria sono inoltre disponibili altri lavori [redacted] carta, tela [redacted] masonite. «Words & Colours» è in programma fino a sabato 20 settembre, con questi orari: 9-12,30; 16-19,30. La Galleria Cona è chiusa alla domenica e al lunedì. [r. s.]

GIOCHIAMO AL LOTTO

[redacted]

BARI	80	50	56	10	8
	82	64	60	54	46
CAGLIARI	1	[redacted]	89	[redacted]	77
	151	[redacted]	70	70	63
FIRENZE	55	13	[redacted]	11	21
	141	86	57	55	54
GENOVA	38	16	7	23	81
	94	70	54	52	46
MILANO	75	38	11	88	84
	100	59	51	47	46
NAPOLI	17	72	77	21	38
	93	87	56	55	47
PALERMO	65	57	[redacted]	[redacted]	11
	92	66	58	55	51
[redacted]	84	66	[redacted]	26	83
	69	76	67	59	56
TOR[redacted]	63	[redacted]	32	[redacted]	75
	66	63	60	59	54
VENEZIA	[redacted]	83	61	23	34
	109	72	65	63	[redacted]

[redacted]

Ambi centrali. Ambi centrali sul n. 51 di Firenze. Ecco le 30 coppie su cui puntare. Il gioco va programmato per [redacted]meno 4 estrazioni consecutive come gli altri sistemi:

51-3	51-36	51-30	51-48	51-80;
51-82	51-7	51-55	51-50	51-40;
51-9	51-62	51-33	51-25	51-78;
51-70	51-48	51-17	51-52	51-42;
51-34	51-64	51-83	51-79	51-23;
51-57	51-66	51-41	51-58	51-24.

Ambate mature. Sono ambate in scadenza d'uscita, infatti tra parentesi indichiamo la presunta scadenza in estrazioni:
Bari 41 (3); Cagliari 55 (4); Firenze 64 (0); Genova 35 (2); Milano 43 (1); Napoli 2 (1); Palermo 34 (2); Roma 24 (3); Torino 30 (1); Venezia 11 (0).

Questa settimana il computer ci consiglia i 40 ambi in frequenza sulla ruota di Bari:

50-33	30-33	41-33	80-63	60-63;
71-33	51-33	76-33	21-63	46-63;
26-33	47-33	27-33	56-63	77-63;
57-33	78-33	20-33	18-63	10-63;
80-33	60-33	50-63	30-63	41-63;
21-33	46-33	71-63	51-63	76-63;
56-33	77-33	26-63	47-63	27-63;
18-33	10-33	57-63	78-63	20-63.

Per cadenze la lunghetta più in ritardo sviluppata per ambo e terno da giocare a Milano:

5-15-25	25-75-85	55-65-75;
5-35-45	25-5-15	55-65-5;
5-55-65	35-45-55	55-15-25;
5-75-85	35-65-75	55-35-45;
15-25-35	35-65-5	65-75-85;
15-45-55	35-15-25	65-5-15;
15-65-75	45-55-65	65-25-35;
15-85-5	45-75-85	85-45-55;
25-35-45	45-5-15	75-85-5;
25-55-65	45-25-35	75-15-25.

VINCITE:
Centrato un'ambata con il 28 su Cagliari

[redacted]

	BA	CA	FI	GE	MI	NA	PA	RM	TO	VE
GEMELLI	23	37	17	7	23	4	13	2	37	27
VERTIBILI	30	3	2	3	5	73	8	22	12	2
CADENZE	1	6	3	8	5	[redacted]	6	7	8	1
	22	53	34	60	33	65	32	42	27	60
FIGURE	5	3	1	7	3	6	4	1	4	8
	18	21	22	32	25	16	23	31	37	21
DECINE	61	81	11	41	21	71	21	81	31	71
	39	51	30	30	26	34	17	25	42	24

[redacted] nero indichiamo il numero o la cifra, in chiaro le settimane [redacted]

Statistiche a cura della Ricevitoria n° [redacted] di [redacted] e Liliana Miola, via Viane 27, Candelo.

Ecco alcuni nomi tecnici usati nelle tabelle. **Gemelli:** numeri composti da cifre uguali (11-22-33 ecc.); **Vertibili:** coppie di numeri a cifre "invertite" (come 34-43, 87-78, 12-21 ecc.); **Cadenze:** finiscono con la stessa [redacted] (34-64-74 o 21-61-81 ecc.); **Figure:** numeri composti da cifre che, sommate, danno lo stesso risultato (per [redacted]., 45-63-27-9, in Figura 9); **Decine:** ve ne [redacted] di due tipi: Naturali (usate nelle nostre tabelle) con le sequenze 1-10, 11-20 fino a 81-90; Cabalistiche [redacted] 10-19 (Decina 1), 20-29 (Decina 2) ecc., oltre alla serie dall'1 al 9 con il 90 (Decina 0).

Il progetto illustrato ieri [redacted] Genova da Arnaldo Bagnasco: tre appuntamenti da domani

Gilberto Govi, l'arte di divertire

Rai Due ogni sabato propone le commedie più famose

GENOVA. E' confermato che [redacted] partire da domani sera, Raidue, alle 22,30, per tre sabati consecutivi, trasmetterà tre celebri commedie di Gilberto Govi, restaurate e ripulite dai danni frutto dell'incuria e della vecchia tecnologia televisiva. Si comincerà con «Pignasecca e Pignaverde», per poi passare, per sabato 20 a «Colpi di timone» e chiudere il 27 con i leggendari «Maneggi per maritare [redacted] figlia».

L'operazione è frutto dell'impegno d'un capostruttura genovese, Arnaldo Bagnasco, con un passato illustre di attore [redacted] regista, oltre che di presentatore di programmi culturali. Bagnasco fece fare una trasmissione su Raitre in Liguria, quando dirigeva i programmi di casa nostra, nota come «Tuttogovi». Fu in quella occasione che vennero ripescate [redacted] vecchie registrazioni e gli spezzoni. Govi, com'è noto, prima di congedarsi dalle scene, registrò dal vivo (quasi tutto dal «Verdi» di Sestri Ponente) una serie di suoi brillanti testi. Forse, scavando negli archivi romani qualche cosa, potrà essere ancora ripescato [redacted] salvato, ma le speranze [redacted] tenui. Così [redacted] la sorte dell'arte.

L'indimenticabile Gilberto Govi

Strana davvero la vicenda [redacted] Govi che nacque, da una famiglia d'origine emiliana (Govi non è [redacted] cognome genovese) trapianta in Liguria da due generazioni, [redacted] Genova nel 1885 e morì, nella [redacted] casa di piazza della Vittoria, nel 1966.

Fu disegnatore tecnico presso le Officine Elettriche, ma si divertiva [redacted] recitare: ebbe subito successo. Tra i filodrammatici che la [redacted] si riunivano con lui trovò moglie, la graziosa Rina Gaioni Franchi, eccellente attrice. E c'era pure il giovane Ferdinando Taviani, insegnante, padre di Paolo Emilio, futuro ministro dell'Interno.

Dal 1916 in poi Govi passò, [redacted] diremmo oggi, al professionismo. Inventò, [redacted] le sue maschere, con la sua clownerie, [redacted] gusto bozzettistico [redacted] cogliere tic, vezzi, aspetti [redacted] comportamento ed espressivi, una relatà che non ere mai esistita, di fatto, il [redacted] genovese. Per la verità, Govi ha lasciato in eredità solo il suo ricordo: i suoi testi, senza di lui, reggono solo nei teatri parrocchiali, a opera di simpatici e volenterosi imitatori. Ci fu un tentativo, dopo [redacted] sua morte, di far rivivere [redacted] compagnia dialettale imperniata [redacted] sul [redacted] Carlo Dapporto, ma dopo due stagioni finì lì.

In effetti, il «miracolo Govi» [redacted] solo lui: [redacted] mimo irripetibile, una diavolo in palcoscenico, che avrebbe però recitato in qualunque dialetto e che, nelle mani forse d'un grande regista, sarebbe anche diventato un grande caratterista. Strelher una volta diceva: «Non è possibile, ma ho sempre pensato a un «Mercante [redacted] Venezia» [redacted] Govi-Shylock».

In realtà Govi non rispettava neppure i testi, molti dei quali erano frutto di repertori in lingua, [redacted] volte [redacted] altri dialetti, spesso riciclati dal teatro leggero francese. Lui li usava come canovacci, li riscriveva, si inventava le battute e, [redacted] era anche capocomico, le modificava durante le prove. Una sorta di commedia dell'arte, di cui era assoluto tiranno. Quelli che hanno lavorato con lui lo ricordano severo, anche [redacted] tagliare le loro parti.

Paolo Lingua

Il Quintetto Danzi inaugura il ciclo che si svolge alla sala Frate Sole del convento San Francesco

Quattro incontri, parte «Settembremusica»

Stasera a Recco «La famosa invasione degli orsi in Sicilia»

RECCO. Mentre nei due golfi, Paradiso [redacted] Tigullio, le manife[redacted] sono concluse o stanno per concludersi, a Recco parte oggi il «Settembremusica», quattro incontri alla sala Frate Sole del convento San Francesco. L'organizzazione è degli assessorati alla cultura della Provincia e del Comune di Recco, della Pro Loco [redacted] dell'Apt [redacted] Genova. Nel palazzo comunale si[redacted] al 21 settembre è aperta la mostra del pittore Giuseppe Bozzo.

Questa [redacted] alle 21 per Settembremusica il Quintetto Danzi [redacted] recitante presentano [redacted] prima assoluta «La fa[redacted] invasione degli orsi in Sicilia» di Filippo [redacted] Corno con testo di Andrea Nicolini da Dino Buzzati. Si tratta di una serata di musica d'ascolto come lo sarà quella di venerdì prossimo quando Sandro baldi al pianoforte eseguirà musiche di Mozart, Beethoven e Schubert.

Il terzo appuntamento è per giovedì 25 settembre con «Nel salotto [redacted] Rossini fra musica e cucina», una [redacted] di Roberto Invino e Illeana Mattion sottolineata dal pianoforte di Caterina Picasso. Infine martedì 30 il Duo Fratta-Acuto, flauto e pianoforte, in un concerto [redacted] musiche [redacted] Fauré, Poulenc, Dautilleux e Beethoven. Ma veniamo all'appuntamento di questa [redacted]: Filippo Del Corno, giovane eclettico uomo di musica, ha composto l'Invasione [redacted] stretta collaborazione con la voce recitante e i membri del Quintetto Danzi. Sue musiche sono state eseguite al South Bank Centre di Londra, al Boston Festival, al Maggio Musicale Fiorentino e al Piccolo Regio di Torino.

Il Quintetto Danzi si evidenzia [redacted] complesso cameristico di livello nazionale per qualità esecutive ed interpretative raccogliendo numerosi riconoscimenti in concorsi nazionali e internazionali. Il repertorio del Quintetto, che registra per emittenti televisive [redacted] radiofoniche tra cui la Rai, spazia [redacted] periodo classico alla musica contempo[redacted].

In programma musiche di Beethoven

L'altro appuntamento culturale che Recco offre in questi giorni è la mostra [redacted] pittore Giuseppe Bozzo nel palazzo municipale, dal titolo «Visioni del golfo paradiso». Bozzo è un pittore da cavalletto che ebbe come maestro Antonio Giuseppe Santagata il quale lo [redacted] ancora giovanissimo all'attività pittorica, spaziando dalla natura morta al paesaggio, alla figura e all'Arte Sacra. La sua lunga attività ebbe inizio nel 1967: da allora ha tenuto mostre personali a Firenze, Milano, Genova, Viareggio e la prestigiosa «Luci e colori a San Fruttuoso» nel 1996, poi a Palazzo Ducale a Genova. Bozzo ha ottenuto numerosi premi e riconoscimenti tra i quali il primo premio al Gran Prix des Arts et de lettres de la Ville de Nice. La mostra è visitabile i giorni feriali dalle 9 alle 12 e dalle 16 alle 19; festivo 10-12 e 16-22. [g. vi.]

«The best of the best» [redacted] gli stands della Festa dell'Unità

La boxe americana è a Genova

Domani sera campionato mondiale alla Foce

GENOVA. Anche le arti marziali fanno spettacolo e la Festa dell'Unità, in Piazzale Kennedy, domani sera, ospiterà la manifestazione «The Best of the Best», [redacted] campionato mondiale [redacted] Kik Boxing, meglio conosciuta come la boxe americana.

L'appuntamento è alle 21, al teatro tenda e vedrà la partecipazione [redacted] atleti provenienti [redacted] Francia, Belgio, Marocco, Portogallo, oltre a una nutrita pre[redacted] di campioni italiani. Alla serata sono [redacted] invitate [redacted] troupe televisive, la Rai - informa un comunicato degli organizzatori - grazie a un accordo [redacted] la Federazione Arti Marziali, manderà in onda una sintesi degli incontri più importanti.

Sul palco che nei giorni scorsi ha ospitato Patty Pravo [redacted] Francesco [redacted] Gregori, domani sera si potrà assistere a innumerevoli sfide di Kik Boxing (catego[redacted] leggeri), savate, Boxe thailandese, Muai Thai, Full Contact.

Boxe americana a Gen[redacted]

[redacted] l'evento clou, sarà, appunto il campionato [redacted] professionistico di boxe ameri[redacted] Molta la curiosità attorno all'appuntamento. Gli sport da «combattimento», infatti, stan[redacted] conoscendo una nuova popolarità fra [redacted] giovani. La carica agonistica, la grande spettacolarità degli incontri, [redacted] notorietà [redacted] tanti film Usa, la sintesi perfetta tra valori «puliti», agonismo puro [redacted] grande spettacolo hanno fatto sì che siano in costante aumento i ragazzi e le ragazze anche nelle palestre ge[redacted].

Moltissimi [redacted] loro, provenienti anche [redacted] fuori Genova, domani sera non vorranno perdersi l'inconsueto appuntamento al palatenda della festa pidiessina, uno spazio quest'anno quanto mai aperto [redacted] ogni forma di spettacolo, dal rock, [redacted] canzone d'autore, l'hip hop al pugilato. L'ingresso costa ventimila lire. Sempre domani sera, alla festa dell'Unità, è in programma un concerto dei Los Amigos. [m. b.]

Grandi atleti italiani e stranieri per il «Presidente della Repubblica» ed il Trofeo Eurathlon

Savona offre la canoa internazionale

Tra 10 giorni il super week-end allestito dalla Sabazia

SAVONA. Un dopo i trionfali Giochi Olimpici di Atlanta, la azzurra continua a mietere risultati (ed applausi) in ogni competizione. Una delle ultime manifestazioni stagionali, diventata ormai un autentico classico del calendario internazionale, è quella allestita dalla Canottieri Sabazia che quest'anno, rispetto alle edizioni precedenti, «raddoppia» il programma, diviso tra il 20 e 21 settembre.

Oltre al tradizionale e prestigioso «Trofeo Presidente della Repubblica», approdato all'edizione numero 18, si svolgerà infatti il «Trofeo Eurathlon», a volta suddiviso in due tranches, ed in progamma al sabato. In mattinata (con inizio alle 8,30) il terminal Crociere ospiterà inoltre il seminario di studio dal titolo «La canoa in Europa», con tema principale le diverse metodologie di allenamento adottate per professionisti e debuttanti.

In particolare, per i primi saranno affrontati i quesiti sulla tecnica e sulla preparazione di fondo in barca e in palestra, mentre per i secondi l'attenzione sarà concentrata sulla consistenza delle strutture scolastiche e sulla preparazione atletica. Nel pomeriggio si entrerà nel clima agonistico vero e proprio, con la sfida tra gli equipaggi dell'Unione Europea e quelli di altri Paesi.

Ciascuna Nazionale gareggerà con quattro atleti di categoria Seniores, individuati dalle singole federazioni tra coloro che militano al vertice delle classifiche; inoltre saranno impegnati, sempre per ogni Nazione, quattro giovanissimi nati non prima del 1985. Ovviamente il trofeo «Eurathlon» sarà assegnato alla coppia di Nazioni che avranno ottenuto il punteggio più alto.

Solamente nei prossimi giorni sarà però possibile sapere quali «grandi firme» della canoa saranno impegnate nello specchio antistante la Torretta. Certo è che lo spettacolo sarà di quelli da non perdere, come dal resto quello offerto dal «Trofeo Presidente della Repubblica» che monopolizzerà l'intera domenica (qualificazioni dalle 10,30 alle 12,30; finali dalle 15 alle 17; la premiazione attorno alle 18).

De Gregori, presidente della Sabazia

La manifestazione si avvale della collaborazione della Regione Liguria e de «La Stampa», e come sempre vedrà al via le principali realtà canoistiche nazionali. Afferma Ruggero De Gregori, presidente del sodalizio savonese: «Come di consueto la nostra manifestazione è di grande richiamo, e si svolgerà inoltre sotto l'occhio attento dei tecnici, capitanati dal C.t. azzurro Oreste Perri. Il numero delle iscrizioni è già alto, ma nell'ultima settimana è destinato a crescere ancora».

Ovviamente anche i giovani biancorossi saranno protagonisti, e seguire tra gli altri Claudio Checcucci, approdato alle finali dei campionati nazionali Under 21 e, nel K2, Valentina Cervetto e Costanza Guemmi, campionesse italiane sui Juniores. La sfida è aperta anche con altri equipaggi liguri, in particolare quelli provenienti da Sanremo che hanno collezionato, durante il '97, ottimi risultati. La manifestazione sarà seguita, come ogni anno, dalle telecamere di tv private oltre che dalla Rai. Il Tg3 regionale, fin da domenica sera prevede la sintesi della manifestazione.

Guglielmo Oliveto

IL REFERENDUM FOTOGRAFICO

Secondo tagliando di pre-iscrizione, oggi, per partecipare al referendum fotografico legato alle gare di Savona. Sono intanto già pervenute diverse iscrizioni: i primi ad annunciare l'adesione sono stati Guido Ragazzoni, Miriam Badino, Sara Frumento, Giacomo Badino, Camilla Pretin, Paolo Giordano, Isotta Paira, Corrado Borgognoni, Valentina Mollo. Pubblicheremo il coupon anche nei prossimi giorni, ma va ricordato che le adesioni possono essere effettuate anche autonomamente, senza dover per forza ricorrere alla pre-iscrizione. **[g. o.]**

Canoa Flash — VENERDI' 12 SETTEMBRE 1997

LA STAMPA

INIZIATIVA PER FOTOAMATORI

Scheda di preiscrizione

Nome _____

Cognome _____

Città _____ Cap. _____

Via _____

Inviare a La Stampa - Savona
Marconi 3 - 17100 S

Domenica i tornei di duathlon

Gli «italiani» a Finalborgo

FINALE LIGURE. Disciplina non ancora popolarissima ma certo in ascesa, il duathlon propone domenica il Campionato italiano, per la prima volta in programma in Liguria. Scenario della manifestazione sarà il centro storico di Finalborgo, da dove alle 14,30 verrà data la partenza. L'organizzazione è curata dal «Bike Cicli Oddone», che ha messo anche in palio per l'occasione il primo Trofeo Castelgavone.

Il duathlon è una disciplina che miscela corsa e ciclismo, in una soluzione di continuità. Si inizia con la corsa su un tracciato di tre chilometri, prima di passare alla mountain-bike che invece si snoderà su una distanza di 18 chilometri. Infine ancora corsa, con un'ultima fatica di tre chilometri. La manifestazione vedrà al via i principali protagonisti in campo nazionale con gli atleti liguri, in particolare genovesi, ritenuti in grado di recitare un ruolo di primissimo piano.

I nostri rappresentanti sono soprattutto in grado di difendersi nel tracciato in bici che gli organizzatori assicurano essere particolarmente selettivo (soprattutto se dovesse proseguire l'ondata di caldo). Le premiazioni si terranno in serata, mentre fin da sabato i protagonisti della gara saranno sul tracciato per carpire i segreti dei punti principali del percorso. **[g. o.]**

Hockey prato

Trofeo Veterani con 4 squadre

SAVONA. E' in programma per domani al campo «Levratto» di Zinola il 2° Trofeo Unione Nazionale Veterani dello Sport di hockey prato. Quest'anno la manifestazione è abbinata alla prima Coppa Giuseppe Porta, in memoria dell'indimenticabile vicepresidente del Liguria ed ex arbitro nazionale. L'iniziativa è a cura della sezione dei veterani «Rinaldo Ruggiero», con la collaborazione dell'Hc Liguria. Il torneo è riservato alle categorie Ragazzi e vi partecipano Liguria, Savona, Hc Genova e Sestri.

Il calendario prevede una serie di incontri all'italiana di sola andata. Le sfide inizieranno ale 14,30 per concludersi attorno alle 18,30 quando sul campo i vincitori verranno premiati dalla figlia di Giuseppe Porta. Lo scorso anno il torneo si è svolto alla pista di pattinaggio di Zinola, ma quest'anno non è stato possibile organizzarlo a causa di lavori di ristrutturazione dell'impianto. Gli organizzatori hanno quindi optato per il torneo a sette. **[r. p.]**

Spiccano le sfide Albenga-Ospedaletti, Portovado-Loanesi e Sestri-Lavagnese

Coppa Italia, si chiude la prima fase

Ecco gli scontri decisivi: domani un solo anticipo

Domenica sera si conosceranno i nomi delle 8 società liguri di Eccellenza e Promozione che proseguiranno l'avventura in Coppa Italia. In corsa anche i campioni uscenti della Grassorutese, con buone possibilità di accedere agli ottavi. Un solo anticipo previsto per domani, alle 16 a Cà Rissi, valevole per il girone 10 fra Molassana (1) e Ligorna (1). La vincente avanza, il pareggio con reti promuoverebbe il Ligorna, l'ics «tipico» da 0-0 permetterebbe alla riposante Coalma (2) di andare avanti.

Domenica le altre gare, tutte alle 16. Da ponente a levante: Albenga (3) favorita nel girone 1 potendo ospitare l'Ospedaletti (1) al Riva, e potendosi accontentare della divisione della posta. Out il Ventimiglia (1). Segnalica che, nel girone 2, qualificherebbe anche il Portovado (3), grazie alla miglior differenza reti nei confronti della Loanesi (3). Scontro diretto al Chittolina, out il Pietra che riposa (0).

Girone 3: impegno casalingo per il S. Bartolomeo (1) obbligato a battere l'Argentina (0) con almeno due gol di scarto per eliminare il Finale (4) che riposa. Cairese (3) favorita nel girone 4, potendo ricevere il Cisano (1) a Vesima, col Bragno (1) costretto ad assistere. Trasferta impegnativa per il Vado (3) con la Casellese (1), ma rossoblù in grado di puntare a due risultati su tre; girone 5 con riposo per il Busalla (1), ormai eliminato.

Girone 11 la Samm (3) che, per accedere agli ottavi, deve battere il Bogliasco (3) al Broccardi; fuori la Corte (0). Grassorutese (3) in trasferta a Recco contro il Pieve (1) obiettivo almeno la divisione della posta; nel girone 12 riposa il Rapallo (1). Campo Sivori ancora indisponibile, e sfida del girone 13 fra Sestri Levante (1) e Lavagnese (1) al Riboli; l'eventuale 0-0 qualificherebbe il Riva (2). Infine i due gironi levantini-spezzini: «15» con Caperanese (1)-Migliarinese (1) e Sesta (2) a riposo; «16» con Folbas (3)-Villaggio (0) e Ceparana (3) alla finestra. **[g. s.]**

VENTIMIGLIA CALCIO

I giallorossi diventano «punto-Juve»

Il Ventimiglia è diventato il «punto-Juve» per la provincia di Imperia. L'accordo è stato raggiunto nei giorni scorsi e verrà probabilmente ufficializzato domenica nel corso della presentazione ufficiale della squadra giallorossa, fissata a palazzo comunale alle 11, alla presenza del sindaco della città e degli altri amministratori cittadini.

Il Ventimiglia sarà l'unica società della provincia a poter utilizzare il marchio Juventus affiancandosi a operazioni analoghe che hanno già visto protagoniste l'Ospedaletti (con il Milan), il Vallecrosia (con l'Inter), l'Argentina Arma (con la Sampdoria) e la Carlin's Boys (con il Parma). L'accordo con la società bianconera, che ha affidato la direzione dell'operazione punto-Juve ad un'ex gloria come Antonio Cabrini, prevede una collaborazione tecnica per il settore giovanile dove saranno applicate metodologie comuni a tutti gli altri «punti-Juve» dislocati in Italia: alcuni allenatori delle formazioni minori giallorosse (Mei, Cammareri e Brigenti) hanno già partecipato a uno stage svoltosi nella Repubblica di S. Marino nell'ambito dell'iniziativa. Il «punto-Juve» interesserà in particolare le squadre fino agli Esordienti, che potranno avvalersi del marchio Juve con innegabili vantaggi promozionali: sui baby più interessanti, ovviamente, il club torinese avrà diritto di prelazione. **[b. m.]**

I CALENDARI DELLA SECONDA CATEGORIA

Girone A.

Prima giornata (and. 5/10/97-rit. 1/02/98): Auxilium-Sanremo Poggese, Calice-Borghetto; Celle-S. Filippo; Dolcedo-Bordighera; Magliolo-Veloce; Riva-Pontedassio; Riviera-Andora. **Seconda giornata (12/10/97-rit. 8/02/98)**: Andora-Calice; Bordigh.-Auxilium; Borghetto-Celle; Pontedassio-Dolcedo; S. Filippo-Riva; Sanremo-Magliolo; Veloce-Riviera. **Terza giornata (19/10-16/02)**: Auxilium-Ponted.; Calice-Veloce; Celle-Andora; Dolcedo-S. Filippo; Riva-Borghetto; Riviera-Magliolo; Sanremo-Bordighera. **Quarta giornata (26/10-22/02)**: Andora-Riva; Borghetto-Dolcedo; Magliolo-Bordighera; Ponted.-Sanremo; Riviera-Calice; S. Filippo-Auxilium; Veloce-Celle. **Quinta giornata (2/11-1/03)**: Auxilium-Borgh.; Bordighera-Pontedassio; Calice-Magliolo; Celle-Riviera; Dolcedo-Aurora; Riva-Veloce; Sanremo-S. Filippo. **Sesta giornata (9/11-8/03)**: Andora-Auxilium; Borghetto-Sanr.; Calice-Celle; Magliolo-Ponted.; Riviera-Riva; S. Filippo-Bordighera; Veloce-Dolcedo. **Settima giornata (16/11-15/03)**: Auxilium-Veloce; Bordighera-Borghetto; Celle-Magliolo; Dolcedo-Riviera; Pontedas.-S. Filippo; Riva-Calice; Sanremo-Andora. **Ottava giornata (23/11-22/03)**: Andora-Bordighera; Borghetto-Pontedassio; Calice-Dolcedo; Celle-Riva; Magliolo-S. Filippo; Riviera-Auxilium; Veloce-Sanremo. **Nona giornata (30/11-29/03)**: Auxilium-Calice; Bordighera-Veloce; Dolcedo-Celle; Pont.-Andora; Riva-Magliolo; S. Filippo-Borgh.; Sanremo-Riviera. **Decima giornata (7/12-5/04)**: Andora-S. Filippo; Calice-Sanremo; Celle-Auxilium; Magliolo-Borghetto; Riva-Dolcedo; Riviera-Bordigh.; Veloce-Pontedassio. **Undicesima giornata (14/12-19/04)**: Auxilium-Riva; Bordighera-Calice; Borghetto-Andora; Dolcedo-Magliolo; Ponted.-Riviera; S. Filippo-Veloce; Sanremo-Celle. **Dodicesima giornata (21/12-26/04)**: Calice-Pontedassio; Celle-Bordigh.; Dolcedo-Auxilium; Magliolo-Andora; Riva-Sanremo; Riviera-S. Filippo; Veloce-Borghetto. **Tredicesima giornata (25/01-3/05)**: Auxilium-Magliolo; Andora-Veloce; Bordighera-Riva Ligure; Borghetto-Riviera dei Fiori; Pontedassio-Celle; S. Filippo Neri-Calice; Sanremo-Dolcedo.

Girone B.

Prima giornata (and. 5/10/97-rit. 1/02/98): Aurora-S. Nazario; Bardineto-Carcarese; Sciarbor.-Calizzano; Cameran.-Rocchetese; Cengio-Albisola; Sassello-Millesimo; Speranza-Dego. **Seconda giornata (and. 12/12/97-rit. 8/02/98)**: Albisola-Aurora; Calizzano-Speranza; Cameran.-Cengio; Dego-Bardineto; Millesimo-Sciarborasca; Rocchetese-Sassello; S. Nazario-Cameranese. **Terza giornata (19/10-15/02)**: Aurora-Carcarese; Bardineto-Calizzano; Sciarb.-Rocchett.; Cengio-Dego; S. Nazario-Albisola; Sassello-Cameranese; Speranza-Millesimo. **Quarta giornata (26/10-22/02)**: Calizzano-Cengio; Cameran.-Albisola; Carcarese-S. Nazario; Dego-Aurora; Millesimo-Bardineto; Rocchet.-Speranza; Sassello-Sciarborasca. **Quinta giornata (2/11-1/03)**: Albisola-Carcarese; Aurora-Calizzano; Bardineto-Rocchet.; Sciarbor.-Cameranese; Cengio-Milles.; S. Nazario-Degio; Speranza-Sassello. **Sesta giornata (9/11-8/03)**: Sciarborasca-Speranza; Calizzano-S. Nazario; Cameranese-Carcarese; Dego-Albisola; Millesimo-Aurora; Rocchetese-Cengio; Sassello-Bardineto. **Settima giornata (16/11-15/03)**: Albisola-Calizz.; Aurora-Rocchet.; Bardineto-Sciarb.; Carcar.-Dego; Cengio-Sassello; S. Nazario-Millesimo; Speranza-Cameranese.

Ottava giornata (23/11-22/03): Sciarborasca-Cengio; Calizzano-Carcarese; Cameranese-Dego; Millesimo-Albisola; Rocchetese-S. Nazario; Sassello-Aurora; Speranza-Bardineto. **Nona giornata (30/11-29/03)**: Albisola-Rocchettese; Aurora-Sciarb.; Bardineto-Cameranese; Carcarese-Millesimo; Cengio-Speranza; Dego-Calizzano; Nazario-Sassello. **Decima giornata (7/12-5/04)**: Bardineto-Cengio; Sciarborasca-S. Nazario; Cameranese-Calizzano; Millesimo-Dego; Rocchetese-Carcarese; Sassello-Albisola; Speranza-Aurora. **Undicesima giorn. (14/12-19/04)**: Albisola-Sciarb.; Aurora-Bardineto; Calizz.-Millesimo; Carcarese-Sassello; Cengio-Cameranese; Dego-Rocchet.; S. Nazario-Speranza. **Dodicesima giorn. (21/12-[illegible])**: Bardineto-S. Nazario; Sciarb.-Carcarese; Cameranese-Milles.; Cengio-Aurora; Rocchet.-Calizzano; Sassello-Dego; Speranza-Albisola. **Tredicesima giorn. (25/1/98-9/05)**: Albisola-Bardineto; Aurora-Camer.; Calizzano-Sassello; Carcarese-Speranza; Dego-Sciarb.; Milles.-Rocchet.; S. Naz.-Cengio.

Girone E.

Prima giornata (and. 5/1-rit. 1/02/98): Bogliasco-V. Chiavari; Cicagna-Sestieri; Cogornese-Deiva; Fontanab.-Croce Verde; Moneglia-S. Lorenzo; Ne-Bargagli; Ri-Leivi; Riese-Bargone. **Seconda giornata (12/10-8/02)**: Bargagli-Cicagna; Bargone-Moneglia; Croce Verde-Ri; Deiva-Riese; Leivi-Ne; S. Lorenzo-Cogornese; Sestieri-Bogliasco; V. Chiavari-Fontanabuona. **Terza giornata (19/10-15/02)**: Bogliasco-Leivi; Cicagna-Ne; Cogornese-Bargone; Fontanab.-Bargagli; Moneglia-Deiva; Ri-Sestieri; Riese-V. Chiavari; S. Lorenzo-C. Verde. **Quarta giornata (26/10-22/02)**: Bargagli-Riese; Bargone-S. Lorenzo; C. Verde-Deiva; Fontanab.-Bogliasco; Leivi-Cicagna; Ne-Moneglia; Sestieri-Cogornese; V. Chiavari-Ri. **Quinta giornata (2/11-1/03)**: Bogliasco-Cogornese; Cicagna-Fontanab.; Deiva-Bargone; Leivi-C. Verde; Moneglia-Sestieri; Ri-Bargagli; Riese-Ne; S. Lorenzo-V. Chiavari. **Sesta giornata (9/11-8/03)**: Bargagli-C. Verde; Bogliasco-Moneglia; Cicagna-Riese; Cogornese-Leivi; Fontanab.-Deiva; Ne-Ri; Sestieri-S. Lorenzo; V. Chiavari-Bargone. **Settima giornata (16/11-15/03)**: Bargone-Sestieri; C. Verde-Ne; Deiva-V. Chiavari; Leivi-Bargagli; Moneglia-Cogorn.; Ri-Cicagna; Riese-Fontan.; S. Lorenzo-Bogliasco.

Ottava giornata (23/11-22/03): Bargaglia-Deiva; Bogliasco-Riese; Cicagna-Bargone; Cogornese-Ri; Fontanab.-Moneglia; Ne-S. Lorenzo; Sestieri-C. Verde; V. Chiavari-Leivi. **Nona giornata (30/11-29/03)**: Bargone-Ne; C. Verde-Riese; Deiva-Cicagna; Leivi-Sestieri; Moneglia-Bargagli; Ri-Bogliasco; S. Lorenzo-Fontan.; V. Chiav.-Cogornese. **Decima giornata (7/12-5/04)**: Bogliasco-Bargone; Cicagna-V. Chiavari; Cogornese-C. Verde; Fontanabuona-Ri; Moneglia-Leivi; Ne-Deiva; Riese-S. Lorenzo; Sestieri-Bargagli. **Undicesima giornata (14/12-19/4)**: Bargagli-Bogliasco; Bargone-Fontanab.; C. Verde-Cicagna; Deiva-Sestieri; Leivi-Riese; Ne-Cogornese; Ri-S. Lorenzo; V. Chiavari-Moneglia. **Dodicesima giornata (21/12-26/04)**: Bargone-Leivi; Bogliasco-Deiva M; Cogornese-Cicagna; Fontanabuona-Ne; Moneglia-Croce Verde; Riese-Ri; S. Lorenzo-Bargagli; Sestieri-V. Chiavari. **Tredicesima giornata (11/1-3/05)**: Bargagli-V. Chiavari; Cicagna-Moneglia; C. Verde-Bogliasco; Deiva-S. Lorenzo; Leivi-Fontanab.; Ne-Sestieri; Ri-Bargone; Riese-Cogornese. **Quattordicesima giornata (18/01-10/05)**: [illegible]gone-Bargagli; Bogliasco-Ne; Cogornese-Fontan.; Deiva-Leivi; Moneglia-Ri; S. Lorenzo-Cicagna; Sestieri-Riese; V. Chiavari-C. Verde. **Quindicesima giornata (25/01-17/05)**: Bargagli-Cogornese; Cicagna-Bogliasco; C. Verde-Bargone; Fontanabuona-Sestieri; Leivi-S. Lorenzo; Ne-V. Chiavari; Ri-Deiva; Riese-Moneglia.

Al via 7 liguri, ci sono anche Entella e Sestrese

Domani scatta il torneo degli Juniores nazionali

Partenza domani, conclusione il 2 maggio. Dopo il Nazionale dilettanti, debutto anche per il campionato Juniores nazionale che vede ai nastri di partenza sette formazioni liguri. Gli occhi saranno puntati soprattutto sull'Entella e sul Savona, Adelio Colombo e Sergio Ghilino che hanno già dichiarato di guardare con particolare attenzione al «serbatoio» della Juniores; le altre società regionali sono Spezia, Cairese, Loanesi, Sestrese e Vado.

Spezia unica società professionistica, mentre le altre quattro hanno accettato il «rischio» nazionali, pur potendo per regolamento partecipare soltanto ai regionali. Una sfida stuzzicante quindi anche per i savonesi Cairese, Loanesi e Vado e per la genovese Sestrese, che lo scorso anno ha già disputato gli Juniores nazionali con fortuna.

Poi, a completare il lotto delle sedici, le toscane Camaiore, Castelnuovo Garfagnana, Cecina, Fucecchio, Pietrasanta, Ponsacco e Venturina e il duo del basso Piemonte formato da Derthona e Novese. Un girone difficile, tradizionalmente chiuso alle nostre rappresentanti, con le piemontesi e le toscane che in passato han sempre primeggiato. Società piemontesi che spesso e volentieri gemellate con Juventus o Torino, mentre le toscane optavano ovviamente sulle giovanili della Fiorentina. Vasi di coccio fra vasi di ferro: chissà che qualche ligure riesca a far invertire la tendenza...

Fra sabato e domenica partiranno pure i tornei regionali riservati ad Allievi e Giovanissimi; a seguire (sette giorni dopo) gli Juniores regionali. Ai primi di ottobre sarà poi il turno dei provinciali: allora tutto il meccanismo del calcio giovanile ligure sarà in movimento. **[g. s.]**

Da domani i campionati di canottaggio a sedile fisso

Da Genova e dal Tigullio assalto agli «Italiani»

GENOVA. Un gruppo di vogatori folto e agguerrito è in partenza per il Lago di Comabbio, a Corgeno (Varese), dove domani e domenica si disputano gli Italiani assoluti a sedile fisso. La provincia di Genova fa la parte del leone nella spedizione ligure perché dal capoluogo e dal Tigullio arrivano gli armi che nelle scorse edizioni dei tricolori sono più volte saliti sul podio.

Nell'incantevole scenario prealpino di Comabbio sono in palio gli scudetti dei gozzi nazionali (22 palmi in vetroresina) e delle jole lariane con a bordo vogatori di tutte le età. Juniores (dai 18 ai 20 anni) e Seniores (over 20), maschili e femminili. La Liguria potrebbe fare addirittura meglio dell'edizione '96 quando le medaglie d'oro e i piazzamenti si sprecarono.

Fondatissime le speranze di fare il bis per il gozzo femminile del Murcarolo, e per il gozzo nazionale Seniores dell'Uges Esperia Sampierdarena. Probabilissimo che Agostino Bignone stavolta nel Due di coppia Senior con Mazzardi e il timoniere Porcù aggiunga un alloro al chilometrico palmarès.

Potrebbe essere anche la prima volta del Tigullio che ha portato sul Lago di Comabbio parecchi equipaggi: nel gozzo nazionale Senior gareggeranno i campioni del Palio, l'equipaggio Stella Sportiva Zoagliese con lo scafo preso in prestito dal Cn Lavagna; coi fratelli De Benedetti ci sono gli equipaggi della «G. Figari» di S. Margherita, Pro Scogli e la L.N.I. di Chiavari. Nel gozzo nazionale Juniores c'è la L.N.I. di Sestri Levante, recente vincitrice del palio del Tigullio di categoria. Nel Due di punta Senior ancora un equipaggio della L.N.I. di Sestri Levante assieme a uno della L.N.I. di Chiavari. Infine nel Due di coppia Senior la L.N.I. di Lavagna. **[d. s.]**

GIORGIO ARMANI

È un'iniziativa editoriale

LA STAMPA Specchio

con la collaborazione di

TIM Telecom Italia Mobile

Cuore

Phil, Clay, Jackie, Mario e Niki.

i 50 anni della Ferrari

Domani con Specchio la seconda videocassetta a sole 12.900 lire.

L'arrivo di Phil Hill. Nasce il motore posteriore. Luglio '73: Montezemolo e Lauda. In pista: Ickx, Merzario, Peterson, Bell, Schetty, Andretti, Munari. All'interno dei box. Le innovazioni tecnologiche. La Galleria Ferrari. 1870-11959

Per la pubblicità su
LA STAMPA
PK
publikompass
18100 IMPERIA
Via Alfieri 10
Tel. (0183) 273.373
18038
Via Gioberti 47
Tel. (0184) 501.555

LA STAMPA
IMPERIA-SANREMO
E PROVINCIA

LA STAMPA
"L@M"
Sanremo
corso degli Inglesi 64
Tel. 57.53.37

Uffici: Imperia, tel. 7911 - Sanremo, tel. 503.003/4

Turismo in forte recupero nel mese di agosto. I tedeschi si riconfermano ospiti fedelissimi

Russi e americani «scoprono» Sanremo

Flessione degli italiani rispetto alla scorsa estate

Diano ringrazia settembre

Le alte temperature favoriscono l'arrivo di turisti dall'estero

DIANO MARINA. Splendo il sole sul turismo imperiese. E non è un modo di dire: il bel tempo che ha caratterizzato agosto e settembre ha favorito l'arrivo dei turisti, con la ripresa nelle presenze di stranieri (soprattutto tedeschi). In particolare, nel Dianese gli alberghi hanno accolto un buon numero di visitatori, anche se nessuno canta vittoria: a giugno e luglio, infatti, si era registrato un calo, che per gli stranieri era arrivato al 20 per cento.

Inoltre, è ormai chiaro che i lunghi periodi di ferie sono stati dimenticati: chi soggiorna resta soprattutto per il weekend, secondo una tattica del «mordi e fuggi». «Questo perchè la crisi si è fatta sentire anche all'estero e la gente ha paura a spendere: è il caso della Germania», osserva Americo Pilati, presidente provinciale della Federalberghi. E aggiunge: «E' presto per fare stime, che si potranno tracciare soltanto fra qualche settimana. Ci sono comunque buone speranze fino a metà settembre, anche perchè intorno al 15 è previsto l'arrivo di pullman tedeschi. Le presenze di italiani non sono eccezionali: anche in questo caso la situazione è migliorata da metà agosto. C'è chi è arrivato all'ultimo momento, senza prenotare. Nella nostra zona, si notano per tradizione turisti brianzoli, milanesi e comaschi».

Turismo a Diano: un ottobre positivo

Aggiunge Pietro Ceresi, altro albergatore dianese: «Tutto sommato, non possiamo lamentarci, nel mio caso, lavoro soprattutto con clienti tedeschi, svizzeri e inglesi. La prima settimana di settembre è stata positiva. Certo, da domani ci saranno i grandi rientri, anche perchè stanno per ricominciare le scuole. I turisti di passaggio hanno compensato il minor afflusso di tedeschi a livello di prenotazioni tra maggio e luglio (il calo è intorno al 15%). Hanno influito le temperature molto alte: la gente può ancora andare a fare il bagno».

Per i ristoratori, invece, è un periodo interlocutorio. Dice Angela Salvo, che gestisce il ristorante Cacciatori, nel cuore di Oneglia: «Non è stato un anno particolarmente proficuo. Anche a sentire i colleghi, tra i clienti c'è una maggiore attenzione nel fare spese. Ci affidiamo soprattutto al turismo di passaggio. Il tempo buono influisce, anche se noi ci troviamo nel centro storico e quindi non possiamo contare sulla vicinanza delle spiagge, dove in estate i locali lavorano di più. Abbiamo comunque avuto come ospiti tedeschi e francesi. Questi ultimi, soprattutto, evitano però di fare un pasto completo: magari prendono soltanto un primo. In generale, la gente evita sempre più le spese superflue, e quindi va meno a mangiare fuori. Magari, preferisce puntare sulle pizzerie, per i costi più accessibili. Un dato, tuttavia, è confortante: nessuno ha protestato per il servizio, anche perchè acquistiamo soltanto pesce fresco e anche con i funghi stiamo attenti».

Enrico Ferrari

SANREMO. Chi ha detto che in agosto a Sanremo il turismo ha fatto acqua da tutte le parti? Nulla di più falso, almeno stando ai dati statistici forniti dall'Azienda di promozione turistica. Analizzando dettagliatamente il grafico Apt delle «presenze» degli ospiti italiani e stranieri emerge anche un'altra grossa novità: dopo la caduta del muro di Berlino e la fine della Guerra fredda russi ed americani non sono più «l'un contro l'altro armati». Sul fronte delle vacanze, addirittura, dimostrano di pensarla allo stesso modo, di avere gusti molto simili, di scegliere identiche località turistiche. Sanremo, almeno per il mese di agosto, ne è l'ultima prova. E in questo inizio di «sfida delle vacanze» i russi, almeno per quanto riguarda Sanremo, sul fronte delle «presenze» hanno battuto sonoramente i «nemici» americani. Nei giorni del solleone, infatti, i turisti russi hanno fatto registrare ben 4.356 presenze. Si sono conquistati il secondo posto, dopo i tedeschi. Le presenze degli americani sono state 1.704. In classifica occupano l'8° posto.

Soddisfazione tra operatori turistici, albergatori, commercianti, casinò, titolari di stabilimenti balneari. Agosto, tutto sommato anche se sono cambiate abitudini, ci sono meno soldi e le vacanze della famiglia tipo si sono accorciate, è stato un «mese d'oro»: Ottimi incassi.

Secondo i dati Apt ad agosto, rispetto lo stesso periodo del 96, è arrivato circa il 3% in più di turisti italiani. Le presenze sono state 115.595, pari ad un aumento, rispetto al 96, del 4,29%. Bene anche gli stranieri. Ad agosto, complessivamente, ne sono arrivati 11.688, le presenze sono state 39.667 con un aumento del 9,03%.

Ha detto Emanuela Ravina, presidente dell'Apt: «Agosto si è rivelato un mese estremamente positivo. Il turismo sanremese ha registrato un grande afflusso che è servito a recuperare quasi per intero le perdite registrate nei periodi precedenti. Se si analizza nel suo complesso il segmento gennaio-agosto '97 e lo si confronta con il '96 possiamo dire, infatti, che il 'buco' accumulato nei primi mesi è stato pressochè colmato. Per quanto riguarda il turismo straniero addirittura andiamo meglio che lo scorso anno. Nei primi 8 mesi le presenze, complessivamente, sono state ben 216.268 contro le 211.688 del 1996, con un incremento del 2,15%». Si continua invece a zoppicare sul fronte degli ospiti italiani. Nei primi 8 mesi del 1996 le presenze sono state, complessivamente 512.766. Quest'anno solo 500.763, pari ad un un calo del 2,34%.

Una comitiva di turisti russi a passeggio in corso Imperatrice a Sanremo. (foto Gatti)

Nell'Albo d'oro dei turisti più affezionati ancora una volta i tedeschi la fanno da padrone. Sarà per il marco forte, sarà per antiche abitudini, sarà per il sole o per il mare della Riviera, ma Sanremo attira sempre. Ad agosto ne sono arrivati 2.829. Al secondo posto della classifica Apt degli «arrivi» c'è la Francia: 1.535; al terzo la Spagna: 1.017; al quarto l'Austria: 728 arrivi. Come «arrivi» l'America ha battuto sul filo di lana la Russia: 630 contro 610. Ma i russi, come detto sopra, hanno battuto i «rivali yankee» nelle presenze: 4.356 contro 1.704. I ripati degli zar hanno soggiornato più a lungo all'ombra del casinò e dello guglie della Chiesa russa di corso Nuvoloni.

Secondo un'indagine di mercato alla domanda «Cosa non vi è piaciuto di Sanremo» molti turisti hanno risposto: «Troppo caotica, molte auto e pochi parcheggi, curare di più giardini e strade, abbassare i prezzi». Consigli da non dimenticare.

Roberto

Ad Albissola

Pietropaolo ultimo saluto al bomber

ALBISSOLA M. Si terranno stamane alle 10,30, nella chiesa di Albissola Marina, i funerali dell'ex calciatore del Savona Francesco Pietropaolo, 43 anni. Abitava in via Negri 92, lascia la moglie Marcella e la figlia Valentina.

L'urto di Pietropaolo, una «Uno» metalizzata, si è schiantata, nella fase di rientro di un sorpasso, contro un bus dell'Acts mercoledì sera. Ieri mattina i carabinieri di Finale hanno effettuato un sopralluogo nella zona dell'incidente, in località «La Fioritta». L'urto era stato molto violento: l'ex calciatore era stato catapultato fuori dall'abitacolo. Pietropaolo aveva riportato un trauma cranico e altre lesioni gravissime.

Soccorso da un'ambulanza della Croce Bianca di Varigotti fautista Matteo Hillin, volontario Alessio Suponel, Francesco Pietropaolo aveva cessato di vivere al pronto soccorso del Santa Corona. **[c. v.]**

L'Osservatorio di Imperia nega anche collegamenti con il fenomeno «El Niño»

Caldo record? Non per gli esperti

Secondo i meteorologi «le medie sono nella norma»

IMPERIA. Un'estate che non accenna a voler cedere il passo. Il caldo umido che si registra dai primi di settembre in Riviera, ma anche in altre aree d'Italia, dovrebbe resistere ancora per qualche giorno la gioia dei vacanzieri dell'ultim'ora, e degli operatori turistici.

Sbaglia tuttavia, secondo gli esperti dell'Osservatorio meteo di Imperia, chi crede a un clima a temperature eccezionali, affatto del tantissimo El Niño, come in Sud America chiamano un anomalo riscaldamento delle acque dell'Oceano Pacifico. «Siamo nella norma, assolutamente», spiega il direttore del centro, Nicola Podestà che, in questo, si allinea ai commenti ufficiali rilasciati dai metereologi dell'Aeronautica. Da Imperia insomma si tende a mitigare il sensazionalismo che ha contraddistinto soprattutto i servizi televisivi, in cui si è parlato di punte record, con previsioni future ancora più fosche, più vicine alle centurie di Nostradamus che ai bollettini scientifici.

«Non è il caso di parlare di primati - aggiunge Podestà -. Se andiamo a confrontare i dati degli ultimi trent'anni ci accorgeremmo che stiamo rispettando le medie stagionali. Le diversità, casomai, si sono verificate due anni fa e l'anno scorso, quando ci fu una diminuzione dei valori massimi. El Nino? Purtroppo in Italia c'è la tendenza ad attribuire i fenomeni meteo a cause esotiche. In questo El Niño non c'entra nulla. Più semplicemente, il caldo è dovuto all'influenza diretta di un promontorio di alta pressione che grava sulle nostre zone. Ripeto: se si vanno a confrontare le medie degli Anni Cinquanta e Sessanta, non c'è nulla da stupirsi, siamo nella normalità. Questo settembre che qualcuno ritiene "strano" è soltanto da gustare e non da commentare».

Dunque: il caldo e l'umidità dovrebbero restare ancora per qualche giorno. La vera e propria inversione di tendenza dovrebbe verificarsi domenica, in coincidenza con una diminuzione delle temperature. Un'ondata di aria fresca pare interesserà tutto il Nord Italia. Giungerà una perturbazione che si estenderà al Centro. E' ancora presto però per anticipare con certezza la fine dell'estate che potrebbe ancora riservare qualche colpo di coda. Chi ama la tintarella lo spera. Le sole dovrebbe rendere contenti anche i viticultori. **[m. v.]**

PIEVE DI TECO

Frazione senz'acqua

E' da giorni a secco la comunità di Ligassorio, frazione di Pieve di Teco, che si trova sulla strada per Lovegno. Le famiglia che ci vivono, una ventina (ma ci sono ancora turisti), ricevono l'acqua a fasi alterne. La crisi più grave si era avuta a metà agosto, quando i rubinetti rimasero inattivi per una decina di giorni. Il Comune sta cercando di provvedere: sono stati installati contenitori da mille litri e, l'altro ieri, sono stati chiamati i vigili del fuoco per l'approvvigionamento. Ma i residenti si chiedono le cause della continua penuria di acqua che crea disagi a non finire. Pare che il problema non sia provocato dalla scarsa generosità della falda, quanto da fattori esterni. Due le ipotesi prese in considerazione dal Comune, che ha interessato il settore tecnico per le ricerche: un guasto alle tubazioni o dunque una perdita o, addirittura, un furto d'acqua. Gli accertamenti sono tuttora in corso. **[m. v.]**

ARCHEOLOGIA

UN VIAGGIO A RITROSO NEL TEMPO

Ripresi gli scavi nella Grotta dell'Arma dove è stato trovato un ricco giacimento di reperti del Paleolitico

Anche le tigri nella fauna di 80 mila anni fa

I lavori soggetti a continue interruzioni per mancanza di fondi

Archeologi e studenti al lavoro nei pressi della Grotta dell'Arma. (foto Gatti)

SANREMO. Ottantamila anni fa una tribù di cacciatori dell'età della pietra, ha vissuto in una grotta, fra Sanremo e Arma di Taggia, nella quale, anni fa, ora stata realizzata la chiusetta che ancora oggi si può ammirare - chiusa e cadente - all'inizio della passeggiata a mare. «E' la grotta con il maggior valore archeologico d'Europa» ha sempre sostenuto il professor De Lumley, direttore del Museo di storia naturale di Parigi e direttore dei principali scavi archeologici di Francia. Un'importanza che, secondo il luminare, deriva dai ritrovamenti fatti negli anni e dalle dimensioni della parte di collina ancora da ispezionare. Gli archeologi, nelle varie campagne di scavo che si sono succedute negli anni, hanno portato alla luce tracce di focolari, resti di animali e utensili. Migliaia di reperti dell'industria litica: punte di frecce, picozze, mazze. Tutto in pietra schoggiata.

I lavori sono ripresi sotto la direzione di Massimo Ricci, dell'Istituto di Studi liguri e di Annie Echassoux del laboratorio preistorico di Nizza. Purtroppo, come sempre, mancano i fondi e gli scavi subiranno una nuova interruzione. Sono in dieci a «grattare» la terra picozze e cazzuole: francesi, spagnoli, italiani. Anche un uzbeco e un siriano. Sono paleontologi, geologi. Scienziati in grado di ricostruire, attraverso i vari strati del sedimento, i pollini recuperati e l'origine dei ciotoli, il clima dell'epoca, la forza dei venti e l'influenza delle acque. In una sola parola: determinare la cultura di uomini vissuti in pieno paleolitico medio.

Gli scavi hanno portato al ritrovamento di resti di animali estinti nella nostra zona da almeno 50 mila anni: ippopotami, elefanti, iena, cervi, buoi selvaggi, rinoceronti. Anche la tigre ora presente in questo lembo di Liguria.

«E' un giacimento reperti preistorici senza eguali in Europa» assicura Massimo Ricci, E precisa: «Una grotta magnifica che può riservarci sorprese incredibili». Per ora nessuna traccia di resti umani, ma gli archeologi sono certi di raggiungere un giorno il luogo dove le tribù dell'epoca seppellivano i loro morti.

La Grotta dell'Arma è stata utilizzata dall'uomo preistorico per almeno trenta mila anni. Poi l'estinzione degli animali che costituivano la sua unica forma di nutrimento lo ha costretto ad emigrare.

I reperti recuperati, la composizione di alcuni sedimenti, l'esame al «carbonio» dei pollini e delle ossa di animale fossilizzati dall'argilla sabbiosa della collinetta, ha permesso agli scienziati di avere un quadro preciso della vita della comunità che viveva nella grotta. Un quadro preciso, ma, per mancanza di fondi, non completo.

IPPODROMO DEI FIORI
Villanova d'Albenga - Telefono (0182) 580.641 - 582.666
Uscita casello autostrada Albenga collegamento Aurelia Bis
SERVIZIO RISTORANTE-BAR
RIUNIONE 12 SETTEMBRE 1997 20,30
Premi:
PREMIO PASTICCERIA GIORGIO E SARA - Cerialo; PREMIO INA ASSITALIA AGENZIA PRINCIPALE - Albenga; PREMIO RIVIERAUTO FORD CONCESSIONARIA - Albenga; PREMIO NUOVA ESTETICA ISTITUTO DI BELLEZZA DIBI CENTER - Finale; PREMIO GIROTONDO - Albenga; PREMIO ICOSE SPA - Zuccarello; PREMIO CAFFE' ROMA - Albenga; PREMIO GIORDANO DUE SNC - Albenga; PREMIO DARIO GARIGLIO
Pronostici offerti da:
GIOIELLERIA SQUARISE - Cerialo
PROSSIMA RIUNIONE CORSE: VENERDI' 19 SETTEMBRE 15
FUNZIONA TOTALIZZATORE NAZIONALE A RIVERSAMENTO

Imperia: sfogo politico di Giovanni Barbagallo con una lettera al sindaco

Comune, i laburisti alla verifica Sul Consiglio il vento della crisi

IMPERIA. E' maretta al Comune di Imperia. Questa volta gli scossoni si registrano all'interno della maggioranza, proprio nei rapporti tra i partiti. I Laburisti, [illegible] delle forze politiche presenti nel governo del Comune, ha deciso, dopo una vivace riunione [illegible] ieri l'altro sera, di chiedere agli alleati una verifica urgente. Si è parlato anche di una possibile «fuga» dal gruppo di maggioranza. Lo stato di malcontento che ha generato l'improvvisa presa di posizione si fonda sui risultati di una gestione amministrativa definita «tutt'altro che soddisfacente» e anche [illegible] alcuni comportamenti e scelte effettuati dallo stesso sindaco Berio riguardo ai rapporti tra le varie forze della coalizione.

L'insofferenza è sfociata in una lettera che, ieri, Giovanni Barbagallo, coordinatore provinciale del «Circolo», ha inviato al sindaco stesso. Nel testo si afferma che i Laburisti [illegible] prenderanno più parte alle riunioni indette, appunto, dal sindaco, solo nei casi di emergenza. Secondo Barbagallo infatti «le [illegible] assemblee avrebbero dovuto [illegible] re convocate in modo sistematico durante tutta la legislatura per poter proseguire nell'attuazione del programma elettorale».

Aggiunge Antonio De Bonis, assessore laburista: «Nel marzo scorso, in occasione della stesura del bilancio si riunirono a palazzo civico i partiti e i movimenti che diedero vita all'attuale amministrazione, assumendo l'impegno di convocare riunioni periodiche e cadenzate per discutere i problemi della città. Solo ora, a distanza di mesi, veniamo riconvocati. Detto questo, pur essendo [illegible] piccola forza politica, essere considerati alla stregua di una ruota di scorta da usare [illegible] in caso di necessità [illegible] ci sta bene».

Tutto questo accade mentre il ragioniere capo del Comune, Vincenzo Calzia, ha chiesto ai capi ripartizione il fabbisogno finanziarie dei veri reparti sino alla fine dell'esercizio. Dai primi sommari conteggi il disavanzo previsto in [illegible] miliardi e mezzo dovrebbe salire a ben 11 miliardi e mezzo, una cifra preoccupante in particolare dopo la lievitazione delle tasse.

Commenta [illegible] Bonis: «Questi dati sono poco attendibili. Bisogna attendere [illegible] conteggi».

Se Pds, Rifondazione e Progetto città [illegible] troveranno con i Laburisti nuovi equilibri la maggioranza, che [illegible] vivendo momenti difficili, potrebbe scollarsi. I problemi sorgono nel momento in cui il sindaco e i suoi alleati devono già risolvere [illegible] questioni di bilancio e quelle connesse alle nomine dei due nuovi assessori che saranno chiamati a sostituire i «tecnici» Giacomo Guasco e Franco De Rossi.

I Laburisti, comunque, [illegible] un solo consigliere, il dottor Giacomo Ronco e un [illegible] (Antonio De Bonis) [illegible] sono determinanti per la sopravvivenza del governo cittadino. Nel gruppo di maggioranza rimangono 13 esponenti del Pds, 6 di Rifondazione e 4 di Progetto città un «cartello» che comprende Verdi, Cristiano sociali e Alleanza Democratica. Ma [illegible] eventuale strappo sarebbe doloroso e non senza effetti.

Angelo [illegible]

Giovanni Barbagallo, dei laburisti

DALLA CITTA'

[illegible]

[illegible] yacht dei cantieri Carlini in raduno [illegible] Aregai

Alcune [illegible] le più belle imbarcazioni costruite dal cantiere Carlini di Rimini saranno ospiti da oggi a domenica nel porto di Marina [illegible] gli Aregai. Tra gli scafi che hanno dato la propria adesione, Dulcinea, Fenice, e il Golondrina, recente vincitore del «Veteran Boat Rally» di Porto Cervo. Organizzano l'Assonautica provinciale e lo Yacht Club Marina degli Aregai. [b. v.]

[illegible]

Dal 15 al 19 niente rifornimenti al Monopolio

Il Compartimento monopoli di Stato ha autorizzato la chiusura da lunedì al 19 del magazzino [illegible] rifornimento di Imperia. Entro tale data i tabaccai sono invitati a rifornirsi in previsione del mancato approvvigionamento. Non [illegible] previsti disagi. [b. v.]

[illegible]

In Provincia una conferenza sull'Ordine di Malta

Prosegue oggi a Imperia il convegno del Sovrano ordine militare di Malta (collabora l'Istitto internazionale di Studi liguri e l'UNiversità di Genova. L'appuntamento è alle 9,30 nella sala consiliare della Provincia. Intervengono ta gli altri [illegible] presidente Gabriele Boscetto, l'assessore alla Cultura Iacobucci e il sindaco di IMperia Davide Berio. Parleranno i professori Geo Pistarino e Giovanna Petti Balbi, Ivan Grech, Alfredo Rimedi e Anthony Luttrell, dell'Università di Londra. Interventi anche di Flavia Varaldo Grottin e Fulvio Cervini. [b. v.]

STRANIERI

Fermati albanesi sospetti in corso Garibaldi

Fermata dalla polizia in corso Garibaldi un'auto sospetta con a bordo 4 albanesi: per due, già colpiti da decreto analogo, è scattata l'espulsione. [illegible] conducente guidava senza patente. [a. b.]

EXPO DELL'ALIMENTAZIONE

Tra gli stand anche il bergamotto

Continua alla Spianata di Oneglia «Colori, profumi e sapori del Mediterraneo», l'Expo dell'alimentazione patrocinato dalla Ca[illegible] di commercio. Oggi, dalle [illegible] alle 18, si terrà il corso [illegible] qualificazione dell'Organizxzazione nazionale assaggiatori olio d'oliva. Alle 10, riunione della Commissione turismo dell'Ascame (Associazione camere di commercio del Mediterraneo). Alle 15, assemblea nazionale dell'Onaoo e dalle 18 alle 23 degustazioni di prodotti tipici: è possibile farmarsi anche allo stand delle «Città dell'olio». La presenza più «profumata» è però quella della Camera di commercio [illegible] Reggio Calabria. Qui [illegible] possibile trovare confezioni di bergamotto, l'essenza che sta alla base dei più apprezzati profumi del mondo. Racconta Antonello Cristiano, che cura lo stand: «Tutti conoscono il nome del bergamotto, ma pochi sanno che [illegible] un prodotto tipico ed esclusivo della Calabria». [e. f.]

Ieri approvata anche una delibera della Provincia che appoggia i dipendenti

Dalle scuole mani tese alla Sasso

L'Itis invia lettera di solidarietà ai lavoratori

IMPERIA. Continuano le prese di posizione a favore dei 96 lavoratori della Sasso-Nestlè, ancora in attesa di sapere quale sarà il loro futuro. A manifestare solidarietà, ora, [illegible] anche i ragazzi delle scuole: l'Istituto tecnico industriale statale «Galileo Galilei» di via Santa Lucia, a Imperia, ha inviato [illegible] lettere ai dipendenti, a testimonianza di uno stretto legame tra i cittadini e la ditta di [illegible] Garessio. La motivazione è chiara: «Ci spinge la stima maturata per l'azienda durante svariati anni di collaborazione, che si è concretizzata nella realizzazione [illegible] stages compiuti dai nostri alunni presso i laboratori».

Continuano all'Itis: «Abbiamo avuto modo di apprezzare gli alti standard qualitativi raggiunti dall'azienda, grazie anche alla collaborazione nel settore dell'alternanza scuola-lavoro. Esprimiamo completa solidarietà per la delicata vertenza e auspichiamo [illegible] esito favorevole».

Intanto, anche la Provincia si schiera dalla parte di chi teme per i propri posti di lavoro, [illegible] delibera approvata all'unanimità dalla giunta: nel documento, si ribadisce «l'impegno per l'attivazione di strumenti operativi economici».

E' stato lo stesso presidente, Gabriele Boscetto, a proporre la delibera, pochi giorni dopo l'incontro con le rappresentanze sindacali e i dipendenti dello stabilimento oleario, uno dei più antichi e prestigiosi marchi del Ponente. Si legge: «Nell'incontro sono [illegible] espressi a chiare parole paure, timori e in alcuni casi disperazione [illegible] parte dei lavoratori, consapevoli di non avere più molto tempo a disposizione in un'azienda che potrebbe rischiare la chiusura in seguito alla ventilata ipotesi di ridimensionamento. Risulta purtroppo difficile che un [illegible] pubblico, [illegible] la Provincia, intervenga direttamente su un'azienda privata. Si intende comunque sensibilizzare la dirigenza della Nestlè con questa delibera e in seguito con un ordine del giorno del Consiglio provinciale. Attiveremo strumenti operativi di programmazione economica, come l'avvio di un polo fieristico imperiese dell'alimentazione mediterranea, per il quale sarà destinata [illegible] bilancio la cifra di mezzo miliardo. Avvieremo i patti territoriali, per la promozione dell'imprenditorialità locale. Vogliamo poi attivare le procedure per il previsto finanziamento regionale compensativo dell'Obiettivo 2 (riconversione industriale) da cui la provincia è esclusa e dare il via a una forte campagna di stampa». [e. f.]

REGIONE

L'intervento di Vassallo

[illegible] campo pure l'assessore regionale al Bilancio Fulvio Vassallo, che ha già preannunciato la [illegible] presenza alla [illegible] manifestazione di protesta dei lavoratori della Nestlè-Sasso, prevista oggi pomeriggio in piazza della Vittoria, a un tiro di schioppo dal Comune (in contemporanea, ci sarà uno sciopero generale). Dice Vassallo: «Ieri, alle 9, ho incontrato una delegazione di dipendenti, per stabilire quali tipi di intervento può attuare l'amministrazione. Subito dopo, ho parlato con l'assessore regionale all'Industria, Mario Margini, anche in vista di un coinvolgimento del Governo.

Esiste il problema di una scissione tra produzione e commercializzazione del prodotto. E' però necessario che la produzione rimanga a Imperia. Bisogna anche tenere conto che per il capoluogo 90 lavoratori "a spasso" costituirebbero un'enormità, considerato il numero di abitanti e l'alta percentuale di disoccupati». [e. f.]

«Troppi rumori» Petizione con 225 firme contro La Talpa

[illegible] Sembrano [illegible] fine le polemiche sull'occupazione dei ragazzi del Centro sociale «la Talpa e l'orologio» dell'area militare al Prino. Nonostante il gruppo abbia già smobilitato, lasciando soltanto un «presidio» in zona, continua l'ondata di proteste [illegible] residenti. Una petizione con 225 firme è già stata inviata a sindaco, prefetto e massime autorità locali. Decisamente, non hanno accolto l'occupazione con serenità.

Si legge nella petizione: «Dalla data dell'occupazione per gli abitanti della zona un'insostenibile situazione, causata [illegible] rumori prodotti [illegible] decine di persone accampate all'aperto, dove i suoni vengono propagati in tutte le direzioni. Nell'area sono stati accesi fuochi e [illegible] alimentati fino all'alba. All'una sono state organizzate partite di calcio giocate a lume [illegible] rumoroso generatore elettrico, gentilmente portato da un amministratore pubblico. [illegible] ancora [illegible] con moto e urli "all'indiana". Si consiglia [illegible] collocamento di questi centri in zone fuori dalla città». [e. f.]

S.

Cliente minacciata Malvivente rapina negozio in via [illegible]

S. BARTOLOMEO. Rapinatore solitario, armato di taglierino (lo ha puntato alla gola [illegible] una cliente), in azione ieri mattina nel negozio [illegible] abbigliamento Gio.Re., in via Roma 144, a San Bartolomeo. Lo sconosciuto, [illegible] anni, vestito di jeans e polo verde, capelli corti con su un berretto bianco, ha ordinato alla donna presa come ostaggio e alla titolare, Vincenza Russo, 42 anni, [illegible] consegnare tutto quanto avevano.

[illegible] è andato dal negozio dopo aver ricevuto circa 300 mila lire. Appena fuori si [illegible] a correre. Per un soffio non si è trovato sulla propria strada una pattuglia della Finanza che stava girando per controlli ma non aveva ancora ricevuto il messaggio con la richiesta di intervento. Sulle sue tracce [illegible] sono poi gettati anche polizia e carabinieri. Il giovane è sembrato essersi volatilizzato. Non si escludono collegamenti con la rapina alla banca avvenuta in agosto a San Bartolomeo. Un rapinatore solitario anche in quell'occasione. [m. v.]

IMPERIA

Dagli agenti Polfer Trovato cane alla stazione di Oneglia

IMPERIA. Un cane da caccia [illegible] colore marrone chiaro è stato trovato ieri mattina dagli agenti della Polizia ferroviaria mentre vagava, forse alla ricerca del [illegible] padrone, alla stazione di Oneglia. L'animale, ben tenuto, non aveva collare né targhette di riconoscimento ma nel ventre aveva un numero, di quelli che di solito mettono i veterinari. E' stato impossibile però risalire a [illegible] le cifre: le prime due non si distinguevano. Gli agenti intanto hanno allertato il servizio di «sanità animale» dell'Usl. Si attende che qualcuno si faccia vivo e reclami l'animale.

Anche a Chiusavecchia è stato trovato un cane, questo un bastardino [illegible] con [illegible] chia bianca sotto il collo. Era [illegible] smarrito in [illegible] campagna tra Chiusavecchia e Chiusanico. Chi volesse notizie può telefonare al seguente numero: 52878, prefissato dallo 0183, in ore serali. Ritrovamenti di questo genere, soprattutto in campagna, sono all'ordine del giorno. [b. v.]

LETTERE AL GIORNALE

Senza infrastrutture non ci sarà sviluppo

Ho molto apprezzato il discorso di [illegible]. E. il prefetto [illegible] Imperia, dottor Emilio D'Acunto, che all'inaugurazione della mostra «Colori, profumi sapori del Mediterraneo», segnalando i problemi [illegible] Imperia identificava nella mancanza di infrastrutture il dato negativo della nostra realtà. Come si può infatti pensare al turismo [illegible] negli ultimi dieci anni l'Imperia Mare ha presentato almeno quattro cinque progetti per dotare lo scalo turistico di Porto Maurizio di servizi igienici, [illegible] mai riuscire [illegible] l'approvazione. Come si può parlare [illegible] porto commerciale [illegible] in quindi [illegible] anni non è stato possibile ottenere l'autorizzazione per costruire [illegible] spazio coperto di [illegible] metri quadrati per il ricovero [illegible] merci. Tutti i problemi che in qalsiasi parte del mondo, e anche in Italia e in Liguria, sarebbero stati risolti [illegible] tre mesi! E' ora che Imperia si svegli e che i piani regolatori siano pensati soprattutto in funzione delle esigenze legate all'operatività [illegible] tutti i comparti produttivi, e non siano solo occasione per il fiorire della speculazione.

Enrico Viale, Imperia

La [illegible] «musicale» danneggia il turismo

La signorina Cristina Bottini, nella sua lettera pubblicata il 9 settembre, manda i lagnoni a dormire «in cima a una montagna deserta». Tranquilla! Ci [illegible] no già andati. [illegible] non ci crede, [illegible] faccia dire quante presenze turistiche in me[illegible] ha Sanremo [illegible] quando si è scelto di farne [illegible] città musicale. Notturna. Gli alberghi sono [illegible] ventati deserti. Sì, deserti. Ma [illegible] ci possiamo mandare i turisti come la signora, contro cui si scaglia la Bottini. Non ci [illegible] può dormire.

Francesco Maria Aligeri, Sanremo

Villa Nobel, [illegible] per lavori [illegible]

Poichè trascorro a Sanremo molti periodi dell'anno (non solo le ferie estive) mi interesso di quando accade e non posso non rilevare, ac[illegible] alle cose buone, anche quelle che non [illegible] Vorrei segnalare la situazione di Villa Nobel di cor[illegible] Cavallotti. [illegible] molti mesi, forse più [illegible] un anno, un cartello avverte che la villa è chiusa per lavori [illegible] restauro. Ricordo benissimo che fino a qualche [illegible] fa, quando ancora vi era un custode residente, giorni e orari di visita [illegible] pubblicizzati: io stesso [illegible] fui più di una volta e vi accompagnai amici svedesi che furono molto soddisfatti di poter [illegible] l'ultima dimora del loro grande concittadino, i cimeli conservati e ben disposti, [illegible] biblioteca, il laboratorio. Non è chiara la necessità di questi nuovi lavori di restauro dei quali non compare alcun segno. La Villa è inagibile e il parco in abbandono. E' facile immaginare [illegible] delusione dei turisti. Lo spettacolo che si osserva attraverso la cancellata è vergognoso: le erbacce stanno invadendo lo spazio davanti all'ingresso. Chi è il responsabile? La Provincia, forse. E' possibile che non si trovino i pochi fondi [illegible] per l'ordinanza manutenzione almeno del parco?

Manlio Salesi
via Franco Norero 46, Sanremo

Scrivere alle redazioni di Imperia, via Alfieri 10, a Sanremo, via Gioberti 47

NUMERI UTILI

Imperia: 118 (numero unico). [illegible] **ghera:** [illegible] 252.525. **Vallecrosia:** t. [illegible] **Camporosso:** t. 28.191. **Cervo-S. Bartolomeo:** t. [illegible] **Diano** [illegible] t. 494.112. [illegible] **qua:** t. 206.878. **Ospedaletti:** t. 505.050. [illegible] **va Teco:** t. 36.377. [illegible] t. 279.700. **Pornassio:** t. 325.132. **Riva Ligure:** t. 485.754. **Santo** [illegible] **al Mare:** t. 486.000. **Sanremo:** t. 505.050. [illegible] **di Taggia:** t. 41.444. **Ventimiglia:** t. 250.722.

Telefono Amico: tel. (0183) [illegible] Ore 18-24

Emergenza [illegible] **Sanremo:** telefono [illegible] 1674.81.814. Ore 16-22

[illegible] DI TURNO

[illegible] farmacie restano aperte 8,30-12,30 e 15,30-19,30 eccetto quelle di turno.

Imperia: *Massabò*, via Cascione 146, tel. 61 167; *Borgo San Moro*, via Sant'Agata 1/a, tel. 710.874.

Sanremo: [illegible] *Martino*, [illegible] Cavallotti 175, tel. 509.375.

Farmacie che assicurano il reperibilità in provincia:

Bordighera-Vallecrosia: *Goso*, via Colonnello Aprosio [illegible]

Camporosso: *Ugolini*, [illegible] Vittorio Ema[illegible] [illegible] tel. 251.409.

[illegible] - **Cervo** - [illegible] *San[illegible]*, via Aurelia, tel. 400.045.

Dolceacqua: *Muratorio*, piazza Matteotti 2, tel. 206.133.

Ospedaletti: *Marcoz*, [illegible] 105/108, tel. 669.078.

Pieve di Teco: *Cappi*, [illegible] Panzoni 70, tel. 36.209.

[illegible] **Ligure:** *Navoloni*, piazza [illegible] 42, [illegible] 485.754.

Santo Stefano al Mare: *Navoloni*, piazza Cavour 14, tel. [illegible].

Arma di Taggia: *Revelli*, via Queirolo 67.

Ventimiglia: *Quaglia*, via Cavour 47, [illegible] 351.269.

OSPEDALI

[illegible] **SANITARIA:** [illegible] **sostituite i numeri per l'emergenza di Ventimiglia-Bordighera, Sanremo emergenza, Imperia soccorso e** [illegible] per la richiesta urgente di un'ambulanza e interventi di emergenza. Il numero è gratuito e non richiede prefisso. **Ospedali: Imperia:** tel. 7941. **Sanremo:** tel. 5301. **Bordighera:** tel. 2751. **Costarainera:** tel. 91.524.

GUARDIA [illegible] nott. e [illegible] (num. verde) tel. [illegible] 554. [illegible] [illegible] **montana:** tel. 408.100. [illegible] **odontoiatrica** [illegible] or.: 9-12, [illegible] (0183) [illegible]

VIGILI DEL FUOCO

Soccorso urgente: tel. 115; **Imperia:** tel. 710.221; [illegible] tel. 505.858; **Ventimiglia:** tel. 357.473.

DA NON PERDERE

IMPERIA

In Egitto con le Acli

Il Centro Turistico Acli organizza per i soci alla fine del mese un viaggio in Egitto. Per informazioni telonare allo 0183-296367. [a. b.]

[illegible]

Le [illegible] al castello

La cooperativa Omnia organizza e gestisce un servizio [illegible] visite al Castello ed agli altri monumenti [illegible] Dolceacqua. Biglietti a 5 mila lire per il Castello, 7 mila con i monumenti. [d. bo.]

[illegible]

Corsi di difesa personale

Si svolgono presso la palestra Shotokan Karate di via Argine destro 581, corsi di Ju Jitsu e di difesa personale. Per informazioni telefonare allo 0183-299196. [a. b.]

IMPERIA

Una scuola di cucito e taglio

Aprirà il primo ottobre in via Amendola 32 a Oneglia una scuola [illegible] cucito e ricamo. Per inf. tel. ai seguenti numeri: 0184/251169 oppure 0184/266106. [a. b.]

[illegible]

Rigattieri in piazza

Alla Place aux Herbes, mercato di brocanterie con bancarelle e curiosità: e' [illegible] appuntamento tradizionale che richiama sempre molti curiosi. [d. bo.]

[illegible]

Profumi in esposizione

Al museo internazionale della profumeria in Place du Cours si possono ammirare collezio[illegible] rare, flaconi, alambicchi e manifesti dei profumi francesi. Entrata 25 franchi. [d. bo.]

MENDATICA

Il museo delle Alpi Liguri

E' aperto in via Mazzini a Mendatica il Museo [illegible] cultura contadina delle Alpi liguri. L'ingresso è libero. [a. b.]

LUCINASCO

Luminarie al monte

Sabato 13 si svolgeranno a Lucinasco le luminarie al monte. La manifestazione è prevista dalle 20 alle 24. [a. b.]

E' la proposta del Comune maturata con l'avvio dell'intervento per la segnaletica

Via Matteotti chiusa ai motorini

E lunedì scattano i lavori in via Asquasciati

[illegible] Vietare agli scooter via Matteotti. E' l'idea che [illegible] prendendo corpo [illegible] Comune, con l'avvio degli interventi per la sostituzione della segnaletica verticale. Il problema è di vecchia data, ma questa volta a Palazzo Bellevue sembrano decisi [illegible] risolverlo, [illegible] che l'ufficio Viabilità ha già provveduto a ordinare i cartelli ad hoc. Intanto, nella stessa zona, [illegible] profilano disagi per gli automobilisti con l'apertura del cantiere per il rifacimento della pavimentazione (in cubetti di porfido) di via Asquasciati.

Via Matteotti. Ieri pomeriggio sono [illegible] in azione gli operai della ditta bergamasca Sise, che si [illegible] aggiudicata l'appalto per adeguare alle [illegible] Ce la segnaletica dell'intera mappa viaria. I cartelli stradali [illegible] montati [illegible] pali «anticati» di forma ottagonale scelti nel quadro del piano per l'arredo urbano. I lavori in via Matteotti si protrarranno per una quindicina [illegible] giorni. I nuovi segnali hanno [illegible] maggiore capacità rifrangente rispetto a quelli attuali. «Ciò grazie all'impiego [illegible] speciale pellicola "Diamont"», spiegano [illegible] Comune.

Ma l'attenzione si concentra sulla regolazione del flusso veicolare. Ora il transito [illegible] vietato alle moto ma non agli scooter, che, ogni giorno, percorrono la strada a centinaia. [illegible] quelli dei ragazzini che si ritrovano in «vasca», ma pure quelli dei tanti sanremesi e non diretti agli uffici, alle banche, ai negozi del cuore della città. Per tutti, usare [illegible] «cinquantino» è una comodità che spesso diventa una necessità. Anche e soprattutto per questo l'Amministrazione preferisce attendere prima di ufficializzare [illegible] scelta già matu[illegible] «E' vero, l'orientamento è quello di chiudere la via agli scooter, ma la giunta non ha ancora affrontato la questione», taglia corto l'assessore ai Lavori pubblici Giuseppe Cugge.

Il timore [illegible] che i sanremesi [illegible] accettino passivamente le decisioni di Palazzo Bellevue. Inoltre, sorgerebbe il problema delle strade laterali. «Il transito potrebbe essere consentito per raggiungere il parcheggio di via Escoffier», osserva Cugge.

Per evitare contrasti con il codice della strada, che si verificano oggi con l'attuale segnaletica, il nuovo cartello riporterà il simbolo del divieto di [illegible] con la dicitura «eccetto auto e mezzi pubblici».

Un operaio al lavoro per ritinteggiare le paline stradali della «discordia»

Via Asquasciati. Si apre lunedì [illegible] lungo periodo di «passione» per gli automobilisti: scattano i lavori in via Asquasciati, nel cuore della città (è la bretella che unisce piazza Colombo a via Roma, fungendo anche da uscita per i bus dall'autostazione Rt).

Il piano messo a punto [illegible] la collaborazione del comando della polizia municipale prevede inizialmente il rifacimento [illegible] marciapiedi. La prima, immediata conseguenza è l'eliminazione temporanea dei parcheggi per [illegible] moto sul lato est. Poi si passerà all'operazione di scarifica, cioè alla rimozione degli attuali cuberti in porfido. «Si procederà occupando metà carreggiata [illegible] volta», spiegano [illegible] Palazzo Bellevue. Tuttavia, le ricadute sulla circolazione saranno pesanti, anche in considerazione dei tempi lunghi dell'intervento. L'obiettivo è quello di portare a termine i lavori prima di Natale. Saranno realizzati pure gli impianti elettrici propedeutici per [illegible] sistemazione di nuovi lampioni in stile liberty.

Paline. Dopo le proteste dei commercianti di via Roma, protagonisti di un fai-da-te per ritinteggiare le paline, il Comune ha finalmente incaricato una squadra [illegible] operai per [illegible] le attrezzature stradali.

Gianni Micaletto

UN NOME, UNA VIA

Completamente disabitata la strada che ricorda Nobel

NON abita nessuno in Via Nobel. Proprio così: Sanremo ha [illegible] via nella quale non c'è [illegible] solo abitante. Ed è intitolata all'uomo che scoprì la dinamite e che istituì quello che oggi, al mondo, è il riconoscimento più prestigioso: il Premio Nobel.

[illegible] breve tratto [illegible] strada che scende da corso Cavallotti sino al passaggio a livello che immette sul lungomare Trento e Trieste, sul fianco [illegible] quello che è stato, fino a qualche anno fa, l'albergo Villa King, non ha abitanti. E' un semplice passaggio per arrivare sul lungomare o per entrare ai giardini Nobel, che portano lo stesso nome.

Ma la via è, comunque, significativa perchè ricorda gli stretti legami che Sanremo ha avuto [illegible] Alfred Nobel, perso[illegible] di fama mondiale che, dal 1891 al 1896, anno della sua morte, visse [illegible] Sanremo. Nobel era già notissimo quando decise di trasferirsi qui da Parigi. Alla base della decisione motivi [illegible] salute soprattutto, ma anche politici perchè le autorità fran[illegible] gli [illegible] confiscato il suo laboratorio a Sévran-Livry. Sanremo, all'epoca, [illegible] già una [illegible] climatica celebrata in tutta Europa per il [illegible] clima mitissimo. Lo scienziato ne fu [illegible] acquistò in città «Villa Mio Nido», per la considerevole somma, di 200000 lire che ristrutturò (affidandone il compito all'architetto Pio Soli) e che ribattezzò «Villa Nobel»: era un single e riteneva che il precedente [illegible] non fosse adatto alla sua condizione. A Sanremo lo scienziato svedese continuò i [illegible] studi: nella villa, che aveva 6000 metri quadrati di parco che abbracciava[illegible] anche i terreni su cui oggi sorge via Nobel e che è arrivata [illegible] noi con poche modifiche (grazie, soprattutto, all'opera di Giovanni Lotti, il sanremese che più di ogni altro ha studiato la vita e la storia di Nobel a Sanremo e che anni [illegible] promos[illegible] il museo nobeliano ospitato nell'edificio), attrezzò un laboratorio chimico, dotandosi di un pontile [illegible] ferro lungo 40 metri sul mare per gli esperimenti balistici. A Sanremo condusse vita abbastanza ritirata, inventò la polvere da sparo senza fumo, iniziò [illegible] ricerche per ot[illegible] materiali tessili sintetici. Un'attività intensa condizionata da una salute cagionevole che, il 10 dicembre 1896, lo condusse alla morte.

Bruno Monticone

Blitz dei carabinieri

Operai romeni [illegible] Chiuso [illegible]

SANREMO. Lavoravano nella ristrutturazione della villetta [illegible] un notaio [illegible] privi del permesso di soggiorno [illegible] senza l'autorizzazione dell'Ufficio di collocamento. Più che per i sei rumeni impegnati nei lavori, i guai maggiori potrebbero profilarsi per il loro datore di lavoro, un architetto romano. A scoprire l'irregolarità sono stati i carabinieri. I sei rumeni erano impegnati in corso Inglesi 378 dove la villetta del notaio [illegible] sottoposta a una serie di lavori di ristrutturazione. I militi sono risaliti al responsabile del cantiere, l'architetto Antonio Sicilia di Roma. I clandestini hanno finora prestato la loro opera senza alcuna autorizzazione da parte dell'Ufficio del lavoro. Nessuna responsabilità per il notaio. Non altrettanto si può dire per l'architetto che rischia pesanti sanzioni amministrative. E' risultato che i rumeni venivano retribuiti in linea [illegible] le paghe sindacali. [m. c.]

Fissato il processo

Abusi sessuali imprenditore a giudizio

SANREMO. Sarà processato il 7 maggio prossimo Gabriele Sciascia, l'imprenditore sanremese accusato dalla ex segretaria (poi diventata socia), di violenze sessuali, minacce, percosse.

Ieri si è svolta l'udienza preliminare davanti al gip Eduardo Bracco. Sciascia è difeso dall'avvocato Piero Guaregna. La donna che lo accusa, L. V., 43 anni, assistita dall'avvocato Alessandro Moroni, [illegible] è costituita parte civile.

L'imputato, che era agli arresti domiciliari, ha ottenuto la libertà in attesa del processo.

La richiesta di rinvio [illegible] giudizio era [illegible] formulata dal sostituto procuratore Antonella Politi. Secondo la ricostruzione fatta, Gabriele Sciascia, nativo di Elice (Pescara), 56 anni, e residente in strada Monte Bignone 6, avrebbe abusato della donna, attraverso minacce e ricorrendo alle maniere forti, in più occasioni. Anche ieri, l'uo[illegible] ha rigettato con forza le accuse. [m. c.]

Al Méditerranée

S'inaugura oggi sportello Inps per frontalieri

[illegible] Tutti i dati contributivi e previdenziali [illegible] lavoratori frontalieri in tempo reale. Per l'Inps provinciale è possibile averli già a partire da questi giorni.

Oggi, all'Hotel Mediterranée, sarà inaugurato ufficialmente il punto [illegible] accoglienza [illegible] «Caisse regionale d'assurance maladie du Sud-Est» di Marsiglia. L'Inps è direttamente collegata ai suoi elaboratori tramite computer. «Sarà così possibile avere - spiega il direttore provinciale dell'Inps, Magliano - le informazioni contributive e previdenziali di lavoratori italiani che prestano o hanno prestato attività lavorative in Francia».

Presenzieranno illustri ospiti. Così il presidente, professor Gianni Billia, e il direttore generale dell'Inps, Fabio Trizzino. Per i francesi il presidente [illegible] «Cram» Guy Regord, il direttore generale Jean Louis Thierry e [illegible] direttore «Cnavs» Patrick Ermange. [m. c.]

Il sindaco vuole eliminare tutte le piante di via Mameli, ma la minoranza si oppone

La guerra degli aranci divide Taggia

Gilardino: «Sono ammalate». Berruti: «Vanno curate»

TAGGIA. Addio agli [illegible] - fra le polemiche - nel centro di Taggia. Le piante figurano soprattutto in via Mazzini ma il loro destino è segnato: saranno sostituite con altre.

A «condannare» gli aranci amari i troppi inconvenienti che comporterebbero. Anzi di[illegible] piante sono già state sradicate. Se l'intervento non è stato completato e molte di loro sono ancora al loro posto è soltanto perchè, in estate, i giardinieri del Comune [illegible] impegnati in altre mansioni che rivestivano carattere di maggiore urgenza.

«Si tratta di piante non idonee a corredare strade cittadine - afferma il sindaco Piero Gilardino - poichè troppo soggette alle malattie. Sono attaccate da morfea, cocciniglie, muffe. Ma presentano anche altri inconvenienti. Così, quando le arance cadono a terra, oltre a sporcare, diventano pericolose».

Ma per il capogruppo dell'U[illegible] dei democratici, Domenico Berruti, qualcosa di diverso potrebbe essere fatto. E gli aranci dovrebbero essere salvati. «La realtà - afferma - è che le piante [illegible] sono curate [illegible] modo adeguato e come dovrebbero. Per questo motivo presentano alcuni aspetti negativi. Non sono d'accordo sulla sostituzione. In questo modo andiamo a perdere un tipo di alberi che hanno finora caratterizzato positivamente tante altre città, come ad esempio Diano Marina».

E' polemica a Taggia, fra maggioranza e opposizione, per gli aranci di via Mameli

Gli alberi [illegible] aranci saranno sostituiti già a ottobre o novembre. «Con una sessantina di piante di "photinia" che, al momento della messa a dimora, [illegible] alte almeno due metri», anticipa l'assessore ai lavori pubblici Lorenzo Barla.

Anche i taggesi non sono tutti d'accordo. Per alcuni gli [illegible] una piccola sciagura [illegible] dare addio senza patemi, per altri una componente romantica, che ingentilisce la via, alla quale si sentono parecchio affezionati.

Le piante supersiti, a furia [illegible] potature e tagli vari, si presentano in tono di[illegible]. Se l'altezza è considerevole, la chioma è di ridotte dimensioni. I tagli si sono finora resi periodicamente [illegible] per evitare che i rami «invadessero» le finestre delle case adiacenti.

Marco Corradi

DALLA CITTA'

INCIDENTE

Intrappolata nel passaggio a livello [illegible] Morgana

E' rimasta intrappolata nel passaggio [illegible] livello davanti al «Morgana» non più di tre minuti prima [illegible] arrivasse il [illegible] da Milano. E' accaduto ieri, alle 16,42, [illegible] una sanremese a bordo di una utilitaria. [illegible] pressi, c'era un macchinista che ha rimosso una sbarra grazie [illegible] particolare sistema, in gergo «tallonamento», liberando la donna. Il treno ha subito un ritardo di 11 minuti. Sono poi intervenuti addetti delle Ferrovie e hanno risistemato la sbarra. [m. c.]

COLLAUDO

Auditorium Alfano, incarico all'ing. Delaude

L'ingegnere Piero Delaude [illegible] incaricato dalla giunta di procedere alla verifica del calcolo strutturale e al collaudo delle strutture dell'Auditorium Franco Alfano. «Un intervento indispensabile e preliminare - spiega l'assessore al Turismo, Bissolotti - per [illegible] alla ristrutturazione complessiva del teatro all'aperto». [m. c.]

ANNIVERSARIO

I cinquantenni festeggiano al ristorante del Golf

Compiono, quest'anno, il mezzo secolo di vita. E hanno deciso di festeggiare l'avvenimento al Ristorante del Golf. I nati nel 1947 interessati all'appuntamento possono saperne di più rivolgendosi al numero telefonico 0184-50.51.08. [m. c.]

[illegible]

Tecco, Alberghi [illegible] Vivaldi revisori del Comune

Piercarlo Tecco, Massimo Alberghi e Rosella Vivaldi sono i componenti del rinnovato Collegio dei revisori dei conti del comune di Taggia. La Vivaldi figurava anche nel precedente terzetto ora decaduto. Il dottor Tecco [illegible] il nuovo presidente. [m. c.]

INAUGURAZIONI

[illegible] gruppo dei [illegible] apre [illegible] sede in via Mameli

Una sede ufficiale per i Verdi di Sanremo. Alle 18,30 di quest'oggi è in programma la cerimonia di inaugurazione nei locali di [illegible] [illegible]i 5. «Invitiamo tutti i simpatizzanti - lanciano un appello i responsabili - a presenziare». [m. c.]

Interessate Triora, Pigna e Rocchetta Nervina. Atteso l'ok della Regione

Alpi Liguri: il '98 regalerà il parco

Pareri unanimi alla riunione in Provincia

NOTIZIE FLASH

VENTIMIGLIA

Furto alla Nettezza Urbana sparite taniche di gasolio

Un nuovo furto è stato scoperto nel cantiere della nettezza urbana di Bevera, a Ventimiglia, [redacted] danni dei mezzi del servizio gestito direttamente dell'Amministrazione comunale. Dopo le [redacted] motorette Apecar e le 4 vecchie batterie dei camion, sarebbero sparite alcune taniche [redacted] gasolio. Anche in questo caso il furto, che è stato scoperto soltanto ora, risalirebbe a tempo fa.

VENTIMIGLIA

Presentazione [redacted] Comune per la squadra di calcio

Verrà presentata ufficialmente domenica, alle 11,30, nell'uffi[redacted] sindaco di Ventimiglia, la prima squadra [redacted] Ventimiglia Calcio, che parteciperà al campionato ligure [redacted] Eccellen[redacted]. L'assessore allo Sport, Sergio Scibilia, presenterà i calciatori e i responsabili del team che vuole portare in alto il nome di Ventimiglia nel mondo calcistico.

BORDIGHERA

All'Unione commercianti il caso del «Cap Ampelio»

Il caso dell'imminente chiusura del Grand Hotel Cap Ampelio di Bordighera, prevista per il 5 novembre, sarà affrontato oggi, alle 14,30, nella sede dell'Unione commercianti della cittadina delle palme. I sindacati Cgil, Cisl e Uil hanno convocato i proprietari della struttura, per affrontare un tema scottante. «Chiederemo cosa vogliono fare dell'hotel se proprio [redacted] ci sono soluzioni alternative alla chiusura - dice Luciano Gullone della Uil - Siamo pronti [redacted] combattere ogni [redacted] tentativo [redacted] realizzare un condominio per vip: basta alle seconde [redacted] e ai residence. Bisogna cercare di salvare i posti di lavoro dei 31 dipendenti».

[redacted]

Da Nick Bollettieri a Tampa la campionessa Savinelli

Si trasferirà [redacted] Tampa, in California, la giovanissima di Ventimiglia Francesca Savinelli, già campionessa italiana under 12 femminile [redacted] squadre. Con lei partirà anche l'altro giovane emergente del tennis locale, Federico Luzzi: frequenteranno la scuola a «tempo pieno» di Nick Bollettieri. [d. bo.]

MONACO

Commercianti in festa Acquisti a prezzi scontati

I commercianti di Monaco sono in festa: da oggi a domenica organizzano l[redacted] «Grande Braderie». Si compra [redacted] prezzi stracciati. [d. bo.]

VENTIMIGLIA. Compiuto un passo decisivo per la creazione, forse già dal prossimo anno, del Parco delle Alpi liguri, nelle fasce montane della provincia [redacted] Imperia che interessano moltissimo l'entroterra di Ventimiglia: lo ha annunziato ieri Egi[redacted]o Banti, [redacted] regionale all'Agricoltura [redacted] ai parchi, [redacted] conclusione, nel capoluogo, dell'ultima riunione della conferenza regionale sull'argomento, a cui hanno partecipato, esprimendo un voto favorevole unanime, Luigi Sappa, assessore provinciale [redacted] i sindaci dei comuni di Cosio d'Arroscia, Mendatica, Triora, Pigna, Rocchetta Nervina e I presidenti delle Comunità montane interessate. Ha spiegato Banti: «Si è concluso con questa votazione un cammino di molti anni. E' una decisione che permetterà di sperimentare un modo nuovo di gestione in base ad [redacted] progetto basato sulla progettazione e sulla cartografia proposte dalla Provincia, che avrà compiti specifici nella sua attuazione».

Banti ha anche spiegato che sarà fatto ogni sforzo affinchè il documento approvato ieri possa essere sottoposto per l'approvazione definitiva [redacted] Consiglio regionale entro la fine dell'anno, ed entrare [redacted]i in funzione entro il 1998. L'amministrazione del parco sarà affidata ad un consiglio di 15 elementi nel quale gli [redacted] locali interessati

Una fase dei lavori ieri in Provincia: nella foto gli [redacted] Banti [redacted] Sappa

avranno la maggioranza: «Si tratta di una soluzione accettabile per tutti, [redacted] oppressiva, al servizio della intera Provincia». Sull'argomento [redacted] intervenuto anche l'assessore provinciale Sappa che ha sottolineato [redacted] il parco [redacted] verrà fatto contro la popolazione delle zone interessate che ha sempre creato e difeso il territorio, [redacted] che, al contrario, dovrà [redacted] vitale [redacted] fruibile per tutti nell'ambito delle norme che ne regoleranno l'esistenza».

Secondo [redacted] progetto l'area interessata al parco sarà articola[redacted] un settore centrale, comprendente l'area Pietravecchia - Gerbonte - monte Saccarello [redacted] in due ulteriori settori geograficamente separati, l'uno a nord, zona Piancavallo - Tanarello, [redacted] l'altro a sud, [redacted] Foresta di Testa d'Alpe.

La superficie del parco vero [redacted] proprio sarà integrata dalla delimitazioni di altre [redacted] associate» confinanti e collegate alle prime funzionalmente pur non essendo sottoposte alle stesse norme.

[redacted] spiegato Banti: «E' una idea originale, [redacted] oppressiva, forse unica in campo nazionale, che permetterà di estendere ad altri territori confinanti gli stessi vantaggi, anche finanziari, che saranno concessi dalla Regione». Per ragioni di opportunità sarà affidata alla gestione del nuovo Parco l'area protetta «Monumento naturale ex Colonie di Nava», nel comune di Pornassio.

Non farà parte del Parco delle Alpi Liguri la [redacted] confinante del Monte Galero, in provincia di Savona. Ha spiegato Banti: «L'inclusione di parte del territorio di altra provincia avrebbe comportato dei grossi problemi pratici e funzionali. Si provvederà creando il Parco della provincia di Savona che avrà [redacted] stesse funzioni senza però [redacted] dei problemi di competenza ed anche burocratici evitando la creazione di consigli troppo numerosi».

Bruno Viano

Ventimiglia: non è certa la ricandidatura di Berlengiero

Elezioni: patto tra ppi e «Si» Ma la sinistra resta scettica

VENTIMIGLIA. Elezioni amministrative [redacted] '98: primi commenti al patto elettorale tra «ppi» [redacted] socialisti. A non essere completamente convinto sull'iniziativa politica è il pds, che te[redacted] possa trattare di «uno dei soliti tatticismi del teatrino politico ventimigliese».

«Non più tardi di un [redacted] è stato firmato ad Imperia un documento politico programmatico tra i partiti del centro sinistra - precisa Salvatore Sciarrone, responsabile provinciale del pds per quanto riguarda gli enti locali - Il documento fissa le linee dell'intesa fra i partiti dell'Ulivo e del centro sinistra della provincia, inserendosi in [redacted] linea politica regionale e nazionale». Ed è proprio in questa direzione che il pds sta cercando da tempo di costruire le allean[redacted] per le prossime elezioni. Secondo Sciarrone il documento firmato tra il ppi e il «si» [redacted] fatto importante se collocato nella costruzione di una forte coalizione di centro sinistra a Ventimiglia». [redacted] c'è un timore. Il responsabile del pds, infatti

Il sindaco Claudio Berlengiero

teme che si possa però trattare di una tattica per mettere in difficoltà il partito della Quercia.

«Sarebbe il modo peggiore per iniziare la discussione sulle future elezioni», commenta. Nella città di confine è ancora in dubbio la ricandidatura [redacted] Claudio Berlengiero, ma sembra che i dubbi si possano sciogliere entro breve. Precisa Sciarrone: «Se [redacted] discuterà fra tutte le forze della coalizione, ma [redacted] tuttavia [redacted] dato di fatto che un sindaco uscente esiste, [redacted] che appartiene al pds, il partito maggiormente rappresentato in Consiglio comunale».

In merito poi alla presenza o meno di Rifondazione comunista in una futura lista [redacted] centro-sinistra che si propone di governare la città di confine, «sarebbe bene fare i conti con la realtà ventimigliese, dove c'è una discreta presenza [redacted] Rifondazione, e quindi non pregiudicare la sua presenza nell[redacted]zione», di[redacted] Sciarrone, che si rifà all'Ulivo quando pensa alla costituzione di un «programma di governo che sia il risultato del contributo di tutte quelle forze che oggi governano il Pae[redacted].

[redacted] Borghi

Agli Hanbury

Un convegno sull'inserimento dei disabili

VENTIMIGLIA. «Handicap e disagio giovanile»: è il tema del convegno che si terrà domani a partire dalle 8,30 ai giardini Hanbury, in frazione La Mortola a Ventimiglia. L'incontro è organizzato dall'Associazone di parenti e amici di portatori di handicap (Spes) [redacted] i lavori saranno presieduti dal consigliere regionale Luigi Colecchia, del pds.

Alle 10,30 [redacted] prevista [redacted] tavola rotonda sul problema dell'inserimento sociale dei disabili, presieduta dal giornalista Mario Tortello a cui partecipano fra gli altri il sindaco di Ventimiglia Berlengiero, il Provveditore Giovanni Zagarella [redacted] il presidente dell'Usl Luciano Grasso. Alle 11,30 è attesa una relazione di Leopoldo Grosso, del Gruppo Abele di Torino, che parlerà [redacted] «Disagio giovanile e istituzioni». Nel pomeriggio ci sarà spazio per la fase dei «lavori di gruppo». Chi desidera partecipare può rivolgersi alla Spes e chiedere il modulo di partecipazione. [d. bo.]

Ventimiglia: l[redacted] polizia cerca di chiarire il misterioso accoltellamento dell'altra sera. L'ipotesi droga non viene [redacted]

Tunisino ferito: l'assalto per una ragazza contesa?

Questioni di gelosia potrebbero aver causato la spedizione punitiva a Peglia

L'aggressione contro il tunisino Hamed Hatem è avvenuta sotto questo ponte, a Peglia

[redacted] Droga o questioni di gelosia. Sono le due ipotesi che, stando a polizia [redacted] carabinieri, potrebbero [redacted] all'origine della misteriosa aggressione di cui [redacted] rimasto vittima, l'altra sera, il tunisino Hamed Hatem, 27 anni, con residenza a Marsiglia (ora è ricoverato con prognosi di 45 giorni per una coltellata alla gamba). Lo straniero da qualche tempo si era creato un rifugio [redacted] parti [redacted] sottopasso ferroviario di Peglia, vicino al greto del Roja, dove stava [redacted] un'occasionale [redacted]a, Maria Londo Suarez, 22 anni, [redacted] bella ragazza che dice di essere spagnola e di vivere girando il mondo.

Secondo la versione fornita dalla [redacted] ragazza, testimone dell'episodio, Hamed avrebbe ricevuto una prima visita di due nordafricani [redacted]el pomeriggio che lo avrebbero ferito [redacted] una mano, e sempre con un coltello. La [redacted], l'uomo sarebbe stato bersaglio di [redacted] secondo assalto, una spedizio[redacted] punitiva: cinque extracomunitari lo avrebbero inseguito, cosparso di alcol (un avvertimento o volevano dargli fuoco?) e pugnalato dietro [redacted] un ginocchio. Forse, tra le cause dell'aggressione, c'è proprio la giovane spagnola, bella e contesa tra la comunità di disperati che abita in zona. Ma gli inquirenti non escludono il movente droga. [d. bo.]

AL VALICO

Espulsi 40 profughi curdi

Il fenomeno dei clandestini [redacted] dei profughi continua ad essere un problema per Ventimiglia. Ieri [redacted] polizia di frontiera ha dovuto far fronte all'ennesima emergenza perchè una quarantina di turchi, in maggioranza curdi, che, su due camion, [redacted] di andare in Francia, [redacted] stati respinti dalle autorità d'Oltralpe [redacted] rimandati indietro, al valico di San Luigi. Tra questi c'erano una ventina [redacted] minorenni che [redacted] stati rifocillati e hanno ricevuto assistenza grazie all'opera dell'Assessorato ai Servizi sociali del Comune di Ventimiglia. Dopo i controlli [redacted] rito della polizia, accurati, per verificare che tra quella g[redacted] non si nascondessero elementi pericolosi, si è provveduti all'espulsione immediata. La [redacted] di curdi è stata rimandata in Puglia, dove [redacted] sbarcata qualche giorno fa. I profughi dovranno lasciare [redacted] più presto il nostro Paese. Il flusso di disperati però continua ogni giorno. [d. bo.]

dove andiamo stasera?

BIRICHITO MUSIC [redacted]
AL TENNIS CLUB SOLARO
Strada Solaro 111 - Tel. 0184.661720
UN'ESPLOSIONE DI LUCI, MUSICA [redacted] COLORI
TUTTE LE SERE RISTORANTE-CHURRASCARIA con SPETTACOLI LATINO-AMERICANI
in collaborazione con Chimarrão (To)

Vento largo
Ristorante Pizzeria Barbecue
VIA QUEIROLO 56 - TEL. 42295 - ARMA DI TAGGIA

Ristorante dei Marinai da Bianca
Menù [redacted] partire [redacted] L. 28.000 TUTTO COMPRESO
Unica gestione trentennale
Bordighera
Via dei Marinai 2 - Tel. 26.15.11 Chiuso mercoledì

Ristorante «MANEL»
Specialità pesce e dolci alla lampada
Musica dal vivo giovedì - sabato - domenica
Tel. 0183/666.220
Banchina Medaglie d'Oro 12 - IMPERIA PORTO MAURIZIO

Romano ti propone 3 serate diverse a SANREMO
Pizzeria - Birreria Paninoteca - Gelateria P.za Bresca 20 - Tel. 50.07.70
MANHATTAN Ristorante - Piano Bar Piazza Sardi, 5 - Tel. 54.30.54
VIA GIOBERTI 20 TEL. 50.14.62 Ristorante-Pizzeria Mediterraneo

EUROPE '93 PIZZERIA FORNO A LEGNA
Corso Mombello 57 SANREMO Tel. 50.14.10
Un'oasi [redacted] tranquillità [redacted] riparo da [redacted] e rumori [redacted]
Locali Climatizzati [redacted] Temperatura Costante
SALETTA NON FUMATORI

[redacted] pubblicità su LA STAMPA
10126 TORINO C.so Massimo d'Azeglio 60 Tel. 011 666.52.11
18100 IMPERIA Via Alfieri 10 Tel. 0183 273.373
18031 [redacted] Via Gioberti 47 Tel. [redacted] 501.555
PK publikompass

Casino Gare CHEMIN DE FER 19-20-21 Settembre Tel. 0184 / 59.51

LA STAMPA
Venerdì 12 Settembre 1997 SPORT 41
LIGURIA estate

Casino Sanremo Gare CHEMIN DE FER GRANDI PREMI Iscrizione gratuita Tel. 0184 / 59.51

Hanno sfilato molte delle categorie che si adoperano per migliorare il nostro turismo

Gente da Oscar, un grazie dalla Liguria

Tutti i vincitori proclamati l'altra sera ad Alassio

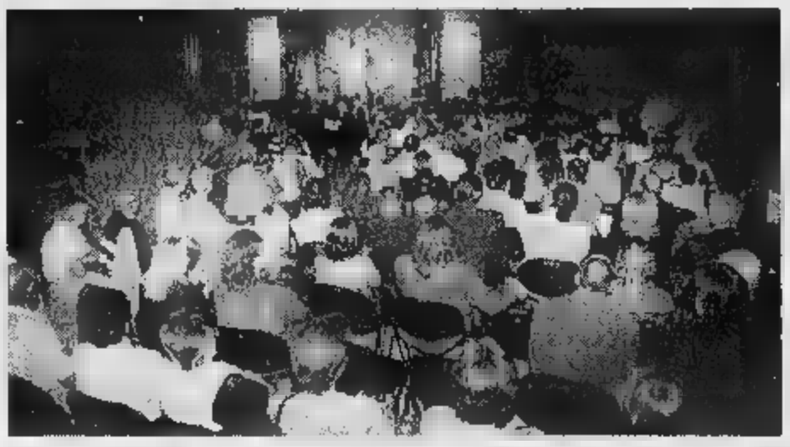

Ecco il numeroso pubblico che l'altra notte ad Alassio ha seguito le premiazioni

. Nella splendida cornice dei Giardini di Alassio, l'altra sera stati proclamati i vincitori dell'«Oscar del mare», che hanno ricevuto, simbolicamente e non, l'applauso della Liguria per la loro opera a favore del turismo.

Ecco, per quanto riguarda le categorie istituzionali, chi è stato scelto dalla giuria tra le «nomination» proposte dalle Province di Genova, Savona e Imperia: **Musica classica:** Estate Musicale Andorese. **Sport:** Regate Zegna e Portofino. **Spettacoli e attrazioni:** Festival mondiale dei fuochi d'artificio di Sanremo. Salone dell'umorismo di Bordighera. **Tre** e Cena medievale di Giustenice. **Bagni marini:** Spiaggia d'oro di Imperia. **Cultura:** Mostra di Van Dyck a Genova. **Sagre:** Pigato di Salea d'Albenga.

Comuni: Masone (Genova). : Manuelina di Recco. **Concorsi:** Accademia della di Sanremo. **Locali notturni:** Capannina di Alassio.

Ecco invece, nell'ordine voti ricevuti, i tre vincitori in ognuna delle sei categorie votate dai lettori de La Stampa attraverso il tagliando pubblicato sul giornale. Gigi Calò, Ferdy Fiorelli, Luca Grillo. **Dee jay:** Mauro Vicari, Rudy Mascheretti, Maffy. **Cubisti:** Astrid Emanuelli, Camille, Davidino. **Bar:** Angelo Vinai, Trio Rap, Gaggi. Gianluca Baldissera, Max, Enrico Boschetti. Gianfranco, Margherita, Patrizia.

Sono stati inoltre assegnati premi speciali di cui parleremo nell'edizione di domani.

Massimo

Il gruppo goliardico dianese che ha ricevuto un Oscar per la «VasCup»

A destra, il gruppo di bagnini (con l'Oscar Gigi Calò dei Bagni al Sole di Albenga) e, sotto, Flavio Maurizio, rappresentante della grande rassegna dedicata al vino Pigato e vincitore categoria alle Sagre

Il rappresentante dell'associazione «Jus Taenice» riceva l'Oscar per la di Giustenice vincitrice della categoria Tradizione e folclore

Giovanna Risso ritira il premio per l'estate musicale andorese

Manuele Di Pietro di Sanremo riceve l'Oscar per l'Accademia della canzone, vincitrice della sezione concorsi

A sinistra Gianfranco, della Gelateria Express di Alassio, l'Oscar del mare da un'hostess dell'Agenzia Eccoci e, sotto, la rappresentante della Spiaggia d'Oro di Imperia vincitrice della categoria riservata ai Bagni marini

Gianni Carbone del ristorante «Manuelina» di Recco riceve l'Oscar per la prima posizione nella sua categoria

A sinistra Paolo Baldissera, vincitore della categoria riservata ai «pierre» Sopra, l'assessore Bissolotti riceve il premio per il Festival internazionale fuochi d'artificio di Sanremo. A destra, Astrid Emanuelli, prima classificata nella categoria «cubiste»

Al Comune di Genova il premio per la mostra su Van Dick

Il sindaco di Masone, Pastorino l'Oscar per la categoria riservata ai Comuni e, sotto, il rappresentante del Salone dell'umorismo di Bordighera, primo nella categoria cabaret

Una sera assieme, tra platea e palco

Così il pubblico ha applaudito imprenditori e ospiti

ALASSIO
DAL NOSTRO INVIATO

Resta immobile suo posto il pubblico. Sul palco, la bravissima presentatrice Elisabetta Mandraccio, la showgirl Angela Cavagna e la giovanissima cantante Morena Martini. L'esercito di operatori turistici giunti ogni angolo della regione coccola primedonne del «suo» Oscar, gusta sino all'ultimo il gran finale con i protagonisti sul palco.

Sotto i riflettori, inondati dagli applausi e dai flash ci anche i comici Orlando Portento e i Soggetti Smarriti e il giornalista Gianni Vasino. Sorride soddisfatto lo staff dell'agenzia Eccoci che ha organizzato la manifestazione sin dai primi passi di giugno, sostenuto nell'ultima fase dalle Province di Genova, Savona e Imperia hanno stilato le : Marco Dottore e Luca Galtieri, il primo all'opera presentatore l'altro alla regia, abbracciano vallette e ti. Sorridono tutti i vincitori, cioè gli seicento presenti: esserci, in una serata questa, è già un successo personale, professionale e categoria che va oltre ogni classifica. Sorridono perfino i politici che in passerella sfilano spesso.

Valeva pena raccontarla la grande soirèe dell'Oscar del mare che tanto miglia a questa estate che le finire. Che «el Nino», l'effetto meteo che scalda il Pacifico e poi bacia le nostre latitudini, conservi questa coda di stagione: Liguria che lavora, quella ben rappresentata giardini Alassio, lo merita. D'alto livello non c'era solo la cornice offerta da Alassio, la cui amministrazione era rapppresentata dall'assMonica Zioni e dal gran cerimoniere del turismo Enrico Mantellassi. Il rango dei iati, lo spessore dei risultati ottenuti nei rispettivi ambiti e il tenore delle motivazioni fanno pensare a un futuro carto per questo appuntamento che diventando tradizione.

A sinistra Mauro Vicari, primo classificato nella categoria riservata ai dee jay, che sono stati votati dai lettori con il tagliando per tutta l'estate. A destra la premiazione categoria Sport, in cui hanno trionfato Regate Zegna di Portofino

Non solo protocollo, comunque. La Cavagna si è ricordata di quando in Riviera per presentare suo libro. Vasino ha ribadito nobile impegno nell'ambito sociale. Portento ha raccontato dei playboy che erano moda nell'Alassio del «Wakhy a gogo». I Soggetti smarriti hanno proposto gags e spigolature sui liguri. Tifo stadio per Angelo Vinai, barman della stazione di Alassio. Tifo da gradinata per i Goliardi di Diano e la loro Vas-Cup.

E ancora. Dalla mostra su Van Dyck lo spunto per parlare della rinascita di Genova. Da Sanremo i bagliori dei fuochi artificiali. Da brindisi al Pigato. Alassio «Bacia» per l'assessore Rosa Bellantoni di Albenga. Dalla Spiaggia d'oro Imperia l'invito in uno dei più accoglienti arenili del Ponente. E dai Bagni Valerio un invito diretto: «Aiutate il turismo a lavorare». L'Oscar è nato proprio per questo.

Daniele

Angelo Vinai, trionfatore del referendum fra i lettori per la categoria barman e, sotto, dei titolari della «Capannina» di Alassio vincitrice fra i locali notturni

La «Rassegna del Pigato» prosegue con le specialità della cucina e le serate danzanti

Salea: un premio a Edoardo Raspelli

Riconoscimento alla carriera

ALBENGA. E' la serata del premio «Salea il vino 1997», riconoscimento che ogni anno viene assegnato ad un personaggio di spicco del mondo dell'enogastronomia ligure. Alle 21, nella sala conferenze della trentesima «Rassegna del Pigato e degli altri vini Doc della Riviera ligure di ponente» in corso di svolgimento a Salea verrà premiato Edoardo Raspelli, giornalista ed enogastronomo, direttore tra l'altro delle Guide dell'Espresso.

Il nome di Raspelli va ad aggiungersi a quelli di Silvio Torre, Orazio Sappa, Giacomo Badoino, Riccardo Galbussera e Nello Capris nel libro d'oro della manifestazione. A sua volta, mercoledì sera, la rassegna di Salea è stata premiata con l'«Oscar del mare 1997».

Accanto al momento delle premiazioni la serata sarà, come ogni giorno, all'insegna del buon bere e del buon mangiare. Polenta al tartufo, al sugo, trofie al pesto, buridda, coniglio alla ligure e tante altre specialità continueranno ad essere proposte negli stands gastronomici. I lettori de La Stampa, presentando alle casse il tagliando pubblicato in questa pagina, avranno diritto ad una bottiglia di vino rosso da tavola per ogni trenta mila lire spese nella ristorazione.

Sempre stasera alle 22,15 serata danzante con l'orchestra di Carmen Arena. Per tutta la sera, poi, saranno visitabili gli stands della mostra mercato allestita negli alberi di Terra Coniglio. In esposizione prodotti per la casa, per l'agricoltura, il tempo libero, oggettistica, abbigliamento e computer.

Pezzini

Piatti tipici e vini Doc in mostra

A destra la gente che affolla gli stands alla trentesima edizione della «Rassegna del Pigato» a Salea, sotto un momento delle degustazioni

PADIGLIONE DEL MARE E DELLA NAVIGAZIONE

Presentando questo coupon alle Biglietterie del Padiglione del Mare e della Navigazione, si avrà diritto allo sconto di Lit. 3000 sul biglietto d'ingresso individuale adulti e ragazzi.

VENERDI' 12 SETTEMBRE 1997

ACQUARIO DI GENOVA

Presentando questo coupon alle Biglietterie dell'Acquario di Genova, si avrà diritto allo sconto di Lit. 2000 sul biglietto d'ingresso individuale adulti e ragazzi.*

* I ragazzi fino ai 12 anni che presenteranno questo pezzo del coupon al Gift Shop dell'Acquario riceveranno un simpatico omaggio.

VENERDI' 12/9/97 *Al lunedì utilizzare il tagliando della domenica*

VENERDI' 12 SETTEMBRE 1997

LE CARAVELLE
Tel. 0182/931.755
CERIALE

bimbi e...state con noi

Ingresso gratuito per bambini 4 anni accompagnato da un adulto pagante il biglietto intero giornaliero presentando questo coupon alle casse del Parco. La presente offerta non è cumulabile con altre riduzioni. Utilizzare il tagliando del giorno stesso, al lunedì quello della domenica. Non sono valide le fotocopie.

Utilizzando il presente tagliando si avrà diritto ad uno sconto per BAZAR di PORTA e il prezzo-convenzione a 16 mila lire per il pasto (primo piatto, secondo piatto freddo, frutta e bevanda) al self service

12

COOPERATIVA MACCHIA VERDE

30ª RASSEGNA DEL PIGATO

e degli altri vini DOC della Riviera di Ponente

SALEA D'ALBENGA

5-14 settembre

Consegnando questo tagliando alle casse degli stands gastronomici, per ogni spesa superiore alle 30 mila lire si avrà diritto a ricevere gratuitamente una bottiglia di vino

TAGLIANDO DEL GIORNO
FOTOCOPIE

Intel Pentium® Processor con MMX™ Technology:

Entra subito nel futuro!

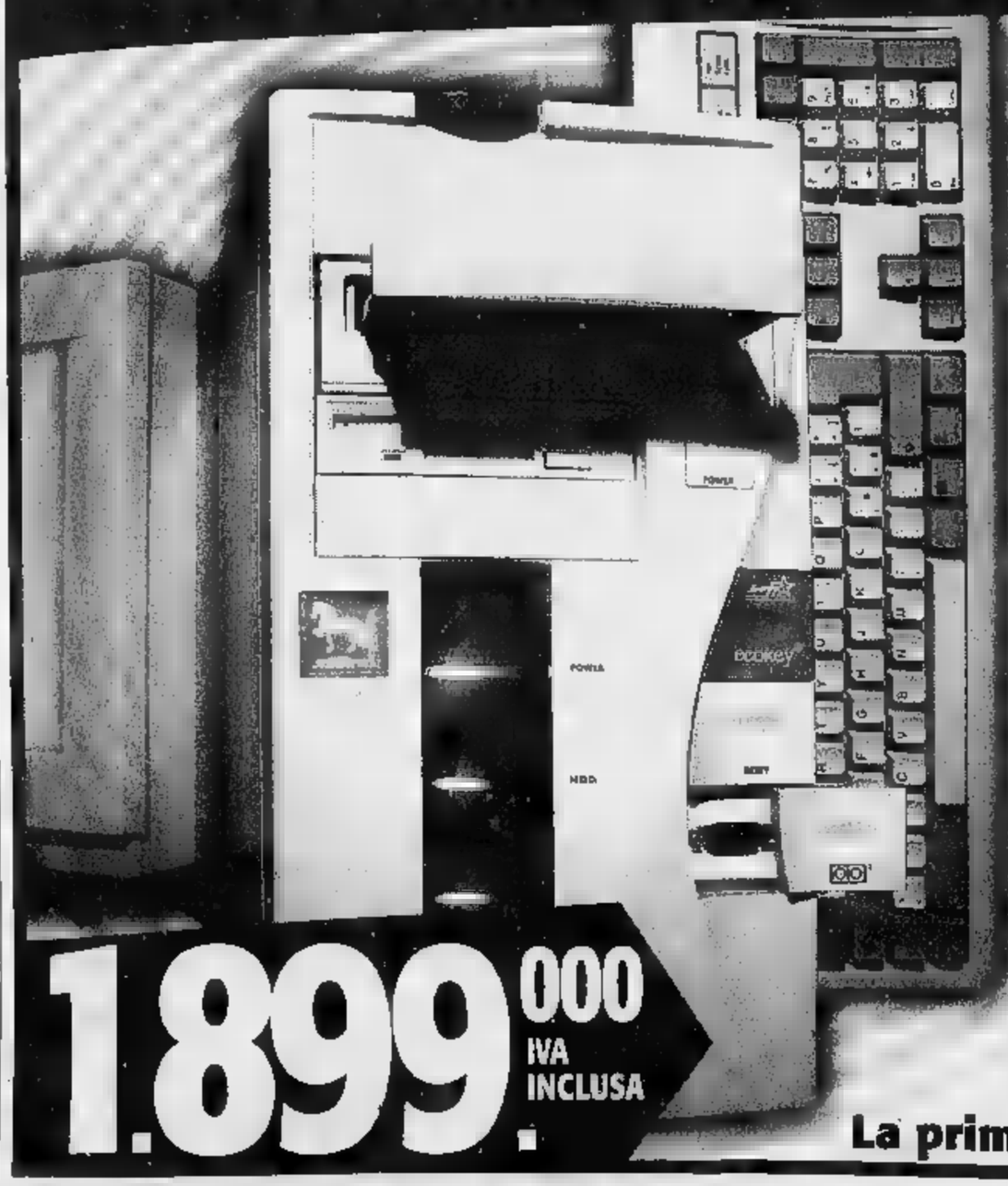

1.899.000 IVA INCLUSA

Software 97-Line
Windows 95
MS Plus!
MS Word 97
MS Works 4.0
Autoroute Express
Corel Draw 6
Scottish 97

HIGHSCREEN
Sky Mini 97-Line

- MHz Intel Pentium® Processor MMX™ Technology
- 16 MB EDO
- HDD da 1,3
- FLOPPY: 3,5" DA 1,44 MB
- LETTORE CD-ROM
- HIGHSCREEN 3D Booster®
- acceleratrice PCI MACH 64 – 2 MB DRAM con Video Player
- Incluso Keyboard Win'95
- Incluso Software 97-Line
- Abbonamento Incluso fino ad Aprile '98 a Italia On Line: Internet+e-mail 24 ore al giorno!
- Monitor escluso

ECCO DOVE TROVI QUESTA E ALTRE SIMILI SPLENDIDE OFFERTE IN PIEMONTE:

SERVIZIO CLIENTI

ALESSANDRIA
C.so Borsalino
Tel. 0131/444040

CUNEO
Via S. Grandis 6
Tel. 0171/691989

BIELLA
Via 31
Tel. 015/8493515

AOSTA
M. De Cor 67
Tel. 0165/31828

NOVARA
Borgomanero
(SS per Gozzano)
Kennedy 22
Tel. 0322/846498

- Via XXII Marzo, 212 Prossima Apertura

TORINO
- C.so Tortona 5/7 Tel. 011/8127787
- C.so Sebastopoli Tel. 011/3241319
- Via Biglieri 1/Via Nizza 011/6637110
- 64 011/2203177
- Via Nizza 1 Staz. P. Nuova Tel. 011/6680515
- M. Cristina Tel. 011/6698033
- Chivasso Via De Gasperi, 8
- Collegno C.so Francia 92/C Tel. 011/4032788
- Cirié Via Gazzera 20 Tel. 011/9205722
- Pinerolo Via Nazionale Tel. 0121/201200
- Rivarol C.so Torino 25 Tel. 0124/29281

VERCELLI
SS 143, Tel. 0161/928343

VOBIS MICROCOMPUTER

La prima catena europea dell'informatica

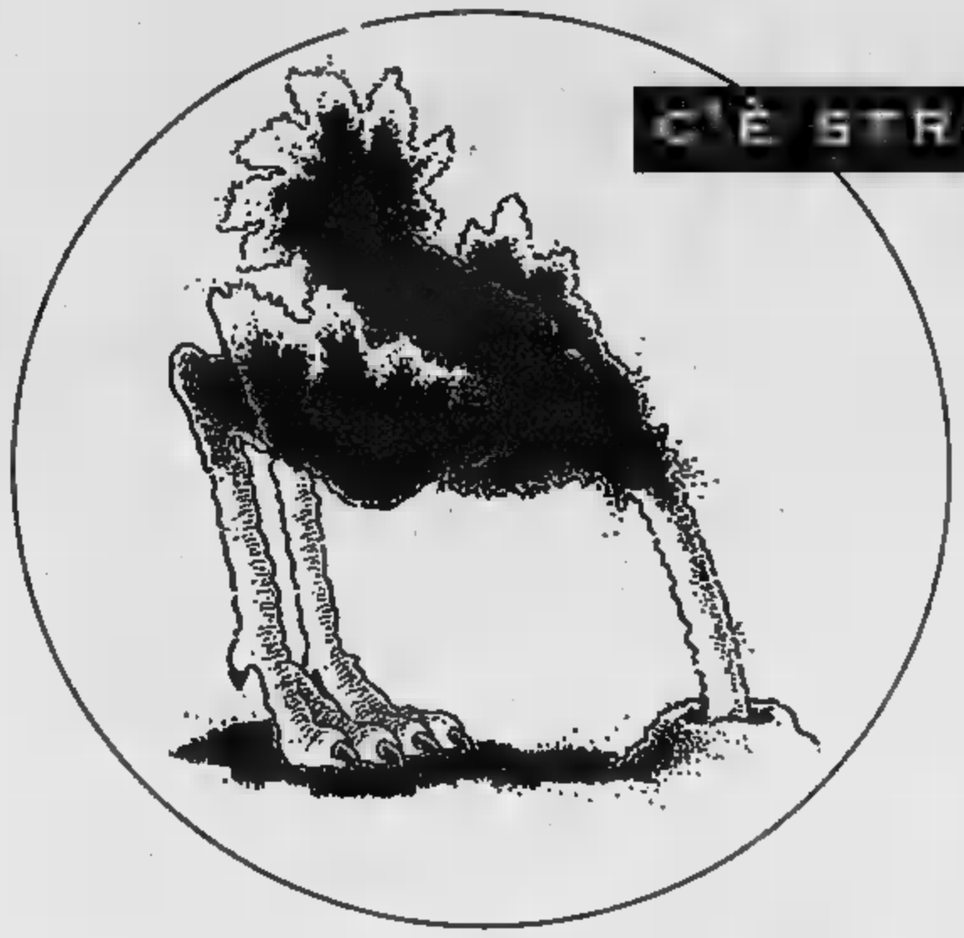

C'È STRUZZO E CALCESTRUZZO.

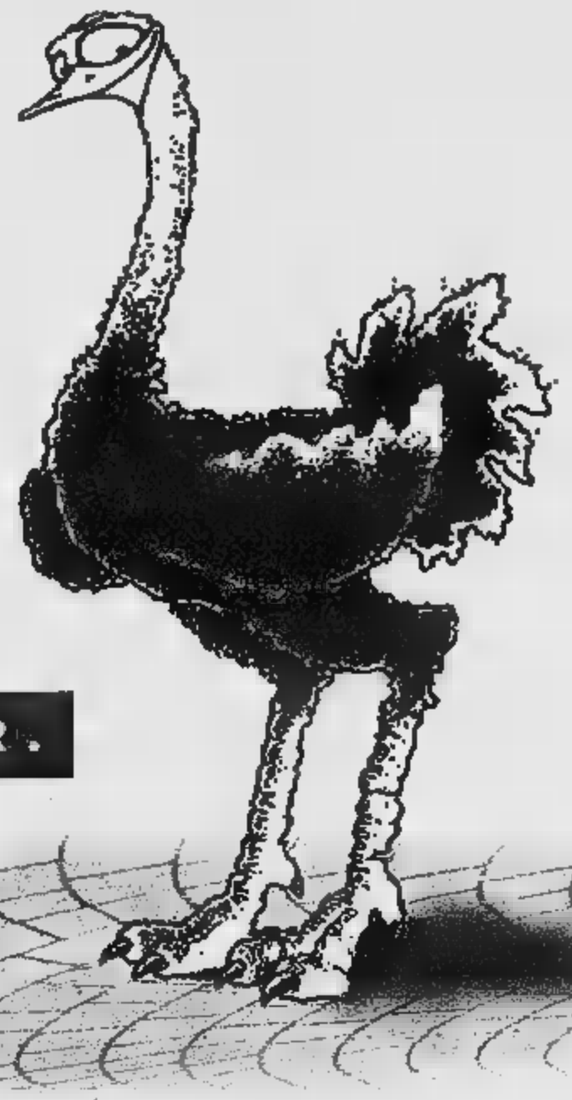

C'È PAVIMENTO E PAVIMAER.

PAVIMAER

PAVIMENTAZIONI PER ESTERNI IN CALCESTRUZZO.

Facendo gli struzzi si perdono di vista le cose importanti. Facendo pavimentazioni in masselli, per primi in Italia, da oltre vent'anni, si può nobilitare (e certificare) il calcestruzzo. La rete tecnico commerciale MAER vi consiglierà il tipo di massello e gli accessori più idonei alla destinazione d'uso, per ottenere una pavimentazione non solo bella ma anche durevole. Per questo, se volete che il vostro pavimento guardi lontano, chiedete PAVIMAER, l'autentico prodotto da MAER.

QUALITÀ CERTIFICATA E ASSICURATA

ISO 9001 UNI 9065

Nome e cognome .....

Via .....Cap .....

Città .....Telefono .....Fax.....

MAER S.p.A.
12048 Regione Belvedere
Sommariva Bosco (CUNEO)
Tel. 0172/56.11.11 - Fax 0172/55.231
E.MAIL: maer@isiline.it

MAER

LA NOTTE

Il week-end riserva buone occasioni per uscire e fare tappa tra i diversi appuntamenti proposti dai locali [redacted] Riviera e Co[redacted] Azzurra. A Imperia trio jazz con il grande contrabbassista Rosario Bonaccorso.

DIANO MARINA Alle 21, al Palavela, banda in concerto. [redacted] balla al Sortilegio e al Blob di S. Anna e nella zona [redacted] Molo Landini danze al Tangò e all'Acqua Salata.

IMPERIA Si balla al Nova di via Lungomare Vespucci con il dj Mimmo Roselli. E' la penultima serata: domani grande festa di chiusura. Dance-music anche al Tamurè, al Prino. Per gli Incontri in Piazza dell'Olmo, la Società operaia di Mutuo soccorso e l'associazione Panta Musicà presenta, alle 21,30, un trio jazz. E' composto dal pianista Maurizio Lavarello, da Roberto Paglieri [redacted] batteria e [redacted] noto contrabbassista Rosario Bonaccorso. Collaborano Comune, Apt e Provincia. Ingresso gratuito.

[redacted] Al bar & beach Tre Alberi di via Lungomare 140, acid jazz [redacted] Stefano Russo e Michelino dj's. Alle 19,30, a Bussana-Beuzi, gastronomia, musiche e danze [redacted] l'orchestra I Saggitario.

Il ballo fra le attrazioni della Riviera

[redacted] La musica dei Virago a Pian [redacted] Nave, alle 21,30, al Porto vecchio c'è il Max Ormea Group.

BORDIGHERA Musica d'atmosfera alla Via Romana a cura di Romolo Giordano, in un ambiente particolarmente ricercato.

[redacted] Melodia italiana al Tempio della Canzone di Erio Tripodi.

PERINALDO Alle 22, all'Osservatorio astronomico, serata di [redacted] servazione guidata della Luna, di Giove e Saturno.

[redacted] Alle 21, al centro culturale S. Francesco, il Centro Teatro Ipotesi di Genova presenta Razzisti. Ingresso a 20 mila lire. Nella piazza della chiesa di S. Nicola da Tolentino, alle 21,30, commedia della Compagnia stabile città di Bordighera. Ultimi tuffi in piscina e karaoke alla Riserva [redacted] Casteldappio.

[redacted] Al teatro del Palais de l'Europe, alle 21, concerto organizzato dall'associazione dei donatori di sangue.

[redacted] Allo Sporting Club c'è la prestigiosa «Nuit du Yachting» [redacted] un ospite d'onore: il re Juan Carlos di Spagna, grande amico del [redacted] La discoteca Jimmy'z, in Avenue Princesse Grace propone i gran[redacted] successi del momento. Pianobar all'Harry's Bar [redacted] Galerie Charles III [redacted] Marco Benvenuti e Alessandra Benedetti. Musica d'atmosfera al Sass Café [redacted] Avenue Princesse Grace. I rtimi di Cuba per le Bistroquet in Avenue des Spelugues. [redacted] stile americano, lo Stars'n Bars sul porto seleziona musica dance dalle 23.

[redacted] casinò Ruhl prende il via il nuovo spettacolo, intitolato «Viva», [redacted] il bravissimo imitatore Michel Villano, la troupe [redacted] ballerine della Madonette di Gè Cavallera, Joe Fontana e la sua orchestra. Al Palais des Expositions, invece, alle 20,30, spettacolo sul ghiaccio di «Holiday on ice», Extravaganza. Biglietti da 220 a 120 franchi. Spettacolo molto apprezzato. [d. bo.]

Jazz a Imperia (piazza dell'Olmo) e a Taggia (Tre alberi)

Monaco: la notte degli Yacht Re Juan Carlos è tra i Vip

Per le mulattiere, alla scoperta di Cervo

Visite guidate attraverso i sentieri più antichi
E all'ippodromo di Hyères ecco tre giorni di gare

Un concorso ippico a Hyères

DA VEDERE

Ecco la mappa delle proposte per la giornata. Le barche da sogno sono protagoniste in Costa Azzurra: a Montecarlo c'è la Classic Week, a Cannes il Festival internazionale della Plaisance. I cavalli, invece, [redacted] di scena a Hyères.
[redacted] Visite guidate al borgo antico, passeggiate con guida naturalistica, [redacted] Parco del Ciapà, attraverso mulattiere e sentieri, alla ricerca di paesaggi suggestivi. Ritrovo davanti alla pizzeria La Luna.
[redacted]IA Alle 10,30, a Porto Maurizio, campionato nazionale juniores classe l'Equipe, regata di vela.
S. STEF[redacted] Alle 9, alla Marina degli Aregai, Raduno di Yachts Carlini, regata di barche a vela in legno.
[redacted] Alla Bottega dell'Arte di via 1° Maggio 11, sono esposti i quadri [redacted] Roman Bilinski.
[redacted] Visita guidata ai giardini [redacted] Fontana-Rosa: rendez-vous alle 10, in avenue Blasco Ibanez. Costo: 30 franchi.
MONACO Per la Monaco Classic Week, alle 17 inaugurazione dell'esposizione di barche, alle 18 cocktail di benvenuto sul Quai des Etats Unis con la consegna del Trofeo Grimaldi. L'esposizione itinerante dedicata ai 7 secoli di storia del Principato di Monaco è stata allestita nella Salle du Canton dell'Espace Polyvalent, orario dalle 10 alle 18. Al Museo nazionale continua la mostra dedicata alla Barbie vestita dai grandi stilisti, aperta dalle 10 alle 18,30: ci sono anche la Barbie Scarlet e Ken Rhett da Via Col Vento e tre Barbie Marylin. Il Medio Evo è in festa al [redacted] commerciale di Fontvieille.
[redacted] Per 3 giorni l'ippodromo accoglie Jump Var 97, concorso di salti ad ostacoli. Animazioni sul tema dell'Andalusia. [d. bo.]

Galleria Cona

Prosegue la mostra di Baglietto

La Galleria Cona di via Boselli a Savona

SAVONA. Prosegue in questi giorni, alla Galleria Cona di via Boselli 33r, la mostra di Roberto Baglietto intitolata «Words & Colours». Il quarantenne giornalista savonese, alla prima «personale», espone nell'occa[redacted] dieci carte e due tele, caratterizzate da un accentuato uso del colore e da tecniche miste per le quali fa talora ricorso a materiali inusuali. In galleria [redacted] inoltre disponibili altri lavori su carta, tela e masonite. «Words & Colours» [redacted] in programma fino a sabato 20 settembre, con questi orari: 9-12,30; 16-19,30. La Galleria Cona è chiusa alla domenica e al lunedì. [r. s.]

[redacted]

AL LOTTO

[redacted]

BARI	60	50	56	10	6
	[redacted]	[redacted]	60	54	46
CAGLIARI	[redacted]	80	89	86	77
	151	76	70	70	63
FIRENZE	56	[redacted]	43	11	21
	141	[redacted]	57	55	54
GENOVA	36	[redacted]	7	23	61
	94	70	54	[redacted]	45
MILANO	75	35	11	60	64
	100	59	51	47	46
NAPOLI	17	72	77	21	[redacted]
	93	87	[redacted]	[redacted]	47
PALERMO	65	[redacted]	47	39	11
	92	[redacted]	[redacted]	55	51
ROMA	84	[redacted]	[redacted]	[redacted]	63
	89	76	57	59	56
TORINO	63	23	32	24	76
	86	[redacted]	60	59	54
VENEZIA	32	[redacted]	[redacted]	23	34
	109	72	[redacted]	53	62

[redacted] centrali. Ambi centrali sul n. 51 di Firenze. Ecco le 30 coppie su cui puntare. Il gioco va programmato per almeno 4 estrazioni consecutive come gli altri sistemi:

51-3	51-36	51-30	51-48	51-80;
51-62	51-7	51-55	51-50	51-40;
51-9	51-62	51-33	51-25	51-78;
51-70	51-49	51-17	51-52	51-42;
51-34	51-64	[redacted]	51-79	51-23;
51-57	51-66	51-41	51-58	51-24.

Ambate mature. Sono ambate in scadenza d'uscita, infatti tra parentesi indichiamo la presunta scadenza in estrazioni:
Bari 41 (3); Cagliari 55 (4); Firenze 64 (0); Genova [redacted] (2); Milano 43 (1); Napoli 2 (1); Palermo 34 (2); Roma 24 (3); Torino 30 (1); Venezia 11 (0).

Questa settimana il computer ci consiglia i [redacted] ambi in frequenza sulla ruota [redacted] Bari:

50-33	30-33	41-33	80-63	60-63;
71-33	51-33	76-33	21-63	46-63;
26-33	47-33	27-33	56-63	77-63;
57-33	[redacted]	20-33	[redacted]	10-63;
80-33	60-33	50-63	30-63	41-63;
21-33	46-33	71-63	51-63	76-63;
56-33	77-33	[redacted]	47-63	27-63;
18-33	10-33	57-63	76-63	20-63.

Per cadenze la lunghetta più in ritardo sviluppata per ambo e terno da giocare a Milano:

5-15-25	25-75-85	55-65-75;
5-35-45	25-5-15	55-85-5;
5-55-65	35-45-55	55-15-25;
5-75-85	35-65-75	55-35-45;
15-25-35	35-85-5	65-75-85;
15-45-55	35-15-25	65-5-15;
15-65-75	45-55-65	65-25-35;
15-85-5	45-75-85	[redacted]5;
25-35-45	45-5-15	75-85-5;
25-55-65	45-25-35	75-15-25.

VINCITE:
Centrata un'ambata con il 28 su Cagliari

[redacted]

	BA	CA	FI	GE	MI	NA	PA	RM	TO	VE
GEMELLI	23	[redacted]	17	7	[redacted]	[redacted]	13	[redacted]	[redacted]	27
VERTIBILI	[redacted]	3	2	[redacted]	5	73	6	22	12	2
CADENZE	1	6	3	[redacted]	5	10	6	7	[redacted]	1
	22	53	34	50	33	65	32	42	27	60
[redacted]	[redacted]	3	1	7	3	[redacted]	[redacted]	1	[redacted]	[redacted]
	18	21	22	32	25	16	23	31	37	21
DECINE	61	81	11	41	21	71	21	81	31	71
	[redacted]	[redacted]	30	30	26	34	17	25	42	24

In nero indichiamo il numero o la cifra, in chiaro le settimane di assenza

Statistiche a cura della Ricevitoria n° 490 di Davide e Liliana Miola, via Viana 27, Candelo.

I big «docenti» all'Accademia della Canzone che apre i battenti all'Ariston Roof

Sognano il Festival con Oxa e Cocciante

In arrivo 700 giovani per 5 settimane di stage

SANREMO. Riccardo Cocciante, Massimo Ranieri, Fiordaliso, An[redacted] Oxa, Gian Maria Testa, il capostazione chansonnier che piace [redacted] francesi. Sono i «docenti» dell'Accademia [redacted] Canzone, che apre i battenti lunedì al Centro Ariston Roof. Grandi nomi per un esercito di giovani che sognano il successo, l'approdo sul palcoscenico del Festival. Già, perchè la manifestazione ideata [redacted] Angelo Esposito e da quest'an[redacted] proprietà del Comune, offre la possibilità [redacted] partecipare a «Sanremo Giovani», la rassegna della Rai dalla quale usciranno le Nuove Proposte per il Festivalone di febbraio. I primi [redacted] dell'Accademia, quelli che verranno giudicati più bravi e ricchi di talento dalla commissione artistica della Rai, accederanno alla serata pre-Festival che [redacted] svolgerà a novembre in diretta-tv sulla prima rete. E in quella [redacted] si giocheranno le carte per entrare e far parte del [redacted] del «campionato della canzonetta».

E' una gara che coinvolge quasi 700 ragazzi selezionati in tutt'Italia. La sola che, da quest'anno, può spalancare le porte [redacted] Festival a [redacted] sconosciuti, grazie all'intesa fra Comune e Tv di Stato. L'Accademia si articola in quattro settimane [redacted] stage e in un saggio che durerà altri sette giorni. Tradotti in cifre, [redacted] oltre [redacted] mila presenze negli alberghi in [redacted] periodo turisticamente «morto». Anche questo spiega il forte impegno dell'Amministrazione, che punta a far diventare Sanremo «città della musica e della canzone per tutto l'anno».

Tra i docenti, anche Angelo Valsiglio, lo scopritore [redacted] Laura Pausini, il compositore Pio Zanotti (ha firmato successi di Celentano e Giorgia), il maestro Vince Tempera, il produttore-regista Piero Vivarelli, il giornalista Oliviero Beha e alcuni produttori discografici. Saranno loro a svelare i segreti di [redacted] mondo dove il successo può arrivare all'improvviso [redacted] anche svanire come i sogni all'alba. Tuttavia, i momenti più attesi sono quelli del contatto [redacted] i big, da Ranieri a Cocciante, dalla Oxa a Fiordaliso, e altri che si aggiungeranno strada facendo.

E ora la scuola-concorso ha anche [redacted] Ente Accademico, presieduto da Luciano Villevieille Bideri, responsabile nazionale della Siae. Ne [redacted] parte anche il sindaco Giovenale Bottini, il presidente della Provincia, Gabriele Boscetto, il direttore di Sorrisi e Canzoni Tv, Rosanna Mani, lo scrittore Alberto Bevilacqua, il compositore Stelvio Cipriani, gli stessi Ranieri e Cocciante. [redacted] audizioni dei 12 migliori allievi [redacted] ranno coordinate da Toto Cutugno e riprese da Rai International.

[redacted]

Anna Oxa e Riccardo Cocciante, «docenti» all'Accademia della canzone

STASERA AL CINEMA

[redacted]
CENTRALE. Tel. 63.671. **Il mondo perduto**. Or.: 20,10; 22,30. L. 10.000; rid. 7000.

DANTE. Tel. 293.620. **Scream: [redacted]**. Or.: 20,30; 22,30. L. [redacted]; rid. 7000; anziani 5000.

IMPERIA. Tel. 292.745. OGGI RIPOSO.

[redacted]
CAPITOL. [redacted] (0184) 43.440. **Twister.** Lire 8000.

[redacted]
OLIMPIA. [redacted] 261.955. [redacted] **Air.** [redacted]: 20,30; 22,30.

[redacted]
[redacted] Nuova programmazione.

[redacted]
CRISTALLO. Tel. 206.049. OGGI RIPOSO.

[redacted]
[redacted]. Tel. 495.930. **Batman & Ro[redacted]**. [redacted]: 20,20; 22,30. L. 9000, rid. 6000.

[redacted]
[redacted]. **Potere assoluto.** Ore 20,30. L. 8000; rid. [redacted].

[redacted]
[redacted]. Tel. 506.060. **Il mondo perduto.** Inizio 15,30; ultimo 22,30. Lire 12.000; rid. 8000.

[redacted] **RITZ**. [redacted]. [redacted]060. **[redacted] & [redacted]**. Orario: 15,30; 22,30. Lire 12.000; rid. 8000.

ARISTON ROOF - Sala 1. Tel. [redacted]. **[redacted]no lia morire.** Or.: 15,30; 22,30. L. 12.000; rid. [redacted]

[redacted] **ROOF** - [redacted] **2.** Tel. 506.060. [redacted]. Or.: 15,30; 22,30. L. 10.000; rid. 7000.

[redacted] **ROOF** - [redacted] **3.** Tel. 506.060. **[redacted] viaggio della [redacted]**. [redacted]: 15,30; 22,30. L. 10.000; rid. 7000.

CENTRALE. [redacted]. 507.070. [redacted] Or.: Inizio 15,30; ultimo 22,30. L. 10.000; rid. 7000.

[redacted]. Tel. 507.070. **Anna Karenina.** Or.: 15,30; 22,30. L. 10.000; rid. [redacted].

[redacted]. Tel. 507.070. **Porzus.** [redacted]: 15,30; 22,30. L. 10.000; 7000.

[redacted]. Telefono 662.333. **[redacted] and Zen** [redacted] Or.: 15,30; 22,30. L. 10.000; rid. 7000.

SCEGLI IL CINEMA
[redacted]

SAVONA

[redacted]
COLOMBO. Tel. 640.263. **Tano da morire.** [redacted] Orario: 20,30; 22,30. [redacted] 10.000; 6000; 5000.

RITZ. Tel. 640.427. **Il mondo perduto.** Or.: 20,20; 22,30 (nei festivi e prefestivi anche spettacoli alle 16; 18,10). Lire 10.000; 6000; 5000 anziani.

[redacted]
[redacted]MBRA. Tel. 51.419. **Scream.** Orario: 20,30; 22,30. Lire 10.000; 6000; [redacted].

ASTOR. Tel. [redacted]. [redacted] e [redacted]. Orario: 20,15; 22,30 (nei [redacted] e prefestivi spettacoli [redacted] alle 16; 18,05). Lire 10.000; 6000; 5000.

[redacted]
[redacted] **VITTORIA. Il gobbo di [redacted] Dame.** Ore 20,30. Lire 7000; [redacted].

[redacted]
ASSA. Batman e [redacted]. Orario: 20; 22. Lire 8000; 6000.

[redacted]
[redacted] Tel. [redacted]. **Il mondo perduto**. [redacted] Orario: 20,45; 22,45. Lire 10.000; 8000.

La formazione, composta da 20 nuovi talenti, sarà diretta da Emil Klein

A Cervo l'Orchestra dei giovani

Oggi alle 21 gran finale dell'Accademia estiva

CERVO. Finale in crescendo per il festival di giovani artisti che accompagna l'Accademia internazionale estiva diretta dal maestro Arnulf Von Arnim. Stasera, alle 21, nell'Oratorio di Santa Caterina a Cervo, si [redacted]birà la grande Orchestra formata dagli allievi più meritevoli dei corsi. Venti [redacted] leve» [redacted] musica [redacted] dirette dal [redacted] Emil Klein, che ha studiato con il grande violoncellista David Geringas e fa parte del trio «Lipatti».

E' [redacted] formazione cosmopolita, quella che [redacted] si potrà applaudire a Cervo (ingresso lire 20 mila). Comprende tre strumentisti giapponesi: tra [redacted] essi, c'è la violinista Fumiko Kai, 24 anni, per la prima volta [redacted] Europa. Dice, divertito, il maestro Von Arnim: «In pratica, conosce soltanto l'aeroporto di Milano e il borgo di Cervo. E ignora qualsiasi lingua europea». Conosce però il linguaggio musicale, capace [redacted] abbattere qualsiasi barriera. Dell'orche[redacted] fa parte pure un violinista cinese di 14 anni, Michael Hsu, che studia in Germania. Al piano, siede Mikhail Mordwinow, primo premio al concorso internazionale Schumann nel '96. Al violoncello, Alexander Neiustroev, uno dei più valenti allievi di Geringas. Al violino, anche [redacted] Birkhan.

Il concerto sarà aperto da una cantante, che ha seguito i corsi di Klesie Kelly: è Sielke Evers, 25 anni, che si cimenterà nell'Orfeo di Pergolesi («Nel chiuso centro»). In programma, [redacted] Concerto per viola e orchestra in re maggiore di Stamitz (solisti, la slovena Katia Krainik e Lucia Peralta), seguito da tre composizioni di Schubert: Rondò per violino e orchestra in La maggiore, Adagio e Rondò per piano e orchestra in Fa maggiore e Sonata per violoncello e orchestra in La minore. [e. f.]

[redacted]

IMPERIA. Villa Bianca si trasforma ancora [redacted] volta in un teatro all'aperto. Oggi, alle 21, nuovo appuntamento promos[redacted] dall'associazione «Amici della Fondazione Grock» nel parco della palazzina liberty, a Oneglia.

Si parte con il flautista Paolo Ferrigato e il chiarrista Manuel Merlo. Proporranno Entr'acte di Ibert, Un tiempo cochino di Marsh, Un petit jazz di Duarte e Libertango di Piazzolla. Toccherà quindi alla Corale San Maurizio, diretta da don Gustavo Del Santo e accompagnata al piano da Franca Paoletti Allprandi (solisti, il basso Danilo Giribaldi e soprano Wanda Zanini). In scaletta, arie dall'Elisir d'amore di Donizetti e «Va' pensiero» di Verdi. [redacted]. f.]

Grandi atleti italiani e stranieri per il «Presidente della Repubblica» ed il Trofeo Eurathlon

Savona offre la canoa internazionale

Tra 10 giorni il super week-end allestito dalla Sabazia

SAVONA. Un anno dopo i trionfali Giochi Olimpici di Atlanta, la [illegible] azzurre continua a mietere risultati (ed applausi) in ogni competizione. Una delle ultime manifestazioni stagionali, diventata ormai un autentico classico del calendario internazionale, è quella allestita dalla Canottieri Sabazia che quest'anno, rispetto alle edizioni precedenti, «raddoppia» il programma, diviso tra il 20 e [illegible] settembre.

Oltre al tradizionale e prestigioso «Trofeo Presidente della Repubblica», approdato all'edizione numero 18, si svolgerà infatti il «Trofeo Eurathlon», a sua volta suddiviso in due tranches, ed in progamma al sabato. In mattinata (con inizio alle 8,30) il terminal Crociere ospiterà inoltre il seminario di studi [illegible] dal titolo «La canoa in Europa», con tema principale le diverse metodologie di allenamento adottate per professionisti e debuttanti.

In particolare, per i primi saranno affrontati i quesiti sulla tecnica e sulla preparazione di fondo in barca e in palestra, mentre per i secondi l'attenzione sarà concentrata sulla consistenza delle strutture scolastiche e sulla preparazione atletica. Nel pomeriggio si entrerà nel clima agonistico vero e proprio, con la sfida tra gli equipaggi dell'Unione Europea e quelli di altri P[illegible]

Ciascuna Nazionale gareggerà con quattro atleti di categoria Seniores, individuati dalle singole federazioni tra coloro che militano al vertice delle classifiche; inoltre saranno impegnati, sempre per ogni Nazione, quattro giovanissimi nati [illegible] prima del [illegible]. Ovviamente il trofeo «Eurathlon» sarà assegnato alla coppia di Nazioni che avranno ottenuto il punteggio più alto.

Solamente nei prossimi giorni sarà però possibile sapere quali «grandi firme» della canoa saranno impegnate nello specchio antistante la Torretta. Certo è che lo spettacolo sarà di quelli da non perdere, come del resto quello offerto dal «Trofeo Presidente della Repubblica» che monopolizzerà l'intera domenica (qualificazioni dalle 10,30 alle 12,30; finali dalle 15 alle 17; la premiazione attorno alle 18).

Ilo Gregori, presidente della Sabazia

La manifestazione si avvale della collaborazione della Regione Liguria e de «La Stampa», e come sempre vedrà al via le principali realtà canoistiche nazionali. Afferma Ruggero De Gregori, presidente del sodalizio savonese: «Come è consueto la nostra manifestazione è di grande richiamo, e si svolgerà inoltre sotto l'occhio attento dei tecnici, capitanati dal C.t. [illegible] Oreste Perri. Il numero delle iscrizioni è già alto, ma nell'ultima settimana è destinato a crescere ancora».

Ovviamente anche i giovani biancorossi saranno protagonisti. Da seguire [illegible] gli altri Claudio Checcucci, approdato alle finali dei campionati nazionali Under 21 e, nel K2, Valentina Cervetto e Costanza Gnemmi, campionesse italiane sui 5000 Juniores. La sfida è aperta anche con altri equipaggi liguri, in particolare quelli provenienti da Sanremo che hanno collezionato, durante il '97, ottimi risultati. La manifestazione sarà seguita, come ogni [illegible] dalle telecamere di tv private oltre che dalla Rai. Il Tg3 regionale, fin da domenica sera prevede la sintesi della manifestazione.

Guglielmo Olivero

IL REFERENDUM FOTOGRAFICO

Secondo tagliando di pre-iscrizione, oggi, per partecipare al referendum fotografico legato alle gare di Savona. Sono intanto già pervenute diverse iscrizioni: i primi ad annunciare l'adesione sono stati Guido Regazzoni, Miriam Badino, Sara Frumento, Giacomo Badino, Camilla Pretin, Paolo Giordano, Isotta Peira, Corrado Borgognoni, Valentina Mollo. Pubblicheremo il coupon anche nei prossimi giorni, ma va ricordato che le adesioni possono essere effettuate anche autonomamente, senza dover per forza ricorrere alla pre-iscrizione. [g. o.]

INIZIATIVA [illegible] FOTOAMATORI

Scheda di preiscrizione

Nome _____

Cognome _____

Città _____ Cap. _____

Via _____

Inviare a La Stampa - Savona
Piazza Marconi 3 - 17100 SAVONA

Cattaneo ha vinto l'ultima tappa

Trofeo Scalatore a Rossano Donati

CHIUSANICO. Rossano Donati, del Bici & Bike di Imperia, ha trionfato al Trofeo dello Scalatore della Fci, che ha [illegible] e dura prova, in sei tappe, i migliori grimpeur. In testa alla classifica, Donati si è limitato a controllare l'ultima prova, il Trofeo Conad Comune di Chiusanico, cicloscalata di 15 km, «recuperata» dopo il clamoroso e forzato forfait di Ferragosto.

La corsa è stata caratterizzata dalla scarsa presenza di atleti, «dispersi» per la coincidenza di altre gare. Ma non sono mancate le emozioni: Andrea Cattaneo (Special Team) ha subito lanciato l'attacco ostacolato dal solo Donati, l'unico in grado di reggerne il ritmo. Sul traguardo in vetta al passo del Ginestro, Cattaneo ha preceduto proprio Donati, centrando il 4° successo stagionale. Terzo Daniele Bonato (Conad). Due primi posti, due secondi e due quarti han comunque permesso a Donati di aggiudicarsi il trofeo.

I vincitori di categoria. Sport Senior: Rossano Donati (Bici & Bike); Sport Junior: Alessandro Silengo (Stroppa); Master 1: Michele Rella (VT S. Giacomo); Master 2: Carmelo Cirino (Special T.); Master 3: Sigfrido Fonlanelli (Olympus); Master 4: Oliviero Ginestra (Riva); Fascia C: Marco Silvi (Loabikers); Fascia D: Massimo Pardini (Miglior.); Donne: Patrizia Borinsco (Special T.). Il Cicli Miglio-relli di Imperia ha vinto con 232 punti tra le squadre. [l. a.]

Giro-bikes

Bertoni beffa Cammalleri

IMPERIA. E' iniziato tra le sorprese il 3° Giro della Provincia di Imperia. La gara è iniziata a Costa d'Oneglia, circuito di 10 km da ripetere tre volte, e ha preso selezionato i 72 al via. Prima novità la partecipazione di Davide Cammalleri, alla prima esperienza in bike. Cammalleri si è lanciato al comando, ha retto per due giri e solo l'inesperienza gli ha impedito di centrare il successo. Nel finale l'alfiere dello Special Team ha subito il recupero di Davide Bertoni (Guerciotti Selle Italia), che nell'ultima discesa è riuscito a superarlo. Terzo Galizzi (Mussello), e [illegible] secondi.

Questi i leader dopo la prima tappa. Assoluto: Davide Bertoni (Guerciotti); Esordienti: Simone Lanteri (Sanremo); Allievi: Massimo Barosso (Aquila); Sport: Davide Cammalleri (Special T.); Master 1: Stefano Trevia (Uc Laigueglia); Master 2: Paolo Pepiglia (Mussello); Master 3: Enigio Bottini (VT S. Giacomo). Seconda tappa domenica 14 a Andora, percorso di 12 km da ripetere 3 volte. [l. a.]

Spiccano le sfide Albenga-Ospedaletti, Portovado-Loanesi e Sestri-Lavagnese

Coppa Italia, si chiude la prima fase

Ecco gli scontri decisivi: domani un solo anticipo

Domenica sera si conosceranno i nomi delle 16 società liguri di Eccellenza e Promozione che proseguiranno l'avventura in Coppa Italia. In corsa anche i campioni uscenti della Grassorutese, con buone possibilità di accedere agli ottavi. Un solo anticipo previsto per domani, alle 16 a Cà de Rissi, valevole per il girone 10 fra Molassana (1) e Ligorna (1). La vincente avanza, il pareggio con reti promuoverebbe il Ligorna, l'ics «tipico» da 0-0 permetterebbe alla riposante Coalma (2) di andare avanti.

Domenica le altre gare, tutte alle 16. Da ponente a levante: Albenga (3) favorita nel girone 1 potendo ospitare l'Ospedaletti (1) al Riva, e potendosi accontentare della divisione della posta. Out il Ventimiglia (1). Segno ics che, nel girone 2, qualificherebbe anche il Portovado (3), grazie alla miglior differenza reti nei confronti della Loanesi (3). Scontro diretto al Chittolina, out il Pietra che riposa (0).

Girone 3: impegno casalingo per il S. Bartolomeo (1) obbligato a battere l'Argentina (0) con almeno due gol di scarto per eliminare il Finale (4) che riposa. Cairese (3) favorita nel girone 4, potendo ricevere il Cisano (1) a Vesima, col Bragno (1) costretto ad assistere. Trasferta impegnativa per il Vado (3) con la Casellese (1), ma rossoblù in grado di puntare a due risultati su tre; girone 5 con riposo per il Busalla (1), ormai eliminato.

Girone 11 con Iã Samm (3) che, per accedere agli ottavi, deve battere il Bogliasco (3) al Broccardi; fuori la Corte (0). Grassorutese (3) in trasferta a Recco contro il Pieve (1) obiettivo almeno la divisione della posta; nel girone 12 riposa il Rapallo (1). Campo Sivori ancora indisponibile, e sfida del girone 13 fra Sestri Levante (1) e Lavagnese (1) al Riboli; l'eventuale 0-0 qualificherebbe il Riva (2). Infine i due gironi levantini-spezzini: «15» con Caperanese (1)-Migliarinese (1) e Sesta (2) a riposo; «16» con Folbas (3)-Villaggio (0) e Caparana (3) alla finestra. [g. s.]

VENTIMIGLIA CALCIO

I giallorossi diventano «punto-Juve»

Ventimiglia è diventato il «punto-Juve» per la provincia di Imperia. L'accordo è stato raggiunto nei giorni scorsi e verrà probabilmente ufficializzato domenica nel [illegible] della presentazione ufficiale della squadra giallorossa; fissata a palazzo comunale alle 11, alla presenza del sindaco della città e degli altri amministratori cittadini.

Il Ventimiglia sarà l'unica società della provincia a poter utilizzare il marchio Juventus affiancandosi a operazioni analoghe che hanno già visto protagoniste l'Ospedaletti (con il Milan), il Vallecrosia (con l'Inter), l'Argentina Arma (con la Sampdoria) e la Carlin's Boys (con il Parma). L'accordo con la società bianconera, che ha affidato la direzione dell'operazione punto-Juve ad un'ex gloria [illegible] Antonio Cabrini, prevede una collaborazione tecnica per il [illegible] giovanile dove verranno applicate metodologie comuni a tutti gli altri «punti-Juve» dislocati in Italia: alcuni allenatori delle formazioni minori giallorossi [illegible] (Mei, Cammareri e Brigenti) hanno già partecipato a uno stage svoltosi nella Repubblica di S. Marino nell'ambito dell'iniziativa. Il «punto-Juve» interesserà in particolare le squadre fino agli Esordienti, che potranno avvalersi del marchio Juve con innegabili vantaggi promozionali: sui baby più interessanti, ovviamente, il club torinese avrà diritto di prelazione. [b. m.]

I CALENDARI DELLA SECONDA CATEGORIA

Girone A.

Prima giornata (and. 5/10/97-rit. 1/02/98): Auxilium-Sanremo Poggese; Calice-Borghetto; Celle-S. Filippo; Dolcedo-Bordighera; Maglio-lo-Veloce; Riva-Pontedassio; Riviera-Andora. **Seconda giornata (12/10/97-rit. 8/02/98)**: Andora-Calice; Bordigh.-Auxilium; Borghetto-Celle; Pontedassio-Dolcedo; S. Filippo-Riva; Sanremo-Magliolo; Veloce-Riviera. **Terza giornata (19/10-16/02)**: Auxilium-Ponted.; Calice-Veloce; Celle-Andora; Dolcedo-S. Filippo; Riva-Borghetto; Riviera-Magliolo; Sanremo-Bordighera. **Quarta giornata (26/10-22/02)**: Andora-Riva; Borghetto-Dolcedo; Magliolo-Bordighera; Ponted.-Sanremo; Riviera-Calice; S. Filippo-Auxilium; Veloce-Celle. **Quinta giornata (2/11-1/03)**: Auxilium-Borgh.; Bordighera-Pontedassio; Calice-Magliolo; Celle-Riviera; Dolcedo-Aurora; Riva-Veloce; Sanremo-S. Filippo. **Sesta giornata (9/11-8/03)**: Andora-Auxilium; Borghetto-Sanr.; Calice-Celle; Magliolo-Ponted.; Riviera-Riva; S. Filippo-Bordighera; Veloce-Dolcedo. **Settima giornata (16/11-15/03)**: Auxilium-Veloce; Bordighera-Borghetto; Celle-Magliolo; Dolcedo-Riviera; Pontedas.-S. Filippo; Riva-Calice; Sanremo-Andora.

Ottava giornata (23/11-22/03): Andora-Bordighera; Borghetto-Pontedassio; Calice-Dolcedo; Celle-Riva; Magliolo-S. Filippo; Riviera-Auxilium; Veloce-Sanremo. **Nona giornata (30/11-29/03)**: Auxilium-Calice; Bordighera-Veloce; Dolcedo-Celle; Pont.-Andora; Riva-Magliolo; S. Filippo-Borgh.; Sanremo-Riviera. **Decima giornata (9/12-5/04)**: Andora-S. Filippo; Calice-Sanremo; Celle-Auxilium; Magliolo-Borghetto; Riva-Dolcedo; Riviera-Bordigh.; Veloce-Pontedassio. **Undicesima giornata (14/12-19/04)**: Auxilium-Riva; Bordighera-Calice; Borghetto-Andora; Dolcedo-Magliolo; Ponted.-Riviera; S. Filippo-Veloce; Sanremo-Celle. **Dodicesima giornata (21/12-26/04)**: Calice-Pontedassio; Celle-Bordigh.; Dolcedo-Auxilium; Magliolo-Andora; Riva-Sanremo; Riviera-S. Filippo; Veloce-Borghetto. **Tredicesima giornata (25/01-3/05)**: Auxilium-Magliolo; Andora-Veloce; Bordighera-Riva Ligure; Borghetto-Riviera dei Fiori; Pontedassio-Celle; S. Filippo Neri-Calice; Sanremo-Dolcedo.

Girone B.

Prima giornata (and. 5/10/97-rit. 1/02/98): Aurora-S. Nazario; Bardineto-Carcarese; Sciarbor.-Calizzano; Cameran.-Rocchetese; Cengio-Albisola; Sassello-Millesimo; Speranza-Dego. **Seconda giornata (and. 12/12/97-rit. 8/02/98)**: Albisola-Aurora; Calizzano-Speranza; Cameran.-Cengio; Dego-Bardineto; Millesimo-Sciarborasca; Rocchetese-Sassello; [illegible] Nazario-Cameranese. **Terza gi[illegible] (19/10-15/02)**: Aurora-Carcarese; Bardineto-Calizzano; Sciarb.-Rocchett.; Cengio-Dego; [illegible] Nazario-Albisola; Sassello-Cameranese; Speranza-Millesimo. **Quarta giornata (26/10-22/02)**: Calizzano-Cengio; Cameran.-Albisola; Carcarese-S. Nazario; Dego-Aurora; Millesimo-Bardineto; Rocchet.-Speranza; Sassello-Sciarborasca. **Quinta giornata (2/11-1/03)**: Albisola-Carcarese; Aurora-Calizzano; Bardineto-Rocchet.; Sciarbor.-Cameranese; Cengio-Milles.; [illegible] Nazario-Degio; Speranza-Sassello. **Sesta giornata (9/11-8/03)**: Sciarborasca-Speranza; Calizzano-[illegible] Nazario; Cameranese-Carcarese; Dego-Albisola; Millesimo-Aurora; Rocchetese-Cengio; Sassello-Bardineto. **Settima giornata (16/11-15/03)**: Albisola-Calizz.; Aurora-Rocchet.; Bardineto-Sciarb.; Carcar.-Dego; Cengio-Sassello; [illegible] Nazario-Millesimo; Speranza-Cameranese.

Ottava giornata (23/11-22/03): Sciarborasca-Cengio; Calizzano-Carcarese; Cameranese-Dego; Millesimo-Albisola; Rocchetese-S. Nazario; Sassello-Aurora; Speranza-Bardineto. **Nona giornata (30/11-29/03)**: Albisola-Rocchettese; Aurora-Sciarb.; Bardineto-Cameranese; Carcarese-Millesimo; Cengio-Speranza; Dego-Calizzano; S. Nazario-Sassello. **Decima giornata (7/12-5/04)**: Bardineto-Cengio; Sciarborasca-S. Nazario; Cameranese-Calizzano; Millesimo-Dego; Rocchetese-Carcarese; Sassello-Albisola; Speranza-Aurora. **Undicesima giorn. (14/12-19/04)**: Albisola-Sciarb.; Aurora-Bardineto; Calizz.-Millesimo; Carcarese-Sassello; Cengio-Cameranese; Dego-Rocchet.; S. Nazario-Speranza. **Dodicesima giorn. (21/12-26/04)**: Bardineto-S. Nazario; Sciarb.-Carcarese; Cameranese-Milles.; Cengio-Aurora; Rocchet.-Calizzano; Sassello-Dego; Speranza-Albisola. **Tredicesima giorn. (25/1/06-9/05)**: Albisola-Bardineto; Aurora-Camer.; Calizzano-Sassello; Carcarese-Speranza; Dego-Sciarb.; Milles.-Rocchet.; S. Naz.-Cengio.

Girone E.

Prima giornata (and. 5/1-rit. 1/02/98): Bogliasco-V. Chiavari; Cicagna-Seatieri; Cogornese-Deiva; Fontanab.-Croce Verde; Moneglia-S. Lorenzo; Ne-Bargagli; Ri-Leivi; Riese-Bargone. **Seconda giornata (12/10-8/02)**: Bargagli-Cicagna; Bargone-Moneglia; Croce Verde-Ri; Deiva-Riese; Leivi-Ne; S. Lorenzo-Cogornese; Sestieri-Bogliasco; V. Chiavari-Fontanabuona. **Terza giorna[illegible] (19/10-15/02)**: Bogliasco-Leivi; Cicagna-Ne; Cogornese-Bargone; Fontanab.-Bargagli; Moneglia-Deiva; Ri-Sestieri; Riese-V. Chiavari; S. Lorenzo-C. Verde. **Quarta giornata (26/10-22/02)**: Bargagli-Riese; Bargone-S. Lorenzo; C. Verde-Deiva; Fontanab.-Bogliasco; Leivi-Cicagna; Ne-Moneglia; Sestieri-Cogornese; V. Chiavari-Ri. **Quinta giornata (2/11-1/03)**: Bogliasco-Cogornese; Cicagna-Fontanab.; Deiva-Bargone; Leivi-C. Verde; Moneglia-Sestieri; Ri-Bargagli; Riese-Ne; S. Lorenzo-V. Chiavari. **Sesta giornata (9/11-8/03)**: Bargagli-C. Verde; Bogliasco-Moneglia; Cicagna-Riese; Cogornese-Leivi; Fontanab.-Deiva; Ne-Ri; Sestieri-S. Lorenzo; V. Chiavari-Bargone. **Settima giornata (16/11-15/03)**: Bargone-Sestieri; [illegible] Verde-Ne; Deiva-V. Chiavari; Leivi-Bargagli; Moneglia-Cogorn.; Ri-Cicagna; Riese-Fontan.; S. Lorenzo-Bogliasco.

Ottava giornata (23/11-22/03): Bargaglia-Deiva; Bogliasco-Riese; Cicagna-Bargone; Cogornese-Ri; Fontanab.-Moneglia; Ne-S. Lorenzo; Sestieri-C. Verde; V. Chiavari-Leivi. **Nona giornata (30/11-29/03)**: Bargone-Ne; C. Verde-Riese; Deiva-Cicagna; Leivi-Sestieri; Moneglia-Bargagli; Ri-Bogliasco; S. Lorenzo-Fontan.; V. Chiav.-Cogornese. **Decima giornata (7/12-5/04)**: Bogliasco-Bargone; Cicagna-V. Chiavari; Cogornese-C. Verde; Fontanabuona-Ri; Moneglia-Leivi; Ne-Deiva; Riese-S. Lorenzo; Sestieri-Bargagli. **Undicesima giornata (14/12-19/4)**: Bargagli-Bogliasco; Bargone-Fontanab.; C. Verde-Cicagna; Deiva-Sestieri; Leivi-Riese; Ne-Cogornese; Ri-S. Lorenzo; V. Chiavari-Moneglia. **Dodicesima giornata (21/12-26/04)**: Bargone-Leivi; Bogliasco-Dei-[illegible] M; Cogornese-Cicagna; Fontanabuona-Ne; Moneglia-Croce Verde; Riese-Ri; S. Lorenzo-Bargagli; Sestieri-V. Chiavari. **Tredicesima giornata (11/1-3/05)**: Bargagli-V. Chiavari; Cicagna-Moneglia; C. Verde-Bogliasco; Deiva-S. Lorenzo; Leivi-Fontanab.; Ne-Sestieri; Ri-Bargone; Riese-Cogornese. **Quattordicesima giornata (18/01-10/05)**: Bargone-Bargagli; Bogliasco-Ne; Cogornese-Fontan.; Deiva-Leivi; Moneglia-Ri; S. Lorenzo-Cicagna; Sestieri-Riese; V. Chiavari-C. Verde. **Quindicesima giornata (25/01-17/05)**: Bargagli-Cogornese; Cicagna-Bogliasco; C. Verde-Bargone; Fontanabuona-Sestieri; Leivi-S. Lorenzo; Ne-V. Chiavari; Ri-Deiva; Riese-Moneglia.

SPORTFLASH

CICLISMO

Domenica il raduno Riviera [illegible] Fiori

Si svolge domenica il Raduno Cicloturistico «Riviera dei Fiori», organizzato dal Pedale Sanremese, prova del campionato di cicloturismo per società della Fci. Via alle 8,30 da corso degli Inglesi (davanti al Bar Niki) dove l'arrivo è previsto alle 12 dopo aver toccato Arma, Riva, S. Stefano, S. Lorenzo e Cipressa. [b. m.]

BASKET

Il Sanremo cerca le nuove leve

«Vieni anche tu a giocare a basket. Ti aspettiamo», è lo slogan scelto dal Bvc Sanremo per i corsi per ragazzi e ragazze nati tra il '78 e l'86, e di minibasket per i nati dall'87 al '91. Lezioni alle palestre di Villa Citera, Casaini e [illegible] Barabino. Informazioni da Sportshow in via Escoffier il lunedì, mercoledì e sabato dalle 17,30 alle 19.

CALCIO

Sfida benefica [illegible] e Rijkaard

Van Basten e Rijkaard daranno il calcio d'inizio del match di do-[illegible] alle 18, allo stadio Decazes di Roquebrune-Cap Martin, tra i «Barbajuans» di Monaco (squadra che ha come «padrino» il principe Alberto e in cui dovrebbe giocare anche Tigana, tecnico del Monaco) e i veterani della Juve. Incasso in beneficienza. [b. m.]

PALLAMANO

L'Abc si prepara per i campionati

Le squadre dell'Abc che prenderanno parte ai prossimi tornei han ripreso l'attività. Confermata la partecipazione ai campionati francesi di Pulcini, Ragazzi e Cadetti, [illegible] state perfezionate anche le iscrizioni ai campionati nazionali di B femminile, C maschile, Under 18 maschile e femminile e Under 15 maschile. [b. m.]

Splendido 28° posto alla tremenda corsa in salita

Trincheri tra i primattori alla Jungfrau Marathon

[illegible] L'imperiese Lorenzo Trincheri ha confermato il suo periodo di strordinaria forma ottenendo un eccellente piazzamento alla Jungfrau Marathon, massacrante prova di corsa in salita di 42 km, disputata in Svizzera [illegible] partenza da Interlaken e arrivo a quota 2200.

Il podista della Pro S. Pietro si è piazzato al 28° posto su [illegible] partenti, tra i quali fior di atleti. Alla manifestazione, tra le più selettive ed apprezzate in campo internazionale, hanno preso parte tutti i migliori specialisti della corsa in montagna: etiopi, colombiani, coreani e polacchi, e proprio un polacco è riuscito a raggiungere per primo lo striscione di arrivo.

La corsa è risultata particolarmente faticosa, come sottolinea lo stesso Trincheri: «Faceva molto caldo. Ho faticato parecchio prima di troavre il ritmo giusto. Poi [illegible] cominciato a risalire molte posizioni, quasi [illegible] accorgermene, e ho capito che ero vicino al gruppo in testa nell'ultima rampa, quando ho superato un etiope che mi ha applaudito perché riuscivo [illegible] a [illegible] con [illegible] buon ritmo. I tre chilometri finali, con pendenze pazzesche, mi sono rivelati micidiali, [illegible] sono andato oltre al [illegible] posto, concludendo comunque [illegible] un tempo eccellente: 3 ore 22'05». Lo scorso anno Trincheri si [illegible] piazzato 76° in 3h 37'29. Bene anche [illegible] altro imperiese, Achille Maggio, portacolori [illegible] Gs Polizia di Stato, che si è classificato 158°.

Aggiunge Trincheri: «Per qualche giorno mi riposerò, perché la Jungfrau Marathon è [illegible] davvero massacrante. Poi riprenderò gli allenamenti, [illegible] l'obiettivo di partecipare alla Mezza Maratona Città di Imperia. Ora vorrei infatti cimentarmi anche in gare prive di salite». [l. a.]

GIORGIO ARMANI
OCCHIALI

BGS DMB&B

È un'iniziativa editoriale

LA STAMPA Specchio

con la collaborazione di

TIM Telecom Italia Mobile

Cuore Maggiorità per scrivervi in forma

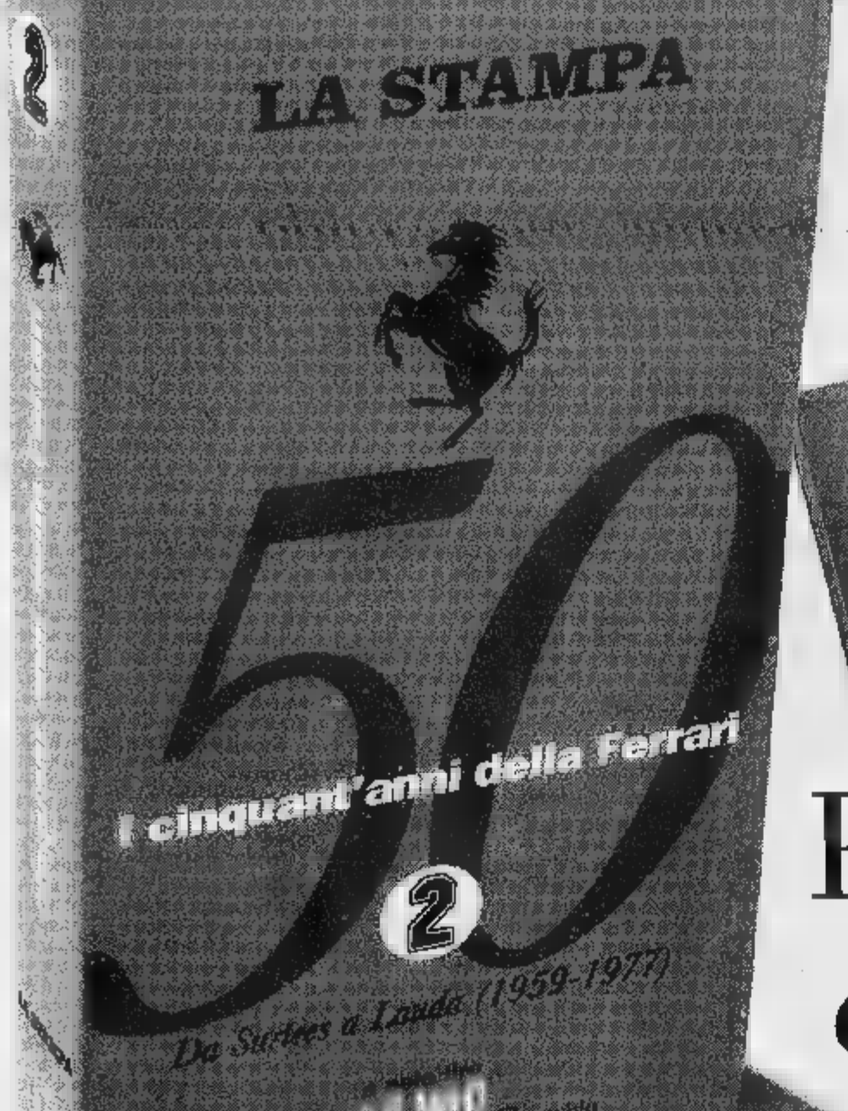

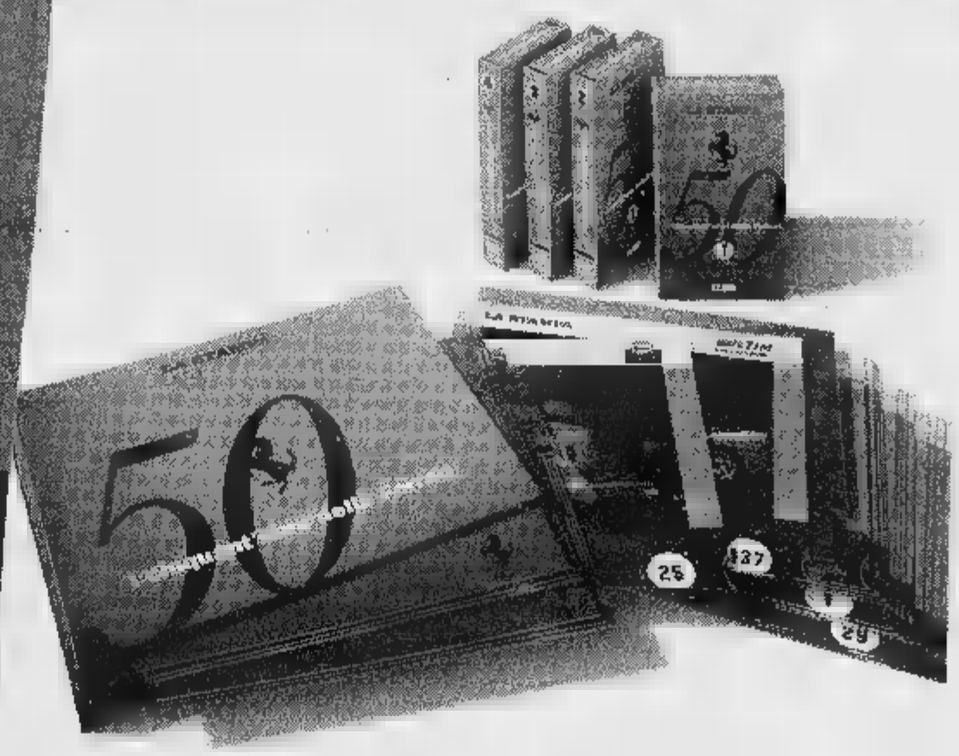

Phil, Clay, Jackie, Mario e Niki.

i 50 anni della Ferrari

Domani con Specchio la seconda videocassetta a sole 12.900 lire.

L'arrivo di Phil Hill. Nasce il motore posteriore. Luglio '73: Montezemolo e Lauda. In pista: Ickx, Merzario, Peterson, Bell, Schetty, Andretti, Munari. All'interno dei box. Le innovazioni tecnologiche. La Galleria Ferrari. Numero Verde 1670-11959

Per la pubblicità su
LA STAMPA
PK
publikompass
17100 SAVONA
Piazza G. Marconi 3/5-3/6
Tel. (019) 814.887-811.162
16121 [redacted]
Via C. R. Ceccardi 1/14
Tel. (010) 540.184-592.560

LA STAMPA
SAVONA
E PROVINCIA

Venerdì 12 Settembre 1997 sv 37

Redazione: Savona, p. Marconi 3/6, tel. 80.20.81 - Stampa In, tel. 26.39.10

LA STAMPA
"[illegible]"
Savona
[redacted] Rio Galletto 3
Zona PAIP
Tel. 26.39.10

Il ragazzo di Legino ha cessato di vivere ieri nella Rianimazione del S. Corona

Christian è morto, donati gli organi

Una crisi nella notte ha stroncato la speranza

SAVONA. Christian Marchese non ce l'ha fatta. Il ventunenne savonese, coinvolto mercoledì sera in un incidente stradale a Legino, è morto ieri nel reparto di rianimazione dell'ospedale Santa Corona di Pietra Ligure. In [redacted] gli [redacted] stati espiantati gli organi. I familiari hanno autorizzato il prelievo di cornee, cuore, reni, fegato [redacted] polmoni per esaudire un desiderio che il giovane aveva più volte espresso. Un estremo gesto di solidarietà destinato [redacted] dare speranza a malati gravi in attesa di trapianto.

«Mio figlio - dice tra le lacrime il padre Ernesto che abitava in via Bresciana [redacted] - era un ragazzo generoso. Aveva tanti amici grazie anche alla sua carica di simpatia. Era l'animatore delle loro serate. Mi accorgo ora di quanti amici avesse. Al Santa Corona c'è una processione continua [redacted] ragazzi che lo conoscevano».

Christian Marchese, 21 anni

Christian Marchese, che lascia la madre Anna; due fratelli, Mirko e Katia, e la fidanzata Debora, aveva appena finito [redacted] servizio militare. Alpino [redacted] «Taurinense» aveva conquistato la fiducia dei superiori che gli avevano dato un encomio per l'attività svolta. Aiutava uno zio, titolare di una ditta [redacted] manutenzione di caldaie e impianti di riscaldamento. Mercoledì sera, quando è avvenuto l'incidente, stava tornando [redacted] c[redacted] al termine della giornata di lavoro.

Dice ancora il padre: «Era uno sportivo. Gli piaceva andare in bicicletta. Quasi tutte le sere andava a pedalare oppure a fare footing. E' rimasto coinvolto in [redacted] incidente assurdo. Lui [redacted] ha nessuna responsabilità». Un incidente la cui dinamica è in via di accertamento da parte dei vigili urbani. Secondo i primi rilievi della polizia municipale, Christian Marchese in sella al motorino [redacted] diretto verso piazzale Amburgo, quando all'improvviso [redacted] sbucata una Panda targata Venezia. Il giovane è caduto di sella ed è finito sull'asfalto, battendo violentemente la testa. Poi i primi soccorsi e il trasporto al San Paolo. Le condizioni del giovane di Legino sono apparse subito gravi, anche [redacted] disperate. In serata il trasferimento all'ospedale Santa Corona di Pietra Ligure. Christian Marchese è peggiorato durante la notte: inutili sono stati i tentativi di rianimazione da parte dei sanitari. I funerali non [redacted] stati ancora fissati. I familiari attendono il nulla osta dell'autorità giudiziaria.

Claudio Vimercati

AVVOCATI IN LUTTO

E' morto Giovanni Ferro

Il Foro savonese è in lutto. E' morto, all'età di 87 anni, l'avvocato Giovanni Ferro. Ultimamente si era trasferito insieme alla moglie a Cagliari, ospite della figlia Lella. Faceva parte di una nota famiglia savonese: il fratello, professor Piero, ora in pensione, per anni [redacted] stato primario del laboratorio di igiene e analisi dell'Usl.

Negli ambienti forensi si ricorda l'attività di civilista di Giovanni Ferro. Divideva lo studio con l'avvocato Attilio Beltrametti, padre del penalista Pietro Franco Beltrametti. Ieri mattina si sono svolti i funerali. L'avvocato Giovanni Ferro è stato sepolto nel cimitero di Cagliari. I colleghi ne ricordano la preparazione, la profonda conoscenza del diritto. Era stato anche più volte segretario del Consiglio dell'Ordine. [c. v.]

Alle 10,30 nella chiesa di Albissola

Oggi i funerali di Pietropaolo

ALBISSOLA M. Si terranno stamane alle 10,30, nella chiesa di Albissola Marina, i funerali dell'ex calciatore del Savona Francesco Pietropaolo, 43 anni. Abitava in via Negri 92, lascia la moglie Marcella e la figlia Valentina.

L'auto di Pietropaolo, una «Uno» metalizzata, si [redacted] schiantata, nella fase di rientro [redacted] un sorpasso, contro un bus dell'Acts mercoledì sa[redacted]. Ieri mattina i carabinieri di Finale hanno effettuato un sopralluogo nella zona dell'incidente, in località «La Fiorita». L'urto [redacted] stato molto violento: l'ex calciatore era stato catapultato fuori dall'abitacolo. Pietropaolo aveva riportato un trauma cranico [redacted] altre lesioni gravissime.

Soccorso da un'ambulanza della Croce Bianca di Varigotti (autista Matteo Billia, volontario Alessio Sapone), Francesco Pietropaolo aveva cessato di vivere al pronto soccorso del Santa Corona. [c. v.]

[redacted]

Lutto nello sport

Persenda commosso «Inutili le parole»

SAVONA. La morte di Francesco Pietropaolo ha destato profonda [redacted] nel mondo sportivo. [redacted] solo nell'ambiente del Savona, con cui [redacted] giocatore era [redacted] uno dei protagonisti del salto di categoria dalla serie D alla C. Gino Panella, fondatore e ex presidente del Borghetto, lo ricorda con affetto: «Ha guidato la squadra per un [redacted] di recente, quando militavamo in Prima categoria. Non [redacted] difficile capire che gli schemi adottati erano validi anche per quelle serie superiori che lui ha sempre frequentato. Sotto il profilo umano Francesco era [redacted] persona splendida; di quelle che vengono definite 'speciali' per la loro carica di umanità».

Viviano Rolando, trainer dell'Albenga e profondo conoscitore del calcio ligure, si unisce al dolore del mondo sportivo: «Un giocatore di grandi potenzialità, una persona capace di instaurare rapporti di amicizia con tutto l'ambiente». Ma anche in Val Bormida il lutto degli sportivi è grande.

Pietropaolo fu una delle bandiere gialloblu nell'anno della C2. Così lo ricorda Luciano Spinello, allora direttore sportivo: «I meriti sportivi, in casi come questo, lasciano il posto alle qualità umane che [redacted] davvero eccezionali. Francesco era un ragazzo allegro, capace di tenere unito il gruppo [redacted] solo durante i novanta minuti della partita. Per noi rimane un personaggio davvero indimenticabile».

Nell'ambiente biancoblù la tragica notizia [redacted] saputa mentre i dirigenti commentavano, oltre alle prestazioni del Savona, la trasferta della Nazionale in Georgia: «E' proprio vero che le vicende dello sport sono minuscole davanti alle vere tragedie della vita. - sottolinea un affranto Valentino Persenda - Come questa che ci ha strappato Francesco. E' inutile parlare in queste occasioni, adesso c'è solo il rischio di dire frasi scontate. In que[redacted] ore [redacted] il silenzio che dev'essere protagonista». [g. o.]

Falsari in azione

[illegible] per banconote contraffatte

SAVONA. Falsari in azione nel Savonese. [redacted] giorni sono in circolazione in tutta la provincia banconote da cinquanta e cento mila lire contraffate con tale abilità che a fatica si distinguono da quelle vere. Sarebbero già una decina le persone raggirate, nella zona di Stella, Albenga, Campochiesa, Varazze e Savona. Ma il timore della polizia postale che si sta occupando [redacted] indagini è che l'elenco dei truffati aumenti ulteriormente.

«La situazione non ha raggiunto ancora [redacted] dimensione allarmante - spiega il comandante della Postale, Alberto Bonvicini -, ma non è neanche da sottovalutare. Per questo motivo abbiamo predisposto controlli in tutta la provincia nella speranza di sorprendere sul fatto i falsari». Le banconote sono riprodotte perfettamente. «Si riconosce che sono false dallo strofinamento. Colore e filigranatura sono invece uguali a quelli delle banconote vere». [c. v.]

IL CASO

[redacted] HA PAURA

SAVONA. L'aspettava nel portone. Era completamente nudo. L'aspettava, e l'attesa alimentava le sue fantasie. Claudia, venticinque [redacted] andando a trovare la madre.

E' l'ultima impresa del [redacted] niaco», un giovane [redacted] trent'anni che prova piacere nell'esibirsi e nell'«iniezione» [redacted] potere che gli deriva dall'umiliazione della sua vittima, dalla sua reazione mortificata, imbarazzata. Sottomessa alla [redacted] libidine.

E' [redacted] l'altra sera in via Chiabrera, nel quartiere di Legino. La [redacted] è entrata nel portone [redacted] stabile dove abita la madre, si è imbattuta nel giovane. Uno choc: capita, nel trovarsi all'improvviso un [redacted] nudo, laddove non dovrebbe trovarsi. Claudia però è riuscita a scappare, [redacted] lasciarsi dietro le spalle quell'uomo, prigioniero della [redacted] eccitazione. E' corsa in Questura, ha cercato l'ispettore [redacted] corpo di guardia.

«Io sottoscritta.... denuncio che questa [redacted]..». L'ispettore ha raccolto la denuncia della ragazza, ha ascoltato la descrizione di quel giovane, forse ha anche cercato di tranquillizzarla. [redacted] scossa, Claudia. Magari anche arrabbiata, per l'affronto subito. C'è tutta una letteratura, in materia. Dai trattati di psicologia, che scavano nelle debolezze dell'uomo, ai tomi di sociologia e politica della donna. Fiumi d'inchiostro, costruiti su una delle tante forme della rappresentazione del potere.

Tentata aggressione, ha deciso l'ispettore. Fine del verbale, che andrà [redacted] finire nella pila di fascicoli aperti contro (finora) ignoti. Così per Claudia, [redacted] per tante altre. A Savona il «maniaco» ha già agito più volte, in precedenza. Nei giorni scorsi sempre a Legino, ai danni di un'altra ragazza. Ma anche in via Bresciana, dove [redacted] divertito ad importunare ragazzine di 16-17 anni: si avvicinava, si abbassava i pantaloni, dava sfogo al suo profondo disagio psichico.

Oppure in corso Italia, dove si è esibito davanti a donne più mature. Come lo erano quelle mamme che, per più volte, in viale Alighieri, di fronte all'asilo, l'hanno visto mentre stava[redacted] aspettando l'uscita dei loro figlioli: questo «maniaco» è stato però identificato, denunciato. Uno show che ha rappresentato anche nei giardini delle Ammiraglie e alle Fornaci, dove aspettava di avvicinare le ragazzine che ritornavano dalla spiaggia. «Ma che carina che sei, posso darti [redacted] passaggio?», si presentava.

L'altra sera la replica in via Chiabrera. Nudo nell'androne. Chissà [redacted] pensava, al buio, solo con se stesso, aspettando che [redacted]se la serratura del portone. Già immaginando la sua prossima vittima. [f. p.]

L'episodio è successo l'altra sera in via Chiabrera. Una lunga serie di precedenti

Maniaco tenta di aggredire ragazza

L'aspettava nel portone, era completamente nudo

La polizia ricerca un tr[redacted]

ALLE FORNACI

Incendiata una cantina

Piromani in azione nel quartiere delle Fornaci. Ieri mattina hanno appiccato il fuoco alla porta di una cantina, nello stabile al numero civico [redacted] 22. I danni sono lievi perchè alcuni abitanti del caseggiato hanno visto il fumo e chiesto immediatamente l'intervento dei pompieri che hanno lavorato pochi minuti per avere ragione del rogo, impedendo che potesse raggiungere le masserizie accatastate nella cantina. Secondo i primi accertamenti degli agenti della volante, i misteriosi piromani hanno imbevuto di alcol un foglio di giornale, lo hanno lasciato vicino alla porta [redacted] appiccato il fuoco. Non è il primo episodio che si verifica nello stabile [redacted] corso Vittorio Veneto. Negli ultimi mesi, infatti, si sono registrati altri cinque incendi di origini dolose, sempre nel vano cantine. Il sospetto degli investigatori, che [redacted] intensificheranno la vigilanza, [redacted] che a colpire sia una banda [redacted] teppisti. [c. v.]

IL TEMPO IN LIGURIA

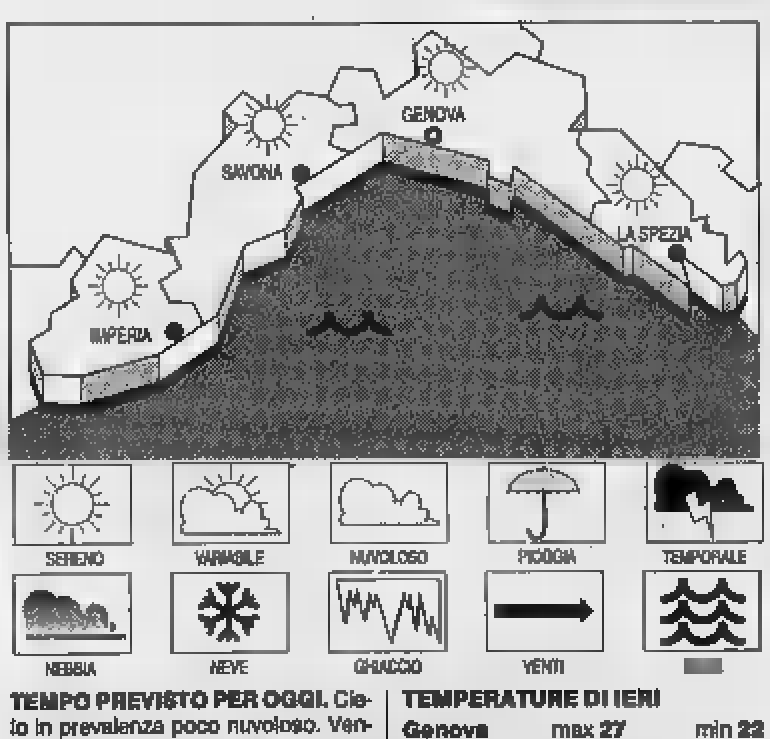

TEMPO PREVISTO PER OGGI. Cielo in prevalenza poco nuvoloso. Vento moderato. Mare poco mosso. Temp. stazionaria. **Domani.** Qualche annuvolamento [redacted] più rispetto [redacted] giorno precedente. Vento moderato. Mare poco mosso. Temp. in lieve diminuzione.

[redacted] DI IERI. Temp. del [redacted] 25 °C; umid. rel. 75%; vento: Nord-Ovest 10-15 km/h; mare poco mosso; cielo sereno; press. bar. 1017,5 mb. (tendenza aumento).

TEMPERATURE DI IERI

Genova	max 27	min 22
Savona	max 27	min 22
Imperia	max 27	min 20

UN ANNO FA A IMPERIA
[redacted]x: 23; min: 15; temp. mare 23 °C

Il [redacted] sorge alle 7,03 e tramo[redacted] alle 19,44. La Luna si leva alle 16,43 e cala alle 1,46 (fase crescente).

Dati gentilmente forniti dall'Osservatorio meteorologico del Comune di Imperia e dal Centro Meteo Mursia [redacted] Portofino.

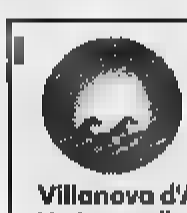

IPPODROMO DEI FIORI
Villanova d'Albenga - Telefono (0182) 580.641 - 582.666
Uscita casello autostrada Albenga collegamento [redacted] Aurelia Bis
SERVIZIO RISTORANTE-BAR
RIUNIONE DEL 12 SETTEMBRE 1997 ORE 20,30
Premi:
PREMIO PASTICCERIA GIORGIO E SARA - Ceriale; PREMIO INA ASSITALIA AGENZIA PRINCIPALE - Albenga; PREMIO RIVIERAUTO FORD CONCESSIONARIA - Albenga; PREMIO NUOVA ESTETICA ISTITUTO DI BELLEZZA DIBI CENTER - Finale; PREMIO GIROTONDO - Albenga; PREMIO ICOSE SPA - Zuccarello; PREMIO CAFFE' ROMA - Albenga; PREMIO GIORDANO DUE SNC - Albenga; PREMIO DARIO GARIGLIO
Pronostici offerti da:
GIOIELLERIA SQUARISE - Cediale
PROSSIMA RIUNIONE CORSE: VENERDI' 19 SETTEMBRE ORE 15
FUNZIONA TOTALIZZATORE [redacted] A RIVERSAMENTO

Il Servizio di Qualità Vaillant ti è sempre vicino.

Con [redacted] Assistenza Autorizzato Vaillant Service
- Prima Accensione Gratuita
- Contratti di Manutenzione Programmata
- Prova Scarico Fumi
- Riparazioni

TECNOCLIMA
di Giuseppe Vitellaro
via Aurelia 9b
SPOTORNO TEL./FAX (019) 74.67.90

Abilitato secondo la l. 46/90
"Presente su Pagine Utili Mondadori Casa [redacted] Savona pag. 185/186/382"
Vaillant SERVICE

«Rivoluzione» in arrivo per lo smaltimento di 7 mila vecchie cause civili

«Arretrato eliminato in 5 anni»

Parla il presidente del tribunale di Savona

SAVONA. Una rivoluzione [illegible] tribunali. Il ministero di Grazia e Giustizia ha deciso di dichiarare guerra alle cause civili ar[illegible] e di varare per il loro smaltimento una «task force» composta di mille nuovi giudici onorari. Andranno a comporre le «sezioni stralcio», attese anche a Savona. Ne parla il presidente del tribunale, Gian Rodolfo Sciaccaluga.

Presidente, quantifichiamo l'arretrato del tribunale [illegible].

«Innanzitutto precisiamo che [illegible] prese in [illegible] sono quelle di vecchio rito, cioè quelle depositate entro il 30 aprile 1995, prima della riforma della materia civile. A Savona sono 7450: 183 [illegible] giunte al termine dell'istruttoria e attendono soltanto la sentenza, altre 230 sono sospese, 5600 saranno di competenza delle sezioni stralcio, 1350 del giudice ordinario».

Dunque, il nuovo organo giudicante andrà a smaltire 5600 cause arretrate.

«Sì, secondo una ripartizione in materie prevista dalla legge dell'agosto [illegible]. Di queste 5600, 907 attendono solo la sentenza. Quanto invece alle 1350 di competenza del giudice ordinario, [illegible] 120 quelle per le quali è già [illegible] chiusa l'istruttoria».

[illegible] chi verranno formate le sezioni stralcio?

«Saranno presiedute da un giudice ordinario e composte da più giudici onorari, scelti dal Csm tra avvocati anche in ris[illegible]sposo, tra magistrati, avvocati e procuratori di Stato in pensione, [illegible] professori e ricercatori universitari, secondo determinati requisiti».

Verranno pagati come i giudici ordinari?

«Forse la parte retributiva è quella che rende [illegible] appetibile l'incarico... E' previsto [illegible] fisso e [illegible] integrativo legato alla produttività».

Veniamo a Savona: come vi organizzerete?

«Ci stiamo già organizzando. Le cancellerie [illegible] impegnate in una gravosa opera [illegible] inventario delle cause arretrate, i cui esiti dovranno [illegible] comunicati al ministero [illegible] il 18 settembre».

E poi?

«Nell'immediato, dovremo organizzare il lavoro del giudi[illegible] onorario al quale verrà [illegible] assegnato lo smaltimento delle 1350 cause che non competono alle sezioni stralcio. Ciò comporterà [illegible] ripartizione interna dei fascicoli e un cambio di programma di lavoro. Non ci saranno più le udienze del venerdì con tanti giudici: ce ne sarà soltanto uno. Sempre in tema di organizzazione, inoltre, dovremo ripartire le cause per le quali è attesa soltanto la sentenza. Nel frattempo, in attesa dell'entrata in funzione delle sezioni stralcio, prevista entro il termine massimo del luglio-agosto '98, l'esame [illegible] vecchie causa verrà sospeso».

In quanti anni verranno smaltite le vecchie cause?

«La legge prevede in cinque anni».

Gli [illegible] positivi?

«Con l'entrata in funzione delle sezioni stralcio, accelere[illegible] sicuramente l'opera di smaltimento delle cause di vecchio rito e, nel contempo, recupereremo l'attività dei giudici ordinari per smaltire le cause di [illegible] rito e quelle relative alle esecuzioni e ai fallimenti»

Le ragioni dell'arretrato delle vecchie cause?

«Le [illegible] organico che Savona ha avuto soprattutto negli anni 1990, '91, '92 e '95».

Quante [illegible] le nuove cause in pendenza?

«Circa duemila».

Il [illegible] di giudici attuale è sufficiente?

«Sulla carta siamo in 15, [illegible] abbiamo due colleghe assenti per maternità. Ritengo sia un numero inadeguato per il tribunale [illegible] Savona, tenuto conto anche del previsto progressivo aumento della litigiosità e quindi dei contenziosi legali...».

L'ipotesi di una [illegible] distaccata del tribunale ad Albenga?

«Finora, nulla di concreto».

Fabio Pozzo

Il presidente Gian Rodolfo Sciaccaluga

AVVOCATI

Revocato lo sciopero

L'Unione Camere penali italiane ha revocato lo sciopero degli avvocati previsto dal 30 settembre al 29 ottobre, che era stato deciso nel giugno [illegible]so a supporto dell'approvazione della modifica dell'articolo 513 del codice di procedura penale (deposizione rese al pm e acquisite automaticamente in aula). L'Unioncamere ha preso atto «che il parlamento, superando i gravi tentativi di condizionamento della magistratura, ha approvato la modifica, ripristinando [illegible] fondamentale garanzia del processo, così come fortemente voluto e richiesto dall'Unioncamere». Considerato che «il giudizio sui lavori della commissione bicamerale in materia di giustizia [illegible] sospeso fino all'e[illegible] degli sviluppi che la "bozza Boato" avrà alla luce degli emendamenti», e che «il continuo dibattito sui temi del processo penale necessita la costante attenzione dell'avvocatura penale, attraverso il mantenimento dello stato di attenzione e di vigilanza», ha deliberato la revoca dell'astensione. Fermo restando comunque «il mantenimento dello stato di agitazione di vigilanza, con riserva di riproclamare lo sciopero, nel [illegible] in cui fosse necessario a difesa del giusto processo». I legali savonesi, attraverso la Camera penale locale, han[illegible] diffuso la notizia ieri in tribunale [illegible] di manifesto. [f. p.]

Il percolato non andrà al depuratore

«No ai liquami della discarica»

SAVONA. Il Comune non potrà smaltire il percolato della discarica nel depuratore. L'Asl ha imposto al sindaco di consegnare i liquami della discarica ad una ditta specializzata perchè il depuratore in questo momento non offre sufficienti garanzie. Il diniego costerà al Comune 800 milioni all'anno.

Brutto colpo per le finanze di Palazzo Sisto. L'Ata è quindi il Comune non potranno risparmiare gli 800 milioni previsti per lo smaltimento del percolato di Cima Montà. I liquami della discarica [illegible] potranno finire nelle vasche del depuratore [illegible] dovranno essere smaltiti da una ditta specializzata di Boves. Questo l'esito di [illegible] vertice che si è svolto mercoledì mattina [illegible] Palazzo Sisto fra il sindaco, il presidente del Consorzio Adelio Gasco, i vertici dell'Ata, [illegible] presidente della Provincia Carlo [illegible]acobbe e i tecnici Asl.

«Secondo i tecnici dell'Asl il depuratore [illegible] questo momento non offre garanzie - ha spiegato il sindaco - perchè l'impianto funziona solo al 40 per cento. I liquami vengono decantati ma non subiscono il procedimento [illegible] ossidazione. Solo quando il depuratore sarà collaudato, fra qualche mese, potremo smaltire il percolato al depuratore. Un contrattempo che costerà [illegible] Comune circa 400 milioni. Queste [illegible] avrebbero potuto [illegible] utilizzate diversamente ma dobbiamo rispettare le indicazioni dei tecnici». [e. b.]

NOTIZIE FLASH

Infiltrazione d'acqua Crolla [illegible] soffitto

Momenti di [illegible] ieri mattina in un appartamento [illegible] via Montenotte 12. Pare a causa di un'infiltrazione d'acqua [illegible] ceduto il controsoffitto del bagno, provocando una pioggia di calcinacci. Sono intervenuti i vigili del fuoco. Il bagno è stato dichiarato inagibile. [c. v.]

LITE

Minaccia [illegible] fidanzata e insulta i poliziotti

Gli agenti della volante hanno denunciato [illegible].B., 22 anni, per oltraggio e minacce a pubblico ufficiale. Ieri, all'Ipercoop, si è scagliato contro i poliziotti intervenuti per calmarlo perchè poco prima [illegible] minacciato l'ex fidanzata. Nei guai anche G.C., 53 anni, segnalato alla procura per ubriachezza molesta. [c. v.]

[illegible]

Derubarono pensionata condannati due peruviani

Un anno di reclusione e 400 mila lire di multa. Così sono stati condannati i due sudamericani arrestati l'altra sera per aver rubato il portafogli a una pensionata. Ieri, a Noli, è stata ritrovata una Maserati rubata poche ore prima in Riviera. [c. v.]

TRIBUNALE

La procura si «blinda» Nuove norme di sicurezza

Il sostituto Alberto Landolfi, facente veci di procuratore, ha disposto l'applicazione di nuove norme di sicurezza per la procura del tribunale. L'accesso al corridoio è stato vietato a tutti i non addetti ai lavori. Tre addetti, in servizio [illegible] turno all'ingresso, [illegible] stati incaricati di far rispettare il divieto. [f. p.]

[illegible] LIGURE

Ispettori della Provincia alla centrale dell'Enel

Gli ispettori della Provincia visitano il cantiere [illegible]. Gli agenti dell'ufficio Ambiente hanno riscontrato il ritardo nella ristrutturazione della centrale rispetto alle previsioni '93. La Provincia ha già annunciato una segnalazione [illegible] magistratura e governo. [e. b.]

PROVINCIA

Al via pulizia dei torrenti e ripascimento degli arenili

La Provincia ha predisposto un piano per la pulizia dei fiumi e il ripascimento degli arenili. Dal Sansobbia verranno dragati 220 mila metri cubi di sabbia da distribuire sulle spiagge di Albissola, Celle e Varazze, dal Quiliano [illegible] prelevati 60 mila metri cubi e dal Letimbro altri 30 mila. [e. b.]

Vado Ligure

Corsica Ferries [illegible] chiesto uno banchina

VADO L. La Corsica Ferries ha chiesto all'Authority [illegible] concessione di una banchina per i traghetti gialli. Lo ha reso noto ieri il sindaco di Vado Roberto Peluffo che sta collaborando [illegible] l'Autorità portuale per appoggiare il nuovo traffico passeggeri. «Abbiamo ricevuto la richiesta ufficiale della compagnia - ha spiegato Peluffo -. Ora spetta solo all'Authority dare una risposta definitiva per garantire l'arrivo delle navi gialle [illegible] Vado. Si tratta di un traffico importante, che prevede oltre 400 partenze solo per il primo anno, con la possibilità [illegible] incrementare l'attività già dal 1998». La Port Authority dovrà tuttavia fornire la disponibilità [illegible] [illegible] banchina alla Corsica Ferries che a Vado diventerà uno dei terminalisti principali. Lo scalo vadese è particolarmente indicato per i traghetti perchè l'ampia disponibilità di spazi in banchina favorisce le operazioni di imbarco delle automobili. I traghetti arriveranno a Portovado dal 1° gennaio. [e. b.]

Sale la protesta

Asl, [illegible] ritardo gli assegni familiari

SAVONA. Un gruppo di dipendenti dell'Asl da alcuni mesi non riceve più gli assegni familiari. Si è trattato [illegible] un inconveniente burocratico in cui [illegible] incappati gli impiegati [illegible] i sanitari [illegible] quest'anno [illegible] dimenticato di richiedere nuovamente la liquidazione dell'indennità. [illegible] base alle nuove disposizioni, infatti, per ricevere gli assegni familiari [illegible] necessario presentare domanda ogni [illegible] Spiega Pietro Battistini della Uil: «Invitiamo i dipendenti [illegible] presentare domanda per ovviare al grave inconveniente. In questo modo gli uffici potranno liquidare [illegible] somme».

Intanto l'Asl ha predisposto nuove iniziative per migliorare il servizio in favore degli anziani. Oltre ad avvalersi dell'opera di un geriatra nel reparto di Medicina II, l'Asl ha siglato una convenzione con La Riviera Medical Residence per 25 posti letto. I dirigenti dell'Asl hanno deciso anche di assumere nuovo personale per garantire il funzionamento a pieno regime della Tac di Albenga. [e. b.]

Sospettata una banda di professionisti arrestata a La Spezia

Furto alla Coop di Vado Ligure Le indagini [illegible] a una svolta

SAVONA. Una banda di professionisti in grado di aprire casseforti di banche e ipermercati utilizzando sofisticate tecnologie. I malviventi erano in grado, grazie a micro telecamere azionate a distanza, di copiare la combinazione dei forzieri e addirittura di «leggere» la forma della chiave utilizzata per aprire le casse blindate. Tre romani sono stati arrestati a La Spezia mentre tentavano di aprire la [illegible] continua dell'Ipercoop di via Saffi. Erano già riusciti [illegible] sistemare la microca[illegible] e avevano già le coordinate della combinazione.

Sulla vicenda ora ha puntato l'attenzione la squadra mobile di Savona. Il sospetto degli investigatori è che la banda sia la stessa che una decina di giorni fa con una tecnica per molti versi simile ha razziato l'incas[illegible] del fine settimana (127 milioni) alla Coop di Vado Ligure. «Ci [illegible] analogie tra i due colpi - commentano in questura - E poi non è da sottovalutare la coincidenza che i furti sono avvenuti a pochi giorni l'uno dall'altro [illegible] sempre ai danni di supermercati della Coop. Tuttavia è ancora presto per dire che sono stati scoperti gli autori del colpo di Vado Ligure. Attendia[illegible] gli sviluppi delle indagini». Da ieri, però, un ispettore della squadra mobile è in missione a La Spezia. La Digos spezzina ha denunciato altre 3 persone tra le quali una genovese, Maria R.C., il cui alloggio serviva al gruppo [illegible] base operativa. Della banda potrebbero fare parte altri due romani arrestati giorni fa ad Alessandria mentre tentavano di aprire (utilizzando apprecchiature dello stesso tipo) la cassa continua di [illegible] supermercato. [c. v.]

Il supermercato Coop di Vado Ligure preso di mira giorni [illegible] dagli «uomini d'oro»

E' di Vado Ligure

[illegible] che rubava dopo le pulizie

VADO L. E' stata intrappolata [illegible] fotocopia. I carabinieri l'hanno arrestata per furto aggravato, accusandola di aver rubato denaro al suo datore di lavoro.

E' successo l'altroieri a Noli, nella casa di un pensionato. Questi sospettava da tempo che dei soldi mancanti nel portafogli fosse responsabile la donna delle pulizie, ma non aveva prove. Il pensionato si è così rivolto ai carabinieri, che hanno organizzato la trappola. Hanno convinto l'uomo a fotocopiare le banconote, [illegible] da 100 [illegible] una da [illegible] mila, e di metterle nel portafogli.

I militari hanno quindi atteso che la donna lasciasse la casa, l'hanno fermata e accompagnata in caserma. Nella borsa aveva un foglio da cinquantamila, [illegible] gli stessi numeri di serie di quello fotocopiato dal pensionato. Ieri in pretura Rosanna Mellanio, 30, [illegible] Vado Ligure, difesa dall'avvocato Francesco Ruffino, ha patteggiato [illegible] mesi di [illegible] e 220 mila di multa, con la condizionale. [f. p.]

LETTERE AL GIORNALE

Tutte le responsabilità causa d'inquinamento

La pur ancora incompleta rete [illegible] rilevamento dell'inquinamento atmosferico della provincia segnala per Savona e Cairo alti livelli [illegible] ozono superando addirittura i livelli di attenzione [illegible] a luglio che ad agosto. Gravi [illegible] gli effetti sulla salute [illegible] tale inquinante secondario che provoca danni cardiocircolatori e difficoltà respiratorie particolarmente accentuati in malati, anziani e bambini.

L'ozono si forma d'estate in presenza di NOx, idrocarburi ed [illegible] che, come è noto, derivano in primo luogo dall'industria (cokerie, centrale Enel) e secondariamente dal traffico autoveicolare.

La sola centrale Enel di Vado Ligure produce l'80% di SO2 [illegible] il 40% di NOx di tutta la provincia di Savona (dati Enel). Non dimentichiamo tra l'altro che le emissioni della cokeria di Bragno contengono prodotti cangerogeni (benzene, ecc.).

Nel bel [illegible] della stagione balneare, il depuratore che perde liquami fa scappare i bagnanti e Zinola è compromette la qualità del mare. Sarebbero finite in mare infatti tonnellate di liquami costringendo l'Asl a controllare il mare a 300 metri dalla foce del rio Valletta. Questo bidone di megadepuratore, costato più di 100 miliardi, continua a «funzionare» solo grazie alla dero[illegible] dell'assessore Alonzo [illegible] rispettare la Legge «Merli» ed è tutt'ora sotto inchiesta della magistratura [illegible].

Per questo «gioiello» l'Amministrazione rinnova i vertici: l'ing. Ruello (ex direttore della Stoppani e della discarica del Boscaccio di Vado Ligure) [illegible] il [illegible] direttore e il dottor Minetto (tecnico del Comune di Vado) [illegible] responsabile tecnico.

Si rinnova quindi lo stile Arpal-Acna in un persistente, delirante cortocircuito fin troppo collaudato nel Savonese [illegible] i ben noti risultati.

Marco Costantino, capogruppo provinciale Verdi di Savona; **Virginio Fadda,** Legambiente Savona; **Paola Dodero,** M.O.D.A.; **Susy Varaldo,** Verdi Savona

Savona, Terrazzetta un bene da tutelare

Verso la metà del secolo scorso dalla copertura di un lungo e basso edificio prospiciente la vecchia darsena, sede di fondachi e della pescheria, [illegible] ricavato un piacevole terrazzo adibito a passeggio cittadino [illegible] luogo di [illegible] e conversazione, con parapetto e panchine in pietra da cui si poteva godere il «ponentino» e spaziare sulla città.

Ora il terrazzo di calata Sbarbaro, comunemente noto come «la Terrazzetta» è stato giudicato dal ministero dei Beni culturali e ambientali «manufatto di particolare interesse storico-artistico»: un intervento quanto mai opportuno che [illegible] vincola l'integrità in vista della realizzazione del progetto «Orsa 2000» che dovrebbe trasformare le [illegible] portuali in [illegible] turistico-residenziale, con tanto di torri, rotatoria, laghetto artificiale.

M[illegible] P[illegible] Savona

Scrivere a La Stampa, piazza Marconi 3/6, Savona Per i fax: 019/810.971

NUMERI UTILI

AMBULANZE [tutta la provincia]

118 Savona Soccorso

GUARDIA MEDICA

Notturna (dalle 20 [illegible] 8), prefestiva e festiva (dalle ore 14 del sabato alle ore 8 del lunedì):
Distretto Savona: telefono numero verde 167.556.688 (da Varazze a Spotorno).
Distretto Pietra Ligure: telefono numero verde 167.566.688 (da Noli a Borghetto).
Distretto [illegible] Albenga: telefono numero verde 167.556.668 (da Ceriale ad Andora).
Distretto di Cairo Montenotte e Valbormida: tel. [illegible]ero verde 167.558.695.

FARMACIE DI TURNO

SAVONA
Sono di turno dalle 8,30 alle 19,30:
Modena, via Montenotte 103, telefono [illegible]
Padovani, via Chiavella 14, tel. 801.318.
Riccardi, via Piave 38, telefono 850.802.

Il servizio notturno viene garantito dalle 19,30 alle 8,30 dalla farmacia:
Della Ferrera, corso Italia 153, telefono [illegible]

Sono [illegible] reperibili:
ALASSIO
Inglese, corso Dante 344, tel. 840.128.
ALBENGA
Comunale, via Mitta Ignoto, telefono 53.007.
ALBISOLA
Stella Maris, corso [illegible] 152, telefono [illegible]
BORGHETTO S. SPIRITO
Franchi, via Colombo 19, tel. 870.036.
CAIRO MONTENOTTE
Manzelli, via Roma 75, telefono 503.856.
CERIALE
Nan, via Libertà 3, telefono 990.032.
CENGIO
Longo, via Pedro Garello 66, telefono 654.045.
FINALE LIGURE
Assirelli, via Fiume 2, telefono 690.628.
LOANO
Nuova, via Doria 34, telefono 675.737.
PIETRA LIGURE
Centrale, via Garibaldi 38, telefono 628.021.
NOLI
Monte Ursino, [illegible] Italia 10, telefono 748.936.
SPOTORNO
Citriniti, [illegible] Colombo 1, telefono 745.342.
VADO LIGURE
Mazzadra, via Aurelia 136, tel. 880.231.
[illegible]
Gallo, piazza Malocello 36, [illegible]

STATO CIVILE

SAVONA 11 [illegible]

NATI. Marco Bruno, Nicolò Cambiaso.

MATRIMONI. [illegible] Ferro e Mara D[illegible]

MORTI. [illegible] Magi, 94 anni, Savona, via Don Bosco. I funerali si svolgeranno questa mattina [illegible] nella chiesa parrocchiale dei Salesiani in via don Bosco. [illegible] Raffaghelli, 87 anni, Savona, via Cosseria 16. Trasporto diretto questa mattina alle 11. Paolo Merlini, 86 anni, Milano. Trasporto diretto questa mattina alle 8,45. Savino Morlioni, 76 anni, Altare. Trasporto diretto questa mattina alle 8,45.

ATTIVITA' AMMINISTRATIVA

Il Comune di Albenga cerca un dattilografo a tempo indeterminato. La selezione verrà effettuata al collocamento di Albenga il 18 settembre. Il Comune di Celle cerca un bidello a tempo indeterminato. La selezione verrà effettuata il 16 settembre al collocamento di Savona. La colonia Città di Milano di Andora cerca quattro cuochi a tempo [illegible] terminato. La selezione [illegible] prevista il 16 settembre. Sempre la colonia città di Milano cerca [illegible] impiegato d'ordine, due giardinieri e 50 ausiliari socio-sanitari. Il Comune di Ci[illegible] sul Neva [illegible] dattilografo.

DA NON PERDERE

SAVONA

Concorso musicale al Chiabrera

Domani prenderà il via la rassegna chitarristica internazionale «Savona in musica». La manifestazione [illegible] organizzata da Comune, Lions club Torretta e Circolo degli inquieti. Il concerto d'apertura, domani alle 21 al Chiabrera. [e. b.]

[illegible]TONA

Domani festa a San Bartolomeo

Due giorni di festa a San Bartolomeo del Bosco. Domani alle 15 verranno aperti gli stand gastronomici mentre domeni[illegible] mattina alle 10 verrà inaugurata la mostra del bestiame. [e. b.]

[illegible]

Gita [illegible] colle di Saboulè

Gita al colle di Saboulè, a Sant'Anna di Vinadio. L'iniziativa [illegible] del Gruppo escursionisti savonesi per domenica. Coloro che intendono partecipare alla gita dovranno rivolgersi alla sede sociale di via Pirandello 35. [e. b.]

In cartellone 3 operette, 16 concerti, 9 titoli di prosa. Invariati i prezzi

Melato «regina» del Chiabrera

L'Orchestra russa apre la stagione musicale

SAVONA. Mariangela Melato, Enrico Montesano e l'Orchestra sinfonica [illegible]. Sono alcuni degli appuntamenti [illegible] spicco della prossima stagione del Chiabrera. L'assessore alla Cultura Antonella Frugoni e il direttore del teatro Roberto Bosi ieri mattina hanno presentato il cartellone di prosa, il programma [illegible] dei concerti e i tre appuntamenti con l'operetta. Complessivamente il Comune spenderà 1 miliardo e 230 milioni, con [illegible] previsione di [illegible] di 1 miliardo e 120 milioni. Invariato il prezzo dei biglietti. I concerti [illegible] prenderanno il [illegible]a il 2[illegible] ottobre e la prosa il 5 novembre.

«Abbiamo cercato di migliorare la qualità della stagione senza incrementare il costo per gli spettatori - sottolinea l'assessore Frugoni -. Il programma prevede [illegible] spettacoli teatrali per 42 repliche, 16 concerti e [illegible] operette. L'Orchestra sinfonica di Savona è presente in cartellone e accompagnerà solisti di primo piano».

Aggiunge il direttore del teatro Roberto Bosi: «Siamo riusciti a inserire [illegible] programma almeno quattro fra i migliori spettacoli prodotti in Italia negli ultimi due anni. "La dame de Chez Maxim" con Mariangela Melato in un ruolo comico, "Trash. [illegible] butta via niente" con Enrico Montesano, "Scene da [illegible] matrimonio" con Gabriele Lavia e Monica Guerritore e lo spettacolo di Vincenzo Salemme rappresentano il meglio dell'attuale panorama teatrale. Ritengo che anche "Carmela e Paolino" con Edi Angelillo costituirà [illegible] lieta sorpresa per gli spettatori savonesi». Ma in cartellone spiccano altri «giganti» come Ernesto Calindri, che sarà protagonista di «Mercadet, l'affarist[illegible]» e Andrea Jonasson impegnata nell'opera di Turgenev «Un mese in campagna». Completano il quadro Valeria Moriconi e Nancy Brilli.

«Per quanto riguarda la stagione musicale - [illegible] Bosi - abbiamo puntato [illegible] gruppi e orchestre. L'apertura sarà con l'Orchestra sinfonica russa, seguiranno i solisti dell'Amsterdam baroque orchestra di Koopman, l'Ensemble unicorn Wien che eseguirà in prima assoluta i Carmina burana originali. Fra i solisti, da segnalare il concerto della pianista Elisabeth Leonskaja [illegible] il recital [illegible] l'organista Lionel Rogg in cattedrale».

L'operetta si consolida [illegible] tre titoli: «Sissi», al debutto assoluto in Italia e i successi tradizionali «La principessa della Czarda» e «Il paese dei campanelli».

Invariati i prezzi, del resto già piuttosto salati. Per la prosa, [illegible] mila lire in platea e 36 in galleria. Per la stagione [illegible]icale, 32 (platea) e 17 mila (galleria). Per l'operetta, 35 mila (platea) e 25 mila (galleria).

Nel cartellone del Chiabrera figurano "anche" gli appuntamenti di musica lirica che sono tuttavia allestiti dall'Opera giocosa: «Tosca» di Puccini, «Le nozze di Figaro» di Mozart.

Ermanno Branca

STAGIONE DI PROSA

6 - 6 - 7 - 8 [illegible], [illegible] 21
7 Novembre ore 16 (abb. pomeridiano)
TEATRO STABILE DELLE MARCHE / TEATRO EUROPA ESPERIMENTI
[illegible] rosa [illegible]a», [illegible] Williams, [illegible] [illegible] Moriconi e Massimo Ve[illegible]. Regia di Gabriele Vacis.

4 - 5 - 6 - 7 Dicembre, ore 21
3 Dicembre, ore 16 (abb. pomeridiano)
TEATRO STABILE DI GENOVA
«La [illegible] da Chez M[illegible]», di George Feydeau, con Mariangela Melato, Eros Pagni, Ugo Maria Morosi, Donatella Ceccarello, Camillo Milli, Carlo Reali, Massimo Mesciulam. Regia di Alfredo Arias.

9 - 10 - 11 - 12 Dicembre, ore 21
12 Dicembre, ore 16 (abb. pomeridiano)
ASS. PUPI A FRESEDDI / TEATRO DI RIFREDI
«Carmela e Paolino. Varietà sopraffino», di José Sanchis Sinisterra. Traduzione [illegible] adattamento [illegible] Angelo Savelli, [illegible] Edi Angelillo [illegible] Bennato Cannavacciuolo. Musiche eseguite dal vivo di Mario Pagano. Regia di Angelo Savelli.

8 - 9 - 10 - 11 Gennaio, ore 21
7 Gennaio, ore 16 (abb. pomeridiano)
[illegible]
«Mercadet, l'affarista», di Honoré de Balzac. Traduzione [illegible] adattamento [illegible] Luigi Lunari, [illegible] Ernesto Calindri e Liliana Feldman. Regia di Antonio Moretti.

15 - 16 - 20 - 21 Gennaio, ore 21
20 Gennaio, ore 15 (abb. pomeridiano)
TEATRO STABILE DI GENOVA
«Un mese in campagna», di Ivan Turgenev, con Andrea Jonasson, Giampiero Bianchi, Gianna Piaz e Sergio Romano. Regia [illegible] Marco Sciaccaluga.

[illegible] - 4 - 5 - 6 Febbraio, ore 21
[illegible] P[illegible]
«...E fuori nevica!», di Vincenzo Salemme, [illegible] Vincenzo Salemme, [illegible] Paone, Maurizio Casagrande e Carlo Buccirosso. Regia di Vincenzo Salemme.

9 - 10 - 11 - 12 Febbraio, ore 21
PRODUZIONE FOX & [illegible]
«Manola». [illegible] Margaret Mazzantini, [illegible] Nancy Brilli e Margaret Mazzantini. Regia di [illegible] Castellitto.

5 - 6 - 7 - 8 - Marzo, ore 21
7 Marzo, [illegible] [illegible] (abb. pomeridiano)
[illegible] STABILE DI TORINO
«Scene da un matrimonio», di Ingmar Bergman, con Gabriele Lavia e [illegible] Guerritore. Regia di Gabriele Lavia.

24 - 25 - 26 - 27 Marzo, ore 21
LOOP CIN. SRL
«Trash. Noi [illegible] butta via niente», di [illegible] Valme, Enrico Montesano e Ferruccio Fantone, con [illegible] Montesano. Regia di Giorgio Gallione.

STAGIONE LIRICA

[illegible] 4 - MERCOLEDI' 10 [illegible]
[illegible] di Giacomo Puccini
regia Beppe De Tomasi, con Tiziana Fabbricini, Matteo Peirone

LUNEDI' 20 - DOMENICA 26 OTTOBRE
[illegible] **DI** [illegible] di Wolfgang Amadeus Mozart
regia [illegible] Filippo Crivelli, con Luciana Serra, Nicola De Carolis

VENERDI' 31 OTTOBRE
[illegible]

STAGIONE D'OPERETTA

GIOVEDI' [illegible] NOVEMBRE [illegible] 21
SISSI
di Kreilser e Marischka [illegible] [illegible] compagnia di Corrado Abbati

VENERDI' 23 GENNAIO ORE 21
LA PRINCIPESSA DELLA CZARDA
di Emmerclch Kalman
con [illegible] e [illegible] del teatro Bellini [illegible] Napoli

SABATO 14 FEBBRAIO ORE 21 - DOMENICA 15 FEBBRAIO ORE 15
IL PASSE DEI CAMPANELLI
di Ranzato e Lombardo con la compagnia di Corrado Abbati

STAGIONE CONCERTISTICA

MERCOLEDI' 29 OTTOBRE
[illegible]
Mark Gorenstein, direttore, Anastasia Chebotareva, violino

[illegible] 9 [illegible]
I SOLISTI DELL'AMSTERDAM [illegible] ORCHESTRA
Ton Koopman, direttore [illegible] clavicembalo, Tini Mathot, clavicembalo, Patrizia Marisaldi, clavicembalo, Hajo Landheer, clavicembalo

[illegible] 18 NOVEMBRE
MICHEL [illegible] pianoforte

DOMENICA [illegible] NOVEMBRE
[illegible]
Vittorio Marchese, violino, Cristiano Gualco, violino, Claudio Gillo, [illegible]la, Claudio Merlo, violoncello

[illegible] 30 [illegible]
MARCO FORNACIARI, violino e viola, **MASSIMO LAMBERTINI**, pianoforte

SABATO 13[illegible]
ORCHESTRA SI[illegible]
Fabiano Monica, direttore, Paolo Restani, pianoforte

[illegible]O 20 DICEMBRE
ORCHESTRA SINFONICA DI [illegible]
Giuseppe Garbarino, direttore

[illegible] 11 [illegible]
[illegible] **WYTARS [illegible]**
Eric Mentzel, tenore, Bernhardt Landauer, controtenore
Marco Ambrosini, fidula, nyckelarpa, bombarda, canto, Riccardo Delfino, arpa, ghironda, canto, Katharina Dustmann, davul, zarb, bendir, tamburello, canto, Michael Posch, [illegible] [illegible] becco, canto, Peter Rabanser, ud, chalumeau, [illegible] [illegible] sacco, canto, Wolfang Reithofer, tamburi, timpani, tamburello, canto, Thomas Wimmer, fidula, vihuela d'arco, ud, canto.

DOMENICA [illegible] [illegible]
TRIO [illegible]
Giovan Battista Rigon, pianoforte, Sonig Tchakerian, violino
Silvia Chiesa, violoncello

DOMENICA 8 FEBBRAIO
[illegible] [illegible] pianoforte

[illegible] [illegible] [illegible]
IL [illegible]
Giovanni Antonini, maestro concertatore e flauto

DOMENICA 1 [illegible]
[illegible] [illegible]E', pianoforte

DOMENICA 15 MARZO
CARLO GRANTE, pianoforte

MERCOLEDI' 18 [illegible]
LIONEL ROGG, organo

[illegible]DI 21 [illegible]
PAVEL BERMAN, violino, **BORIS [illegible]** pianoforte

SABATO [illegible] APRILE
[illegible]
Umberto Benedetti Michelangeli, direttore, Paolo Bordoni, pianoforte

A Finale

La Piaggio da oggi in vendita

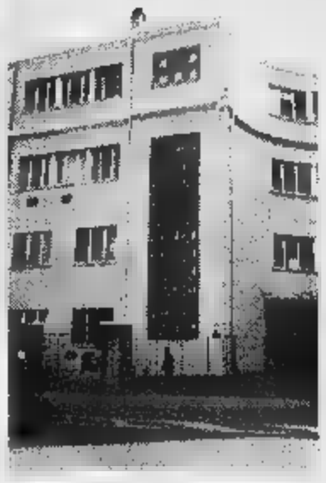

La Piaggio [illegible] in vendita

[illegible] L. Un «invito [illegible] presentare offerte per l'acquisto del complesso aziendale delle "Industrie aeronautiche e meccaniche Rinaldo Piaggio Spa"». L'annuncio, atteso da tempo, è stato pubblicato ieri sui maggiori quotidiani italiani.

Le offerte per l'acquisto della Piaggio, da parte di ditte interessate, non tarderanno ad arrivare. Cosa allarma sindacati [illegible] dipendenti è [illegible] tipo di vendita. [illegible] spera naturalmente di non arrivare ad [illegible] frammentazione delle attività dell'industria. Una prima [illegible]rie di offerte [illegible] vincolanti» possono [illegible] recapitate entro e [illegible] oltre le ore 18 del 31 ottobre prossimo. Per una seconda fase di trattativa (offerte «irrevocabili») c'è tempo fino al 10 febbraio. L'indirizzo di riferimento è Rothschild Italia Spa, [illegible] Magenta 12, 20123 Milano.

L'azienda, con sedi [illegible] Finale Ligure [illegible] a Sestri Ponente, opera nel settore aeronautico. Due sono le attività principali svolte. Nel settore «velivolistico» si compie la ricerca, lo sviluppo, la produzione e la manutenzione e revisione [illegible] velivoli per aviazione (anche militari) e di componenti. Nell'altro settore, quello «motoristico», si producono e revisionano turbogetti, turbomotori e turbine per elicotteri. [r. sr.]

DALLA RIVIERA

FINALE L.

E' morto Ruggero [illegible]naccini ex maresciallo [illegible] cara[illegible]

Ruggero Giannaccini, 73 anni, [illegible] maresciallo dei carabinieri [illegible] socio fondatore dell'Associazione carabinieri in congedo [illegible] Finale è deceduto ieri [illegible]ttina all'ospedale Santa Corona. Giannaccini abitava da molti anni a Finale. [a. r.]

LOANO

Ieri i funerali [illegible] Doria priore alle Cappe Turchine

Si [illegible] svolti ieri pomeriggio a Loano i funerali di Amedeo Doria, 81 anni, priore delle Cappe Turchine di Loano [illegible]a chiesa di Nostra Signora [illegible] Rosario dal 1964 al 1993. Alla cerimonia funebre hanno partecipato i delegati dei priorati della diocesi di Albenga. [a. r.]

FI[illegible] L.

Il centralino del Comune ha cambiato numero

[illegible] ieri [illegible] Comune [illegible] Finale Ligure ha un nuovo numero telefonico. Il centralino municipale, infatti, risponde allo 019/689011. Con il cambio del centralino si potranno anche raggiungere gli uffici formulando i numeri diretti. [a. r.]

ALBENGA

[illegible] sono aperte le iscrizioni per lo «Stadio [illegible] [illegible]

Sono già aperte le iscrizioni ai corsi di n[illegible] presso [illegible] [illegible]seria [illegible] piscina [illegible]. Le attività natatorie, all'interno dello Stadio del nuoto di via Amalfi, riprenderanno lunedì prossimo. [m. br.]

[illegible]

Operazione antiabusivi In [illegible] rimpatriati

[illegible] decina di extracomunitari sono stati fermati e controllati dai carabinieri sul lungomare di Albenga. Alcuni di loro, [illegible] in regola con i permessi di soggiorno, [illegible] stati proposti per l'espulsione. [m. br.]

Mentre il Comune di Vado riduce le imposte ai nuovi artigiani

«Troppe tasse sui ristoranti» La Confesercenti all'attacco

SAVONA. La Confesercenti contesta la pressione fiscale che i Comuni esercitano sui pubblici esercizi. L'accusa arriva dal rappresentante provinciale della Fiept, la federazione dei pubblici esercizi, Giuseppe Maiellano. Intanto il Comune di Vado, andando contro corrente, ha approvato una delibera per l'abbattimento delle imposte [illegible] favore degli imprenditori che avvia[illegible] nuove attività nel comprensorio vadese.

CO[illegible] «Dopo gli innumerevoli incontri dei mesi scorsi fra gli amministratori comunali e le associazioni di categoria per limitare il carico fiscale di cui sono gravati bar e ristoranti, [illegible] [illegible] i rincari. [illegible] aumenti sulle tariffe dell'acqua potabile e dei rifiuti solidi urbani [illegible] particolarmente consistenti a Savona. I gestori di bar, ristoranti, alberghi e stabilimenti balneari sono in grave difficoltà proprio per l'a[illegible] del [illegible] fiscale. Gli aumenti provocano [illegible] impoverimento generale del tessuto commerciale e turistico. I dati statistici raccolti a livello nazionale [illegible] un bollettino di guerra: negli ultimi sei anni [illegible] Italia hanno chiuso 255 mila ditte [illegible] il numero tende continuamen[illegible] a salire. Per impedire che [illegible] commercio crolli definitivamente, [illegible] necessario che i Comuni si facciano [illegible] dei problemi dell'impresa, riducendo la pressione fiscale».

VADO LIGURE. Il sindaco di Vado Roberto Peluffo, proprio in questi giorni, ha predisposto [illegible] delibera con cui vengono abbattuti i tributi [illegible] vantaggio delle nuove imprese avviate nel comprensorio. «Per garantire la reindustrializzazione del nostro territorio - sostiene Peluffo - [illegible] basta la disponibilità di aree e la buona volontà. Occorre offrire incentivi concreti alle imprese, come la riduzione del [illegible] fiscale. Le nuove ditte artigiane e industriali che verranno avviate [illegible] Vado potranno contare sulla riduzione degli oneri di urbanizzazione, dell'Ici e dell'Iciap. Si tratta di un provvedimento che darà impulso all'imprenditoria, invogliando soprattutto gli artigiani che per installare [illegible] laboratori devono già sobbarcarsi oneri non indifferenti».

Il sindaco Peluffo spera anche di riuscire [illegible] portare a Vado la fabbrica per l'assemblaggio delle componenti automobilistiche. Si tratta di un colosso dell'industria coreana, di cui la Cadillac detiene il 30 per cento delle quote sociali. [e. b.]

Giuseppe Maiellano della Confesercenti

PROPOSTA CDU

«Meno tributi in via Pia»

«Riduciamo le tasse [illegible] commercianti di piazza Chabrol». A lanciare [illegible] proposta è il consigliere del Cdu Francesco Lirosi che si è fatto interprete del malumore che serpeggia fra i negozianti [illegible] centro storico da quando [illegible] stati avviati i lavori [illegible] ristrutturazione [illegible] Palazzo Gavotti. Afferma Lirosi: «Considerando che i lavori di recupero dell'ex biblioteca si protrarranno per almeno 5 [illegible] che i commercianti di via Pia saranno inevitabilmente penalizzati dal cantiere [illegible] che i negozianti [illegible] costretti a incrementare le spese per la pulizia dei locali di vendita, invito la giunta a [illegible] un sistema di riscossione agevolato delle imposte comunali». Lirosi in pratica propone alla giunta [illegible] effettuare uno sconto sulle tariffe delle principali [illegible] comunali (Iciap, Ici, tassa sulla spazzatura). Secondo Lirosi la giunta potrebbe agire sia sulle modalità di riscossione, garantendo [illegible] dilazio[illegible] dei pagamenti, sia abbattendo [illegible] [illegible]. Inoltre Lirosi ha chiesto [illegible] giunta l'installazione [illegible] [illegible] lampioni in centro città, per [illegible] pensare la riduzione di luce provocata dalle impalcature di Palazzo Gavotti. Anche i consiglieri del p[illegible] Luca Delbene [illegible] Sergio Tortarolo hanno chiesto la convocazione della commissione consiliare per affrontare [illegible] dalicata vicenda del recupero di Palazzo Gavotti. [a. b.]

Conflitto con la Uil

L'Acts non vuole [illegible] la costa

SAVONA. La Uil trasporti rompe l'unità sindacale. Il responsabile [illegible] settore, Antonio Mortara, si [illegible] rifiutato di firmare l'integrativo aziendale sottoscritto invece dalle altre sigle sindacali perchè la Uil non condivide le scelte strategiche avviate dall'Acts.

«Non possiamo sempre fir[illegible] accordi che prevedono solo un ridimensionamento dell'azienda e dei servizi - spiega Mortara -. La necessità di limitare i costi è evidente ma [illegible] tagliando le linee che risolveremo i problemi dei trasporti, [illegible] infatti la riduzione dei servizi consente un temporaneo contenimento dei costi, a lun[illegible] andare con questa stretegia si rendono i servizi pubblici sempre meno appetibili per l'utenza. In pratica corriamo il rischio di emraginare le aziende dei bus. Il vero spreco è rappresentato invece dalle due aziende pubbliche per gestire un territorio limitato [illegible] la provincia [illegible] Savona. Acts e Sar devono dare vita ad un'unica società».

L'accordo siglato fra l'Acts e i sindacati prevede una serie di economie sulle linee marginali ma l'azienda precisa che [illegible] verranno abbandonate [illegible] località attualmente servite dal [illegible]acino di traffico dell'Acts». Piuttosto, l'azienda intende recuperare efficienza [illegible] discapito del trasporto privato. L'Acts ha nuovamente chiesto ai Comuni, e in particolare all'amministrazione comunale di Savona, l'adozione di un piano del traffico che privilegi i bus. Secondo l'Acts il problema del traffico deve [illegible] risolto «allontanando dal centro la [illegible]0% dei veicoli privati». Non potendo [illegible] l'auto, i savonesi sarebbero costretti a salire sui bus. [e. b.]

L'ABBONAMENTO.
il migliore amico [illegible] [illegible] legge La Stampa.
LA STAMPA

[illegible]OTTA S.p.A.
Ricerca
3 [illegible] 22-33 anni per Savona [illegible] Imperia
disponibilità immediata. Offre L. 1.900.000 mensili
Incondizionati, provvigioni, incentivi, previdenze legge, portafoglio clienti.
Tel. 0182/554021 - 0182/52258

«La grande arteria servirebbe al turismo e aprirebbe la Riviera all'Europa»

Albenga-Ceva: ventimila firme

Nuova petizione tra la Liguria e il Piemonte

Festa Padana ad Alassio

Da oggi politica e ballo liscio per chiedere l'indipendenza

ALASSIO. Ore 10,30: gadgets, magliette, bibite, panini e la raccolta di adesioni al Sin.Pa. Parte oggi a parco San Rocco la tre-giorni dedicata alla Padania indipendente. Ad Alassio confluiranno buona parte dei leghisti della Liguria (l'altra località-ritrovo ligure è Lavagna), ma anche dal Piemonte e dalla Lombardia. Molti partecipanti alla «Festa della Padania indipendente» (in programma fino a domenica 14) si concederanno un lungo week-end in Riviera. L'organizzazione ha pensato a tutto, anche a convenzioni con alberghi e ristoranti.

La manifestazione, che cade ad un anno esatto dalla festa sul Po, sarà un mix di politica, propaganda e divertimento. Assieme ai comizi ed alle tavole rotonde non mancheranno, anzi saranno preponderanti, spettacoli musicali, esibizioni cabarettistiche, giochi, ballo e gastronomia. Stasera alle 21 parlerà il senatore (e sindaco di Alassio) Roberto Avogadro. Domani alle 17,30 sarà la volta dell'onorevole Giorgio Chiappori. Alle 20,30 è invece atteso il presidente della Padania Roberto Maroni. Tra un discorso e l'altro suoneranno le cornamuse e le orchestre di liscio e folk.

Il momento più atteso è in programma domenica alle 17,30. In video-collegamento da Venezia, dove si terrà la manifestazione indipendentista centrale, interverrà il «senatur» Umberto Bossi. Tra i gazebo, ormai sinonimo di iniziative della Lega Nord, si muoveranno un po' più fronti gli attivisti. Da una parte si raccoglieranno adesioni per la prossima campagna anti-abusivismo commerciale delle camicie verdi (quella che partirà nel 1998), dall'altra si potrà aderire al nascente sindacato padano e si terrà una sottoscrizione a favore dei «Patrioti di San Marco». Dulcis in fundo (in questo «verde» carosello) l'elezione di «Miss Padania 1997», domenica dopo le 21,30. **[m. br.]**

ALASSIO. Sono già 20 mila le firme raccolte in Riviera e al casello di Ceva per richiedere un sollecito inizio dei lavori per il tunnel sotto il San Bernardo, preludio per la realizzazione dell'autostrada Albenga-Garessio-Ceva. L'iniziativa è coordinata dal Comitato spontaneo sorto fra amministratori e associazione degli operatori economici che viene così ad affiancare l'operato della società per la futura autostrada presieduta da Luigi Sappa, già sindaco di Garessio. Dice Sappa: «L'adesione da parte degli utenti e dei cittadini è spontanea e convinta. Soprattutto al casello di Ceva nei rientri del 24 e del 31 agosto la raccolta delle firme è proceduta velocemente. Hanno anche aderito gli uomini di una pattuglia della polizia stradale. Quando, con gli amici della Riviera delle adesioni, provvederemo ad inviarle ai ministri Costa e Burlando, dei Lavori pubblici e dei Trasporti, affinché prendano atto di come è sentita la "bretella" che aprirebbe il Piemonte e l'Europa Centrale alla Riviera».

Ad Alassio le firme sono state richieste soprattutto negli alberghi ed in alcuni stabilimenti balneari. Spiega il presidente degli albergatori, Enrico Mantellassi: «I dirigenti delle Ferrovie hanno detto che lo spostamento a monte si avrà solo nel 2010. In Francia costruiscono una nuova autostrada e dichiarano che se non realizziamo qualcosa entro cinque anni, sarà la paralisi e la morte del nostro turismo».

Le firme sono state anche raccolte ad Albenga, durante la Festa di Ad. Avverte il sindaco Viveri: «Anche al di là della sottoscrizione, Albenga ha la ferma volontà di aprire il ponente ligure ai suoi bacini turistici. Pare che la Regione si stia sensibilizzando sul problema».

Romano

L'albergatore Enrico Mantellassi

A Villanova

Manca l'acqua il turismo va ko

VILLANOVA D'ALBENGA. Disagi per i cittadini ma soprattutto per i ristoranti e gli alberghi della zona per le lunghe interruzioni nel rifornimento idrico. Alcuni locali di ristorazione hanno dovuto chiudere nella serata di mercoledì la cucina della mancata acqua. E' una situazione che si protrae da tempo con polemiche che non finire.

«Ci sono dei clienti che hanno potuto terminare di radersi. Altri che non si sono potuti lavare. In diversi casi hanno abbandonato la camera con la promessa di tornare più. E' un fatto che si ripete spesso e non fa certamente bene al nostro turismo. Oltretutto, dopo una stagione esattamente esaltante, stavamo recuperando qualche cosa in numero di presenze in questi giorni», spiegano inviperiti ristoratori e albergatori della A Marta a Caso i rifornimenti idrici vengono garantiti dai vigili del fuoco. **[m. br.]**

Villanova, inchiesta sull'incidente

Il corpo di Corrado 3 ore sull'asfalto

SAVONA. Rimbalza in procura a Savona il dolore dello sfortunato ragazzo di Villanova morto l'altroieri in un incidente stradale lungo la statale per Pieve di Teco. Per due motivi: il primo, l'inchiesta aperta dal sostituto procuratore della pretura Emilio Gatti sulle modalità dell'accaduto; il secondo, per la tragica permanenza del cadavere sull'asfalto per oltre tre ore.

L'incidente è avvenuto intorno a mezzogiorno. Corrado Costa, 16 anni, residente a Coasco, frazione di Villanova, stava tornando a casa in sella il suo scooter. Allo snodo della statale con la strada che comice che collega Arnasco con Vendone, il ragazzo tampona un'auto che lo precede, lo scooter invade la corsia opposta e viene speronato da una Fiat Croma condotta da Giorgio Conforti, 44, anche lui di Coasco. Il ragazzo muore sul colpo, l'automobilista rimane ferito. Il sostituto Gatti ha disposto il sequestro della «Croma»: vuole vedere chiaro sulle eventuali responsabilità del conducente.

Ma c'è anche un altro aspetto dell'incidente che, pur indirettamente, ha investito la procura. Il cadavere è rimasto sulla carreggiata a poco dopo le 15, tre ore e un quarto secondo alcuni testimoni. I carabinieri avrebbero avvisato il sostituto Landolfi, di turno in tribunale: l'accaduto non rientrava nelle competenze del magistrato del tribunale, che lo avrebbe fatto presente. Il sostituto Gatti, di turno in pretura, ha precisato ieri di non aver rilasciato alcuna autorizzazione in merito alla rimozione del cadavere e che nè gli sarebbe stata chiesta.

Si è parlato di «prassi» e di «tempi tecnici»: il cadavere poteva essere rimosso prima dell'espletamento di tutti i rilevamenti di rito, dell'arrivo del medico legale. Ma su quel ciglio della statale, l'altroieri, in molti si sono chiesti se erano proprio necessarie tre ore. **[f. p.]**

La vittima, Corrado Costa, 16 anni

Sotto sequestro gli impianti audio alla discoteca di Loano

Decibel di troppo «Ai Pozzi» Il giudice spegne la musica

LOANO. Gli impianti audio della discoteca «Ai Pozzi» sono, da ieri, sotto sequestro. I sigilli, a due delle tre piste che compongono la grande discoteca all'aperto, sono stati messi dal procuratore della Repubblica di Savona presso la pretura Maurizio Picozzi. Tra sabato notte e domenica mattina gli agenti della polizia ambientale avevano effettuato dei rilievi fonometrici dalle finestre della famiglia Fischietti che aveva presentato un esposto contro la musica della discoteca. Il tetto massimo dei 50 decibel previsto dalla legge, a finestra aperta, era stato superato in diverse occasione di alcuni decibel. Abbastanza per far sigillare gli impianti e far denunciare, per rumori molesti e per non aver eseguito una precedente diffida del 4 agosto, i titolari della discoteca. Quella sabato era, tra parentesi, l'ultima serata di apertura estiva de «Ai Pozzi» prima della lunga pausa invernale.

La polemica tra gestori e inquilini delle case vicine per il rumore risale a diversi anni fa quando nella zona fu costruita una villetta. «Ma chi l'ha costruita sapeva che c'era una discoteca», hanno sempre detto i titolari. Anche il sindaco di Loano Francesco Cenere e il vicesindaco Pietro Oliva sono scesi spesso in campo in favore della discoteca: «E' l'unica struttura di grande richiamo turistico cittadino. Con tre piste è in grado di soddisfare pubblici diversi e, tutto sommato, è lontano dal centro abitato. Spiace per chi non riesce a dormire ma bisogna vedere la situazione in un'ottica generale. Siamo comunque una città turistica», hanno spesso sostenuto.

La discoteca, a questo punto, per riaprire dovrebbe adeguare gli impianti e dotarsi di una serie di insonorizzazioni. Ma c'è anche un'altra strada che in Comune stanno pensando di seguire per il prossimo anno. Il limite dei decibel tra le 22 e le 6, infatti, è previsto da un decreto legge del 1991. Se il sindaco firmasse un'ordinanza di proroga del periodo dove i decibel si possono superare il problema sarebbe in gran parte risolto. Anche perchè nella zona, nei prossimi anni, sorgerà una palazzina di cinque piani. E le proteste mancheranno.

Stefano

Il sindaco di Loano Francesco Cenere

Fa parte del gruppo Edilplast, inizierà a produrre nel '98 con circa venti dipendenti

A Cosseria nasce un'altra azienda

Investimento da 20 miliardi in zona Ponteprino

COSSERIA. Nuovo insediamento industriale in Val Bormida. Da alcuni giorni, in località Ponteprino, a Cosseria, lungo la strada provinciale che collega il paese a San Giuseppe di Cairo, sono stati aperti i cantieri per la realizzazione di una nuova fabbrica.

Si tratta di un'azienda che fa capo al gruppo Edilplast e che opererà nella produzione di materiali plastici da destinare al settore dell'edilizia.

I lavori, appena cominciati, dovrebbero concludersi, almeno secondo i programmi, entro la primavera del prossimo anno. Per loro sono state rilasciate le relative concessioni edilizie, mentre, come spiegano all'Edilplast, alcune autorizzazioni.

L'investimento complessivo per la realizzazione del nuovo stabilimento è pari a 20 miliardi. Somma che in parte verrà finanziata con fondi della Comunità europea. Inizialmente, la fabbrica darà lavoro ad una decine di dipendenti, ma si escludono nuove assunzioni per un totale che si aggirerà sulle 20 unità.

L'attività produttiva, non vi saranno intoppi di carattere burocratico e tecnico, dovrebbe prendere il via a partire dalla metà dell'anno prossimo.

E per la Val Bormida, alle prese con una crisi industriale e occupazionale senza precedenti, si aprirà, anche in piccola misura, un nuovo capitolo. La fabbrica di Cosseria, va infatti ad aggiungersi ad altri due nuovi insediamenti industriali che, di recente, hanno aperto i battenti in zona, Pavigomma e la Magrini.

Con lo stabilimento plastico, Cosseria, potrà annoverare sul proprio territorio aziende di piccole e medie dimensioni che, in totale, danno lavoro a oltre 300 dipendenti.

Un'importante realtà sviluppatasi in uno dei comuni più piccoli della Val Bormida, ma che dispone di due vaste aree, una in frazione Lidora, l'altra a Ponteprino, in posizioni «strategiche», vista la vicinanza non solo con la strada statale e provinciale, ma anche con la rete autostradale e ferroviaria.

Caratteristiche che, senza dubbio, hanno più volte ricordato il sindaco, Cristina Guarise, hanno facilitato l'insediamento di attività industriali e artigianali. Ma c'è ancora spazio per nuovi insediamenti. A Lidora, infatti, attualmente sono in vendita un terreno e due capannoni, mentre a Ponteprino, ci sono altri due capannoni in vendita.

Non è tutto, perchè nell'ottica di un ulteriore sviluppo, l'amministrazione comunale intende realizzare nuove infrastrutture per garantire migliori servizi. **[l. b.]**

CAIRO MONTENOTTE

Vigili urbani in consorzio

Prosegue l'iter della convenzione fra i nuclei di polizia municipale della Val Bormida. Entro fine mese, infatti, la Commissione commercio del Comune di Cairo, che ha competenza anche per l'attività della corrispondente polizia municipale, si riunirà per redigere lo statuto della convenzione che sarà poi inviato ai Comuni aderanti. «Il fine della convenzione - spiega il comandante di Cairo, Fulvio Nicolini - è quello di migliorare la gestione e la razionalizzazione delle risorse, umane che di mezzi, per garantire una maggiore e più qualificata presenza soprattutto in particolari occasioni come fiere, incidenti o calamità, nonchè lo scambio di agenti ed attrezzature per particolari servizi ed intervenire con omogeneità sulla formazione del personale». Alla convenzione hanno per ora aderito i Comuni di Cairo, Bardineto, Calizzano, Millesimo, Sassello, Carcare e Cengio. **[m. ca.]**

DALLA VAL BORMIDA

CARCARE

Grave per emorragia è trasferita in elicottero a Genova

Una pensionata sessantenne di Carcare, nel primo pomeriggio di ieri, intorno alle 13,30, è stata trasferita, con un elicottero dei vigili del fuoco di Genova, dal Pronto soccorso di Cairo dove era giunta da poco, al San Martino. La donna, colpita da emorragia cerebrale, è stata ricoverata nel reparto Rianimazione dell'ospedale genovese. **[l. b.]**

MILLESIMO

Timori di ritardi nei lavori all'edificio scolastico

Problemi per la riapertura dell'anno scolastico? E' quanto temono alcuni genitori degli alunni delle elementari, preoccupati per le condizioni dell'edificio che, in vari punti, mantiene l'aspetto di un cantiere, con macerie e calcinacci, determinati dagli importanti interventi di miglioramento e per l'abbattimento delle barriere architettoniche. **[m. ca.]**

MURIALDO

Il recupero delle antiche rovine del castello

Consiglio comunale, questa sera. Fra i punti all'ordine del giorno il progetto per il recupero e la sistemazione delle aree adiacenti la chiesa di S.M. Maddalena e delle antiche rovine del castello del Carretto. **[m. ca.]**

CARCARE

E' nata una sezione dell'«Inter Club Savona»

Dopo la sezione di Albenga, il sodalizione nerazzurro del presidente Enrico Fabbri ha un punto di riferimento anche a Carcare, al bar «Dritto e Rovescio», di Ivan Manicardi. Con questa sezione, l'Inter Club di Savona è arrivata a quota 10. **[m. ca.]**

Penne nere a Carcare

Raduno alpino nel week-end a cura dell'Ana

CARCARE. Tricolori al vento, in questo week-end, a Carcare, per salutare il terzo raduno alpino organizzato dal Gruppo carcarese dell'Ana. Un'occasione per ribadire il legame, fatto di ricordi, di canti, di montagne, di bevute, ma anche di memorie, di battaglie e di coraggio, che da sempre lega la Val Bormida ai soldati dalla penna sul cappello. Si inizierà domani, con l'esibizione, alle 21, in piazza Genta, del coro alpino «Monte Greppino» di Savona, del coro alpino «Penne Nere» di Prunetto e Salicato e della Corale Amici del canto di Mallare. Domenica, alle 9, raduno in piazza Genta, da dove gli alpini sfileranno per il paese accompagnati dalla fanfara alpina Ana di Ceva. Alle 11 la messa e la deposizione di una corona al Monumento dei caduti. Alle 13, infine, in piazza Genta, pranzo alpino con la cucina della «Baracca» di Palmira. **[m. ca.]**

Prosegue la protesta

Ha visto i figli l'uomo di Cairo che fa digiuno

CAIRO M. Continua lo sciopero della fame del quarantaquattrenne di Cairo che, su disposizione del tribunale dei minori di Genova, può vedere i propri figli di 6 e 7 anni solamente alla presenza di un assistente sociale e di un carabiniere.

Intanto, ieri, l'uomo ha incontrato i bimbi, naturalmente alla presenza di un operatore dell'ufficio assistenza e di un militare in borghese.

Il cairese che ha preso contatti con il proprio legale, presenterà ricorso contro il provvedimento del tribunale e chiederà di essere ascoltato dal giudice.

Dice: «Sino a quando non potrò vedere i miei figli da solo, visto che la causa di separazione dalla mia moglie verrà discussa a novembre, continuerò a fare lo sciopero della fame, e non escludo neppure di rivolgermi al "Maurizio Costanzo Show». **(l. b.)**

Bertino presidente dell'Ascom annuncia un convegno sull'occupazione

Un consorzio per il centro storico

Carcare: le nuove iniziative dei commercianti

Vincenzo Bertino, presidente Ascom

«Essere attivi e propositivi», questa la parola d'ordine dei commercianti del centro storico di Carcare che ha caratterizzato la riunione organizzata l'altra sera dall'Ascom.

Molte le novità. La più immediata è il supporto che, già domani, i commercianti daranno al raduno degli alpini, con bandiere, vetrine illuminate ed alcuni negozi aperti fino alle 23. Le sorprese più importanti saranno, però, in autunno: si parla di una giornata alla settimana durante la quale fare acquisti particolarmente convenienti e di manifestazioni mirate che coinvolgeranno il comprensorio e anche la provincia.

Ma la vera «bomba» è quella del progetto di un Consorzio del centro storico. Spiega Ferruccio Briano, di «Zigo-Zago»: «Un consorzio degli operatori del centro storico già da 20 anni e conta su oltre adesioni. Si tratta di renderlo più efficiente ed attivo. Una volontà che verrà illustrata al sindaco Delfino, cogliendo l'occasione per rendere merito all'amministrazione di tutto il lavoro fatto». Insomma, il duello, in fondo annunciato, con Cairo per i finanziamenti ai Centri Integrati di via è iniziato.

Il presidente dell'Ascom Carcare, della Confcommercio provinciale, Vincenzo Bertino, nasconde la soddisfazione, ribadendo, però: «Non basta che gli operatori si diano da fare e che le amministrazioni lavorino bene: è necessario, per non rendere sterili questi sforzi, un rilancio globale dell'economia e quindi dei posti di lavoro». E, a questo proposito, anticipa che la Consulta delle Ascom di Altare, Cairo, Cengio e Carcare organizzerà, prossimamente, un convegno «allo scopo di stimolare tutti i canali per ricercare una soluzione al problema occupazionale». **[m. ca.]**

Casino Sanremo
Gare
CHEMIN DE FER
19-20-21 Settembre
[redacted] / 18.51

LA STAMPA
Venerdì 12 Settembre 1997 SVIZZERA 41
LIGURIA estate

Casino Sanremo
Gare
CHEMIN DE FER
GRANDI PREMI
Iscrizione gratuita
Tel. [redacted] 18.51

Hanno sfilato molte delle categorie che si adoperano per migliorare il nostro turismo

Gente da Oscar, un grazie dalla Liguria

Tutti i vincitori proclamati l'altra sera ad Alassio

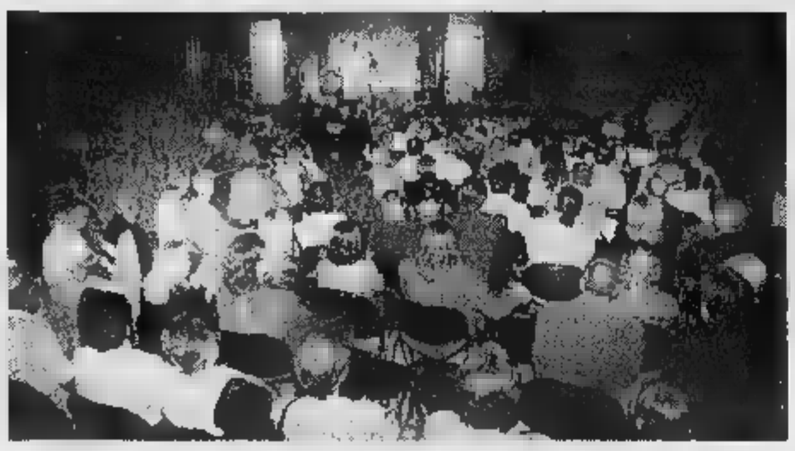

Ecco il numeroso pubblico che l'altra notte ad Alassio ha seguito le premiazioni

ALASSIO. Nella splendida cornice dei Giardini di Alassio, l'altra sera sono stati proclamati i vincitori dell'«Oscar del mare», che hanno ricevuto, simbolicamente e non, l'applauso della Liguria per le loro opere a favore del turismo.

Ecco, per quanto riguarda le categoria istituzionali, chi è stato scelto dalla giuria tra le «nomination» proposte dalle Province di Genova, Savona e Imperia: **Musica classica**: Estate Musicale Andorese. **Sport**: Regate Zegna a Portofino. **Spettacoli e attrazioni**: Festival mondiale dei fuochi d'artificio di Sanremo. Salone dell'umorismo di Bordighera. **Tradizioni e folklore**: Cena medievale di Giustenice. **Bagni marini**: Spiaggia d'oro di Imperia. **Cultura**: Mostra di Van Dyck a Genova. **Sagre**: Pigato di Salea d'Albenga. **Carnevali**: Masone (Genova). **Ristoranti**: Manuelina di Recco. **Concerti**: Accademia della canzone di Sanremo. **Locali**: Capannina di Alassio.

Ecco invece, nell'ordine i voti ricevuti, i tre vincitori in ognuna delle sei categorie votate dai lettori da La Stampa attraverso il tagliando pubblicato sul giornale. **Bagnini**: Gigi Calò, Ferdy Fiorelli, Luca Grillo. **Dee jay**: Mauro Vicari, Rudy Mascheretti, Maffy. **Cubisti**: Astrid Emanuelli, Camilla, Davidino. **Arte**: Angelo Vinai, Trio Rap, Gaggi. **«P.E.»**: Gianluca Baldisera, Max, Enrico Boschetti. **Barman**: Gianfranco, Margherita, Patrizia.

Sono stati inoltre assegnati premi speciali di cui parleremo nell'edizione di domani.

[redacted]

Il gruppo goliardico dianese che ha ricevuto un Oscar per la «VasCup»

A destra, il gruppo dei bagnini (con l'Oscar Gigi Calò dei Bagni al Sole di Albenga) e, sotto, Flavio Maurizio, rappresentante della grande rassegna dedicata al vino Pigato e vincitore della categoria riservata alle Sagre

Il rappresentante dell'associazione «Jus Taenice» riceve l'Oscar per la cena di Giustenice vincitrice della categoria Tradizione e folclore

Giovanna Risso ritira il premio per l'estate musicale andorese

Manuele Di Pietro di Sanremo riceve l'Oscar per l'Accademia della canzone, vincitrice della sezione

A sinistra Paolo Baldissara, vincitore categoria «pierre» Sopra, l'assessore Bissolotti il premio per il Festival internazionale dei fuochi d'artificio di Sanremo. A destra, Astrid Emanuelli, prima classificata nella categoria «cubiste»

Gianni Carbone del ristorante «Manuelina» di Recco riceve l'Oscar per la prima posizione nella sua categoria

A sinistra Gianfranco, della Gelateria Express Alassio, l'Oscar del mare da un'hostess dell'Agenzia Eccoci e, sotto, la rappresentante della Spiaggia d'Oro Imperia vincitrice della categoria Bagni marini

Al Comune di Genova il premio per la mostra su Van Dick

Il sindaco di Masone, Pastorino l'Oscar per la categoria riservata ai Comuni sotto, il rappresentante del Salone dell'umorismo di Bordighera, primo nella categoria cabaret

Una sera assieme, tra platea e palco

Così il pubblico ha applaudito imprenditori e ospiti

ALASSIO
DAL NOSTRO INVIATO

Resta immobile al suo posto il pubblico. Sul palco, la bravissima presentatrice Elisabetta Mandraccio, la showgirl Angela Cavagna e la giovanissima cantante Morena Martini. L'esercito di operatori turistici giunti da ogni angolo della regione coccola le primedonne di «Mister» Oscar, gusta sino all'ultimo il gran finale con i protagonisti sul palco.

Sotto i riflettori, inondati dagli applausi e dai flash ci sono anche i comici Orlando Portento e i Soggetti Smarriti e il giornalista Gianni Vasino. Sorride soddisfatto lo staff dell'agenzia Eccoci che ha organizzato la manifestazione sin dai primi passi di giugno, sostenuto nell'ultima fase dalle Province di Genova, Savona e Imperia che hanno stilato le nomination: Marco Dottore e Luca Galtieri, il primo all'opera come presentatore l'altro alla regia, abbracciano valletta e assistenti. Sorridono tutti i vincitori, cioè gli oltre seicento presenti: esserci, in una serata come questa, è già un successo personale, professionale e di categoria che va oltre ogni classifica. Sorridono perfino i politici che in passerella sfilano spesso.

Valeva la pena di raccontarla dalla fine la grande soirée dell'Oscar del mare che tanto ha voluto dare a questa estate che vuole finire. Che «el Nino», l'effetto meteo che scalda il Pacifico e poi lascia le nostre latitudini, la conservi questa coda di stagione: la Liguria che lavora, quella ben rappresentata dai giardini di Alassio, lo merita. D'alto livello non c'era solo la cornice offerta da Alassio, la cui amministrazione è rappresentata dall'assessore Monica Zioni e dal gran cerimoniere del turismo Enrico Mantellassi. Il rango dei premiati, lo spessore dei risultati ottenuti nei rispettivi ambiti e il tema motivazioni fanno pensare a un futuro certo per questo appuntamento che sta diventando tradizione.

A sinistra Mauro Vicari, primo classificato nella categoria riservata ai dee jay, che votati dai lettori con il tagliando tutta l'estate. A destra la premiazione della categoria Sport, in cui hanno trionfato le Regate Zegna di Portofino

Non solo protocollo, que. La Cavagna è ricordata di quando venne in Riviera per presentare il libro. Vasino ha ribadito il suo nobile impegno nell'ambito sociale. Portento ha raccontato dei playboy che erano di moda nell'Alassio del «Wishky e gogo». I Soggetti smarriti hanno proposto gags e spigolature sui liguri. Tifo da stadio per Angelo Vinai, barman della stazione Alassio. Tifo da gradinata per i Goliardi di Diano e la loro Vas-Cup.

E ancora. Dalla mostra su Van Dyck lo spunto per parlare della di Genova. Da Sanremo i bagliori dei fuochi artificiali. Salea un brindisi Pigato. Alassio «Baci» per l'assessore Rosa Bellantoni di Albenga. Dalla Spiaggia d'oro di Imperia l'invito in dei più accoglienti arenili del Ponente. dai Bagni Valerio un invito diretto: «Aiutate il turismo a lavorare». L'Oscar è nato proprio per questo.

Fulvio Damele

Angelo Vinai, trionfatore del referendum fra i lettori per la categoria barman e, sotto, uno dei titolari della «Capannina» di Alassio vincitrice fra i locali notturni

La «Rassegna del Pigato» prosegue con le specialità della cucina e le serate danzanti

Salea: un premio a Edoardo Raspelli

Riconoscimento alla carriera

. E' la serata del premio «Salea e il vino 1997», riconoscimento che ogni anno viene assegnato ad personaggio spicco del mondo dell'enogastronomia ligure. Alle 21, nella sala conferenze della trentesima «Rassegna Pigato e degli altri vini Doc della Riviera ligu- ponente» corso di svolgimento a Salea verrà premiato Edoardo Raspelli, giornalista ed enogastronomo, direttore tra l'altro delle Guide dell'Espresso.

Il di Raspelli va ad aggiungersi a quelli di Silvio Torre, Orazio Sappa, Giacomo Badoino, Riccardo Galbussera Nello Capris nel libro d'oro della manifestazione. A sua volta, mercoledì sera, la rassegna Salea è stata premiata con l'«Oscar del mare 1997».

Accanto al momento premiazioni la serata sarà, come ogni giorno, all'insegna del buon bere e del buon mangiare. Polenta al tartufo, al sugo, trofie al pesto, buridda, coniglio alla ligure tante altre specialità continueranno ad essere proposte negli stands gastronomici. I lettori La Stampa, presentando alle casse il tagliando pubblicato in questa pagina, avranno diritto ad una bottiglia di vino rosso da tavola per ogni trenta mila lire spese nella ristorazione.

Sempre stasera alle 22,15 serata danzante con l'orchestra di Carmen Arena. Per tutta la sera, poi, sono visitabili gli stands della mostra mercato allestita sotto agli alberi di Terra Coniglio. In esposizione prodotti per la casa, per l'agricoltura, tempo libero, oggettistica, abbigliamento e computer.

Pezzini

PADIGLIONE DEL MARE E DELLA NAVIGAZIONE

Presentando questo coupon alle Biglietterie del Padiglione del Mare della Navigazione, si avrà diritto allo sconto di Lit. 3000 sul biglietto d'ingresso individuale adulti ragazzi.

1997

ACQUARIO DI GENOVA

Presentando questo coupon alle Biglietterie dell'Acquario di Genova, si avrà diritto allo sconto di Lit. 2000 sul biglietto d'ingresso individuale adulti ragazzi.*

VENERDI' 12/9/97 *Al lunedì utilizzare il tagliando della domenica*

Piatti tipici e vini Doc in mostra

A destra la gente che affolla gli stands alla trentesima edizione della «Rassegna del Pigato» a Salea, sotto un momento delle degustazioni

VENERDI' 12 SETTEMBRE 1997

LE CARAVELLE
Tel. 0182/831.755
CERIALE

bimbi e...state con noi

Ingresso dal anni accompagnato un pagante il biglietto intero giornaliero presentando questo coupon alle casse del Parco. La presente offerta non è cumulabile con altre riduzioni. Utilizzare solo il tagliando giorno stesso, al lunedì quello domenica. Non sono valide le fotocopie.

Utilizzando il presente tagliando si avrà diritto ad un sconto 15 cento il DI PORTA e il prezzo-convenzione a 16 mila per il pasto (primo piatto, secondo piatto freddo, e bevanda) self

VENERDI' SETTEMBRE 1997

COOPERATIVA MACCHIA VERDE

30ª RASSEGNA DEL PIGATO

e degli altri vini DOC della Riviera di Ponente

SALEA D'ALBENGA
9-14 settembre

Consegnando questo tagliando alle casse degli stands gastronomici, per ogni spesa superiore alle 30 mila lire si avrà diritto a ricevere gratuitamente una bottiglia di vino rosso.

UTILIZZARE IL SONO VALIDE

Intel Pentium® Processor con MMX™ Technology:

Entra subito nel futuro!

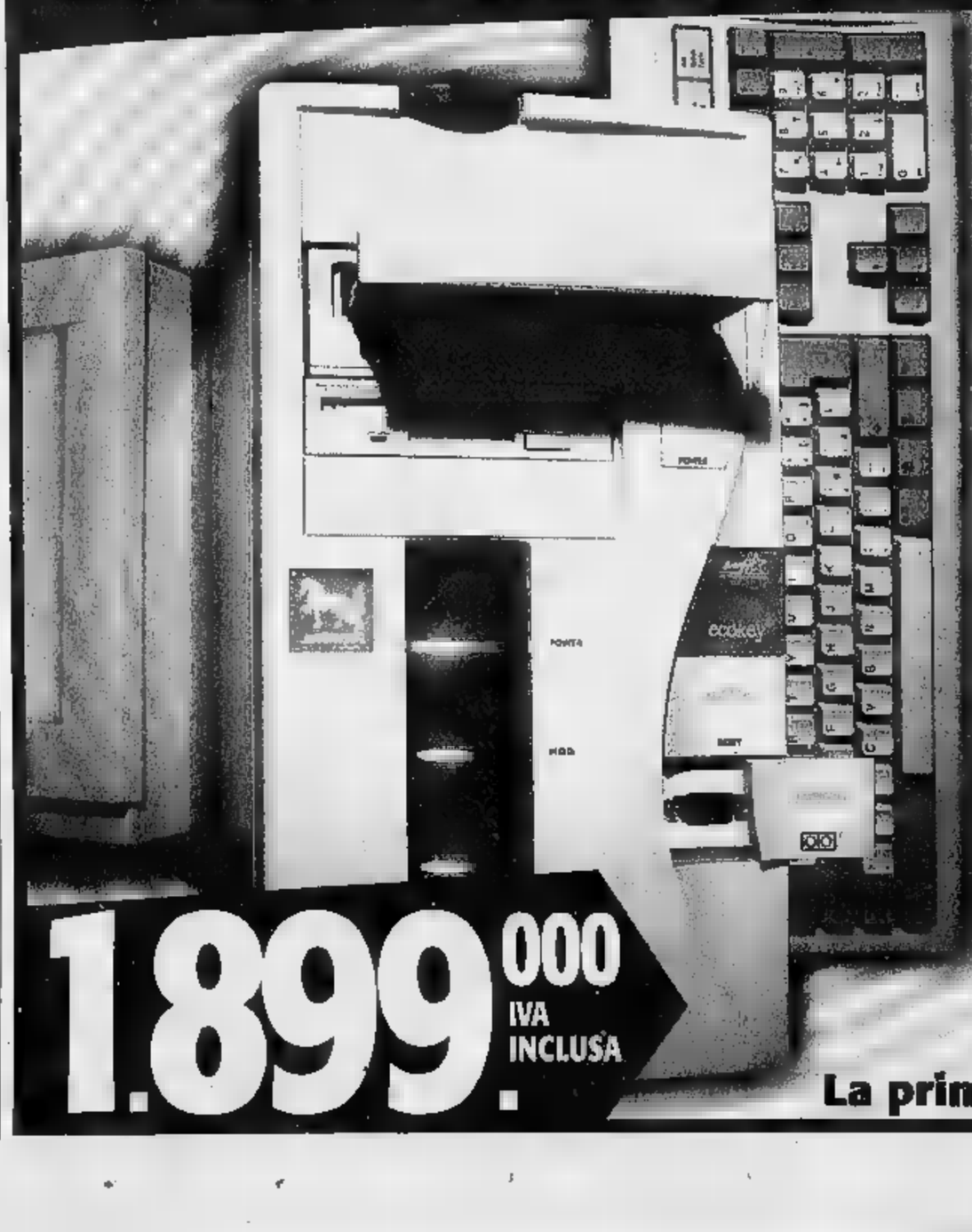

Software 97-Line
Windows 95
MS Plus!
MSWord 97
MSWorks 4.0
Autocad LT Expert
Corel Draw 6
Blackjack 95

HIGHSCREEN
Sky Mini 97-Line

- Pentium® Processor con MMX™ Technology
- 16 RAM
- HDD 1,3 GB
- FLOPPY: 3,5" DA 1,44
- LETTORE CD-ROM 12X
- HIGHSCREEN 3D Sound 16 PnP
- acceleratrice PCI ATI MACH 64 – 2 DRAM con Video Player
- Indus-Keyboard
- Incluso Software 97-Line
- Aprile '98 a Italia On Line: 24 al giorno!

ECCO DOVE TROVI QUESTA ED ALTRE MILLE FANTASTICHE OFFERTE IN PIEMONTE:

SERVIZIO CLIENTI

ALESSANDRIA C.so Borsalino 50 Tel. 0131/444040
CUNEO Via S. Grandis 6 Tel. 0171/691989
BIELLA Via Candelo 31 015/8493515
AOSTA Via S. M. De Corleans 67 Tel. 0165/31828
Borgomanero (SS per Gozzano) Via Kennedy Tel. 0322/846498
- Via XXII Marzo, Prossima Apertura
- C.so Tortona 5/7 Tel. 011/8127787
- C.so Sebastopoli Tel. 011/3241319
- Via Bigieri I/Via Nizza Tel. 011/6637110
- Via Orbetello 64 Tel. 011/2203177
- Via Nizza 1 Staz. P. Nuova Tel. 011/6680513
- Via M. Cristina 37 Tel. 011/6698033
- Chivasso Via De Gasperi, 8
- Collegno C.so Francia 92/C Tel. 011/4032788
- Ciri Via Gazzera 20 Tel. 011/9205722
- Pinerolo Via Tel. 0121/201200
- Rivarolo C.so Torino Tel. 0124/29281

VERCELLI Santhià SS 143, 56A Tel. 0161/928345

1.899.000 IVA INCLUSA

La prima catena europea dell'informatica

VOBIS

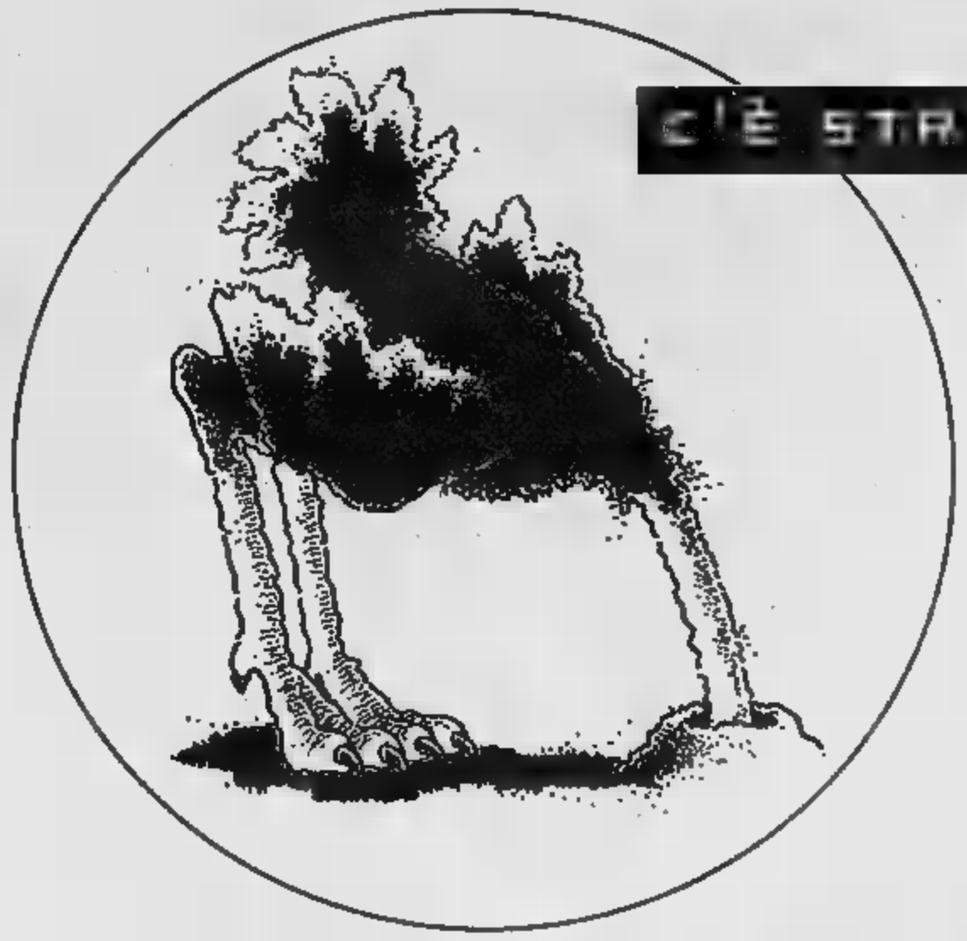

C'È STRUZZO E CALCESTRUZZO.

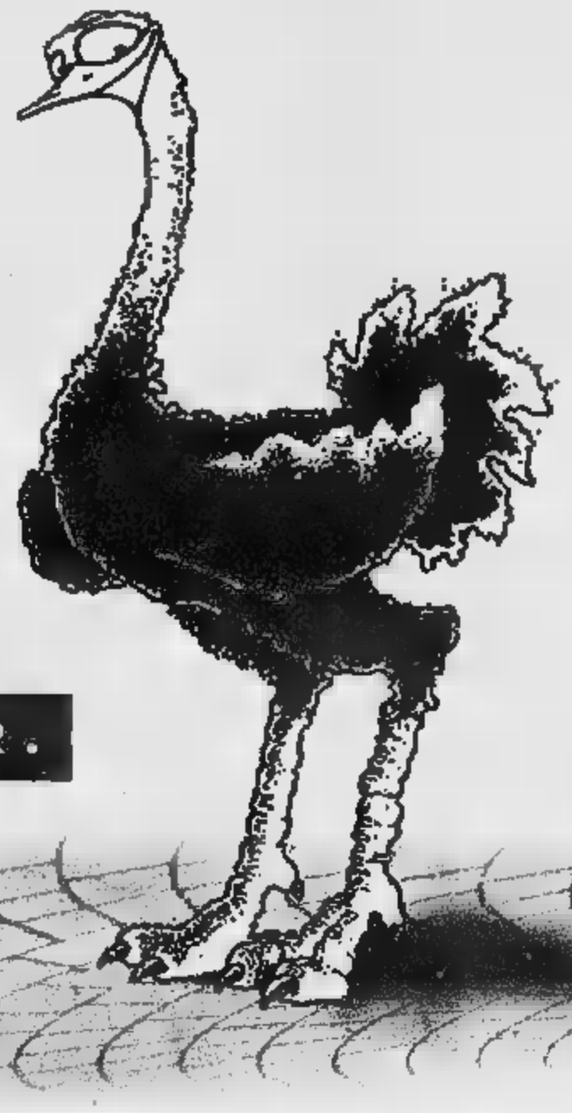

C'È PAVIMENTO E PAVIMAER.

PAVIMAER

PAVIMENTAZIONI PER ESTERNI IN CALCESTRUZZO.

QUALITÀ CERTIFICATA E ASSICURATA

Facendo gli struzzi si perdono di vista le cose importanti. Facendo pavimentazioni in masselli, per primi in Italia, da oltre vent'anni, si può nobilitare (e certificare) il calcestruzzo. La rete tecnico commerciale MAER vi consiglierà il tipo di masselio e gli accessori più idonei alla destinazione d'uso, per ottenere una pavimentazione non solo bella ma anche duratura. Per questo, se volete che il vostro pavimento guardi lontano, chiedete PAVIMAER, l'autentico prodotto da MAER.

Nome e cognome .....

Via .....Cap .....

Città .....Telefono .....Fax.....

MAER S.p.A.
12048 Regione Belvedere
Sommariva Bosco (CUNEO)
Tel. 0172/56.11.11 - Fax 0172/55.231
E.MAIL: maer@isiline.it

MAER®

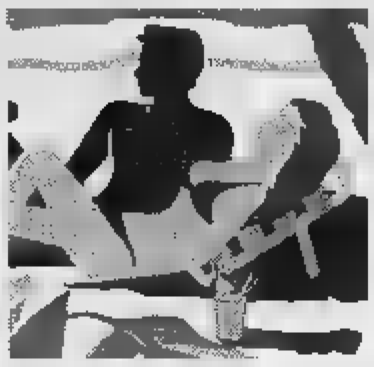

[redacted] balla all'aperto in Riviera

Musica live e tanta dance per il venerdì notte nel Savonese

Noli, serata jazz al Giuda Si balla ancora all'aperto

[redacted] NOTTE

Gli Eclipse suonano al Boschetto di Varazze. Serata medievale con arcieri e sfilata nel centro di Noli. Disco, liscio, revival e videomessaggerie per la notte.
[redacted] Musica dal vivo con il gruppo Eclipse [redacted] Boschetto. Tutte le sere [redacted] dal vivo anche al Mister Pub. Ritrovo all'Orizzonte, al Mister Drake [redacted] all'Hamburger Boy. Commerciale e revival al Gilda Estate. Musica al Kursaal Margherita.
[redacted] **M.** Videomessaggeria al Porky's. Musica all'Archivolto e [redacted] La Garitta.
[redacted] **L.** Ritrovo con musica al Charlie Max.
[redacted] Il bar Chicco è aperto fino alle 4, il Veliero sino alle 6.
[redacted] Ritrovi al Green Pub e al Blues Pub.
CAIRO M. Musica dal vivo al Dobro. Ritrovo alla Nicchia, al Bc Pub, [redacted] La Riffa.
[redacted] «Ballando sotto le stelle»: disco commerciale [redacted] underground a cura della Vip (dalle ore 22). Musica dal vivo al Pirata di calata Sbarbaro. Ritrovo al Baretto.
VADO L. Musica live «on the beach» al Dau Baci.
[redacted] Al Sinto Galeshka di Capovado [redacted] dal vivo.
[redacted] Ritrovo al Green Paradise e al Lord Nelson Pub.
Liscio [redacted] revival al dancing Castello.
NOLI. Spettacolo medievale con l'arco. Si esibiscono gli arcieri «Porta del Bastero». Sfilata con partenza da piazza Chiappella alle 21 e, [redacted] seguire, esibizione nella spiaggia dei pescatori. Alla Locanda di Giuda concerto jazz con il Vittorio Caccia Trio.
FINALE L. Appuntamento con il Free live jazz nella moxipaninoteca Da Pilade alle 22 (anche al [redacted]artedì). Musica dal vivo al Mirò. Revival [redacted] liscio al Patio. Discobar al Baquito.
[redacted] **V.** Musica [redacted] vivo per ballare [redacted] Giuditta. Ritrovi [redacted] Verezzi al Cappero, [redacted] Mulino e al vecchio Castello.
PIETRA L. Chiusura alle 6 al Dolphin's bar e videomessaggeria sul lungomare. Ritmi latini [redacted] «disco» al dancing Batida. Ritrovi al Wave, al Pirata, al Flora [redacted] al Barone Rosso. Musica latino-americana al Garden.
LOANO. Happy hour, musica [redacted] birre internazionali al Crazy Night. Ritrovi al Tropicana, all'Atravirago e al Club Movida. Topless-bar al Play Night. Liscio, classici e revival al Saitta e al Manhattan Inn.
TOIRANO. Musica giovane al Toulà e al Blade Runner. Grappe speciali al bar dei Capitani.
BORGHETTO S.S. Animazione, musica e spuntini al Crazy Night di Pineland.
[redacted] Serata danzante «Sotto le stelle» alla Pineta. Musi[redacted] e birre all'Old Mill Pub di via Pontetto 2.
ALBENGA. Ritrovi giovanili al Carpe Diem, al Caffè Noir, alla Città Vecchia, al Pulp, alla Piazzetta degli artisti, [redacted] Le Macine ed al Jammin'.
[redacted]**IO.** Musica al Manila Club. Canzoni Anni '50 [redacted] '60 all'Osteria Mezzaluna. Appuntamento «live» al Fred Music Bar. Liscio al dancing M4 e al Vip. Aperta La Capannina. Dance all'U' Brecche. Discobar al Boccaccio. Ritro[redacted] al Cabaret, al Gallo George e da Spotti.
[redacted] Serata «disco» [redacted] La Suerte.
ANDORA. Liscio e revival all'Aristón.

[redacted] di legno [redacted] esposizione [redacted] Albenga

Ultimi giorni di divertimento a Le Caravelle
Mostre e cucina per una giornata in Riviera

Sagre e mostre in Riviera

DA VEDERE

A Loano seconda giornata di festeggiamenti per il Santissimo Nome [redacted] Maria. L'associazione «L'impronta» inaugura una mostra di pittura in Comune ad Alassio.
FINALE L. «Informale [redacted] metafisico» è il titolo della mostra di Emilio Scanavino ed Enrico Bafico alla galleria Valente Arte.
[redacted] Processione religiosa per le vie cittadine in occasione della festa del Santissimo Nome di Maria. Dalle ore 20.
[redacted] Ultimi giorni di apertura per i parco acquatico Le caravelle, unico nel suo genere in Liguria. Oltre [redacted] scivoli [redacted] piscine di ogni tipo, nel parco si trova l'Antro di Huracan con [redacted] suo misterioso percorso.
VILLANOVA. Corse di cavalli all'Ippodromo dei fiori. Due gli appuntamenti di oggi: alle 14,15 ed alle 21.
[redacted] Sagome nere [redacted] «Gatti sui tetti». E' la singolare mostra di opere feline realizzate da Pino Camoirano che si può vedere ancora per pochi giorni nella frazione di Salea all'hotel Cà di Berta. Una mostra permanente degli antichi oggetti per la lavorazione delle olive è allestita nel frantoio Sommariva.
ALASSIO. Si inaugura oggi, nella sala del palazzo comunale, una mostra di pittura curata dall'associazione «L'impronta». L'esposizione rimarrà aperta fino al 21 settembre. Rimane aperta fino al 18 ottobre la retrospettiva delle opere di Filippo Romoli. Si tratta di una mostra [redacted] locandine usate per la promozione turistica.
[redacted] Sono già aperte le iscrizioni per il «Corso di cucina» con nozioni di nutrizione in programma dall'1 al 29 ottobre al ristorante La [redacted] del priore. Sandra Berriolo [redacted] la coordinatrice ed organizzatri[redacted] delle lezioni culinarie. Per informazioni si può telefonare ai numeri 0182/51124-87330.
[m. br.]

Galleria Cona

Prosegue la mostra di Baglietto

La Galleria Cona di via Boselli a Savona

SAVONA. Prosegue in questi giorni, alla Galleria Cona [redacted] via Boselli 33r, la mostra di Roberto Baglietto intitolata «Words & Colours». Il quarantenne giornalista savonese, alla prima «personale», espone nell'occasione dieci carte e due tele, caratterizzate da [redacted] accentuato uso del colore [redacted] da tecniche miste per le quali fa talora ricorso [redacted] materiali inusuali. In galleria sono inoltre disponibili altri lavori su carta, tela e masonite. «Words & Colours» [redacted] in programma fino a sabato 20 settembre, con questi orari: 9-12,30; 16-19,30. La Galleria Cona è chiusa alla domenica [redacted] al lunedì. [r. s.]

GIOCHIAMO AL LOTTO

[redacted]

BARI	80	50	[redacted]	10	6
	82	54	60	54	46
CAGLIARI	3	88	[redacted]	56	77
	151	76	[redacted]	70	63
FIRENZE	55	13	83	11	21
	141	[redacted]	57	55	54
[redacted]	38	15	7	23	[redacted]
	94	70	54	52	48
MILANO	75	38	11	88	84
	100	59	51	47	[redacted]
NAPOLI	17	72	77	21	[redacted]
	93	87	56	55	47
PALERMO	85	57	47	39	11
	92	66	58	55	51
ROMA	84	68	79	26	[redacted]
	89	76	67	59	[redacted]
TORINO	63	23	32	24	[redacted]
	66	63	60	59	54
VENEZIA	32	83	61	23	34
	109	72	85	63	[redacted]

[redacted]

Ambi centrali. Ambi centrali sul n. 51 [redacted] Firenze. E[redacted] le [redacted] coppie su cui puntare. Il gioco va programmato per almeno 4 estrazioni consecutive come gli altri sistemi:

51-3	51-36	51-30	51-48	51-80;
51-82	51-7	51-55	51-50	51-40;
51-9	51-62	51-33	51-25	51-78;
51-70	51-49	51-17	51-52	51-42;
51-34	51-64	51-83	51-79	51-23;
51-57	51-66	51-41	51-58	51-24.

Ambate mature. Sono ambate in scadenza d'uscita, infatti tra parentesi indichiamo la presunta scadenza in estrazioni:
Bari 41 (3); Cagliari 55 (4); Firenze 64 (0); Genova 35 (2); Milano 43 (1); Napoli 2 (1); Palermo 34 (2); Roma 24 (3); Torino 30 (1); Venezia 11 (0).

Questa settimana il computer [redacted]glia i 40 ambi in frequenza sulla ruota [redacted] Bari:

50-33	30-33	41-33	80-63	60-63;
71-33	51-33	76-33	21-63	46-63;
26-33	47-33	27-33	56-63	77-63;
57-33	78-33	20-33	18-63	10-63;
80-33	60-33	50-63	30-63	41-63;
21-33	46-33	71-63	51-63	76-63;
56-33	77-33	26-63	47-63	27-63;
18-33	10-33	57-63	78-63	20-63.

Per cadenze la lunghetta più in ritardo sviluppata per ambo e terno da giocare a Milano:

5-15-25	25-75-65	55-85-75;
5-35-45	25-5-15	55-85-5;
5-55-65	35-45-55	55-15-25;
5-75-85	35-65-75	55-35-45;
15-25-35	35-85-5	65-75-85;
15-45-55	35-15-25	65-5-15;
15-65-75	45-55-65	65-25-35;
15-85-5	45-75-85	65-45-55;
25-35-45	45-5-15	75-85-5;
25-55-65	45-25-35	75-15-25.

VINCITE:
Centrato un'ambata con il 28 su Cagliari

[redacted]

	BA	CA	FI	GE	MI	[redacted]	PA	RM	TO	[redacted]
GEMELLI	23	37	17	7	23	4	13	2	37	27
VERTIBILI	[redacted]	3	2	3	5	73	6	22	12	2
CADENZE	1	6	3	8	5	19	6	7	6	1
	22	53	34	60	33	65	[redacted]	42	27	60
FIGURE	5	3	1	7	3	8	[redacted]	1	4	4
	[redacted]	[redacted]	22	[redacted]	25	16	23	31	37	21
DECINE	61	[redacted]	11	41	21	71	[redacted]	41	31	71
	39	61	30	[redacted]	26	34	17	[redacted]	[redacted]	24

In nero indichiamo il numero o la cifra, in chiaro le settimane di assenza

Statistiche a cura [redacted] Ricevitoria n° 490 di Davide e Liliana Miola, via Viana 27, Candelo.

Savona: presentato l'altra sera il locale completamente rinnovato dopo 18 anni

[redacted] viaggio nel borgo della «Boutique»

Un albero, una bici Anni 30 e un cielo pieno di stelle

SAVONA. Letteralmente presa d'assalto la «nuova» Boutique della birra [redacted] Vittorio Veneto [redacted] Savona, durante la festa di inaugurazione dell'altra sera. Il locale, completamente rinnovato, segue [redacted] progetto elaborato dallo studio [redacted] Luca» di via Montenotte [redacted] Savona.
Spiega il titolare, Cesare Cavallo: «Dopo diciotto [redacted] di "Boutique della birra", avevamo bisogno [redacted] un forte rinnovamento. [redacted] un'idea nata mesi fa, abbiamo elaborato [redacted] progetto. Che è difficile da descrivere a parole. Meglio vedere di persona». Nella vecchia «Boutique» [redacted] stato creato un borgo con una piazzetta dominata da un «albero»; i 110 coperti sono così divisi da spazi sempre all'«aperto», tra angoli caratteristici [redacted] suggestivi. Le tv [redacted] le «finestre», e [redacted] locale si snoda in due nuove sale, che lo circondano [redacted] completano. «Voglio ringraziare Azha e Luca per avere trasformato in realtà un'idea nuova, sicuramente originale». [r. p.]

Da sin. Azha De Pra, Luca Lolli, dello studio di via Montenotte, e il titolare della «Boutique della Birra», Cesare Cavallo

STASERA AL CINEMA

SAVONA [redacted]
ASTOR. [redacted] 854.627. **Batman & Robin**. Orario: 15,45; 18; 20,15; 22,30. Lire 12.000; 8000; 7000.
[redacted]. OGGI RIPOSO.
[redacted] 1. Tel. 825.714. **Scream**. [redacted]: 15,45; 18; 20,15; 22,30. Lire 12.000; 8000; 7000.
[redacted] 2. [redacted] 825.714. [redacted] **degli uomini**. [redacted]: 15,45; 18; 20,15; 22,30. Lire 12.000; 8000; 7000.
[redacted] 3. Tel. 825.714. **Il viaggio della sposa**. Orario: 15,45; 18; 20,15; 22,30. Lire 12.000; 8000; 7000.
[redacted] Tel. [redacted]. **Il mondo per**[redacted] Orario: 15; 17,30; 20; 22,30. [redacted] 12.000; 8000; [redacted].
[redacted]. Tel. 850.570. **Film a luci** [redacted]. Orario: 15; 22,30. [redacted] 10.000; 7000; 5000.
FILMSTUDIO. Tel. 838.63.22. **Madama Butterfly**. Orario: 20,30; 22,30. Lire 7000; 5000.

[redacted]
COLOMBO. Tel. 640.263. **Tano da morire**. Orario: 20,30; 22,30. Lire 10.000; 6000; 5000.
RITZ. Tel. 640.427. **Il** [redacted] **perduto**. [redacted]: 20,20; 22,30 (nei festivi e prefestivi anche spettacoli alle [redacted]; 18,10). Lire [redacted]; 6000; 5000 anziani.

[redacted]
[redacted] Tel. 51.419. [redacted]. Orario: 20,30; 22,30. Lire 10.000; 6000; 5000.
[redacted]. [redacted]. [redacted]. [redacted] e [redacted]. Orario: 20,15; 22,30 (nei festivi e prefestivi spettacoli pomeridiani alle 16; 18,05). Lire 10.000; 6000; 5000.

[redacted]
[redacted] VITTORIA. **Il gobbo** [redacted] [redacted] Ore 20,30. Lire 7000; [redacted].

[redacted]
[redacted] **Batman e** [redacted]. [redacted] 20; 22. Lire 8000; 6000.

[redacted]
[redacted] CHIUSO.
[redacted]. Tel. [redacted]. **Il mondo perduto**. Orario: 20,45; 22,45. Lire 10.000; 8000.

[redacted]
CORALLO. CHIUSO.

[redacted]
GIARDINO DEL [redacted].
LOANESE. Tel. 669.961. [redacted]. Orario: 20,15; 22,30. Lire 10.000; 6000.

[redacted]
LUX. [redacted] **peak**. Ore 21. [redacted] 7000; 5000.

[redacted]
ARENA KING. **Space Jam**. Ore 21,30. [redacted] 8000; 5000.

[redacted]
VERDI [redacted]. Tel. 97.249. [redacted] **air**. Orario: 15,20; 17,30; 20,35; 22,40. Lire 12.000; 8000.
[redacted]. Tel. 97.249. **Il mondo perduto**. Orario: 15,10; 17,30; 20,30; 22,40. Lire 12.000; 8000.

GENOVA

TEATRI
Carlo Felice. Tel. 589.329 - 591.697: chiusura estiva
[redacted]
Ariston 1: Batman & Robin;
[redacted] 2: Tano da morire;
Augustus: Twin town;
Cotone sala Grecale: Ovosodo;
[redacted] Maestrale: Scream;
Corallo sala 1: Nella società degli uomini;
Corallo sala 2: Consigli per gli acquisti;
Lux: Ovosodo;
Odeon: Il mondo perduto;
Olimpia: Scream;
Ritz: Batman & Robin;
Universale 1: Innamorati cronici;
Universale 2: Il mondo perduto;
Universale 3: Porzus;
Verdi: Il viaggio della sposa.
CASELLA - [redacted]: riposo.
VOLTRI - [redacted]: Il gobbo di Notre Dame.

IMPERIA

[redacted]
ARISTON. Tel. 506.060. **Il mondo perduto**. Inizio 15,30; ultimo 22,30. Lire 12.000; rid. 8000.
[redacted] RITZ. Tel. [redacted]. [redacted]. Orario: 15,30; 22,30. Lire 12.000; rid. 8000.
[redacted] ROOF - Sala 1. Tel. 506.060. **Tano da morire**. Or.: 15,30; 22,30. L. 12.000; rid. 8000.
[redacted] ROOF - Sala 2. Tel. [redacted] **cronici**. Or.: 15,30; 22,30. L. 10.000; rid. 7000.
ARISTON ROOF - Sala [redacted] Tel. 506.060. **Il viaggio della** [redacted]. Or.: 15,30; 22,30. L. [redacted]; rid. 7000.
[redacted]. Tel. 507.070. [redacted]. Or.: in. 15,30; ult. 22,30. L. 10.000; rid. 7000.
[redacted]. Tel. 507.070. [redacted]. Or.: 15,30; 22,30. L. 10.000; rid. 7000.
SANREMESE. Tel. 507.070. [redacted] Or.: 15,30; 22,30. L. 10.000; 7000.
[redacted]. Telefono 552.333. [redacted] **II**. Or.: 15,30; 22,30. L. [redacted]; rid. 7000.

QUILIANO [redacted]

Tre giorni di festa

Auto storiche [redacted] e concerti nel fine [redacted]

QUILIANO. Ancora tre giorni di festa a Quiliano con musica, giochi, mostre e la sfilata delle auto storiche. Le manifestazioni sono organizzate dall'asso[redacted] Borgo antico, in collaborazione [redacted] la società cattolica don Bazzano, il Comune [redacted] le squadre dei volontari antincendio. Questa [redacted] alle 21 nel ampetto parrocchiale prenderanno il via le Settembriadi, [redacted] rassegna sportiva a cui sono invitati i ragazzi del paese. Domani alle 15 si aprirà la f[redacted] agricola caratterizzata dalla rassegna «Ieri oggi artigiana[redacted]. Alle 20 verrà inaugurata la mostra missionaria nella piazza della chiesa e alle 20,30 i murales realizzati dai ragazzi lungo la passeggiata. Domenica alle [redacted] in programma il raduno [redacted] auto e moto d'epoca. Alle 10,15 partirà la sfilata che raggiungerà Vado. La manifestazione si concluderà alle 20 con musica e danze. [e. b.]

ALASSIO [redacted]

Una tavola rotonda

[redacted] Morteo [redacted] autore per l'Europa»

ALASSIO. Preludio stasera, presso il Salone Morteo, del premio letterario «Un autore per l'Europa» che verrà [redacted]gnato domenica pomeriggio a Francesco Guccini e a Loriano Macchiavelli per il romanzo «Macaroni» (Mondadori). Si svolgerà infatti alle [redacted] una tavola rotonda intitolata «Cosa si legge oggi in Europa» a cui prenderanno parte [redacted]li italianisti europei componenti della giuria [redacted] premio letterario, organizzato dal Comune [redacted] dall'Apt, arrivato alla terza edizione. Coordinati dal presidente [redacted] premio, Giovanni Bogliolo, parleranno [redacted] che cosa si legge nelle varie nazioni europee Manuel Carrera Diaz (Spagna), Luc Devoldere (Belgio), Peter Hainsworth (Regno Unito), Helene Hart (Germania), Svetlana Kostantinova (Russia), François Livi (Francia), Lene Waage Peterson (Danimarca) e Peter Zima (Austria). [r. sr.]

Grandi atleti italiani e stranieri per il «Presidente della Repubblica» ed il Trofeo Eurathlon

Savona offre la canoa internazionale

Tra 10 giorni il super week-end allestito dalla Sabazia

SAVONA. Un anno dopo i trionfali Giochi Olimpici di Atlanta, la canoa azzurra continua a mietere risultati (ed applausi) in ogni competizione. Una delle ultime manifestazioni stagionali, diventata ormai [redacted] autentico classico del calendario internazionale, è quella allestita dalla Canottieri Sabazia che quest'anno, rispetto alle edizioni precedenti, «raddoppia» il programma, diviso tra il 20 e 21 settembre.

Oltre al tradizionale e prestigioso «Trofeo Presidente della Repubblica», approdato all'edizione numero 18, si svolgerà infatti il «Trofeo Eurathlon», a sua volta suddiviso in due tranches, ed in progamma al sabato. In mattinata (con inizio alle 8,30) il terminal Crociere ospiterà inoltre il seminario di studio dal titolo «La canoa in Europa», con tema principale le diverse metodologie [redacted] allenamento adottate per professionisti e debuttanti.

In particolare, per i primi saranno affrontati i quesiti sulla tecnica e sulla preparazione [redacted] fondo in barca e in palestra, mentre per i secondi l'attenzione sarà concentrata sulla [redacted]istenza delle strutture scolastiche e sulla preparazione atleti[redacted]. Nel pomeriggio si entrerà nel clima agonistico vero [redacted] proprio, [redacted] la sfida tra gli equipaggi dell'Unione Europea [redacted] quelli di altri Paesi.

Ciascuna Nazionale gareggerà con quattro atleti [redacted] categoria Seniores, individuati dalle singole federazioni tra coloro che militano al vertice delle classifiche; inoltre saranno impegnati, sempre per ogni Nazione, quattro giovanissimi [redacted]ti non prima del 1985. Ovviamente il trofeo «Eurathlon» sarà assegnato alla coppia di Nazioni che [redacted] ottenuto il punteggio più alto.

Solamente nei prossimi giorni sarà però possibile sapere quali «grandi firme» della canoa saranno impegnate nello specchio antistante la Torretta. Certo [redacted] che lo spettacolo sarà [redacted] quelli [redacted] non perdere, come del resto quello offerto dal «Trofeo Presidente della Repubblica» che monopolizzerà l'intera domenica (qualificazioni. dalle 10,30 alle 12,30; finali dalle 15 alle 17; la premiazione attorno alle 18).

La manifestazione si avvale della collaborazione della Regione Liguria e de «La Stampa», [redacted] come sempre vedrà al via le principali realtà canoistiche nazionali. Afferma Ruggero De Gregori, presidente del sodalizio savonese: «Come [redacted] to la [redacted] manifestazione è di grande richiamo, [redacted] svolgerà inoltre sotto l'occhio attento dei tecnici, capitanati dal C.t. azzurro Oreste Perri. Il numero delle iscrizioni è già alto, ma nell'ultima settimana è destinato [redacted] crescere ancora».

Ovviamente anche i giovani biancorossi [redacted] protagonisti. Da seguire tra gli altri Claudio Checcucci, approdato alle finali dei campionati nazionali Under 21 e, nel K2, Valentina Cervetto [redacted] Costanza Gnemmi, campionesse italiane sui 5000 Juniores. La sfida è aperta anche con altri equipaggi liguri, in particolare quelli provenienti da Sanremo che hanno collezionato, durante il '97, ottimi risultati. La manifestazione sarà seguita, [redacted] ogni anno, dalle telecamere di tv private oltre che dalla Rai. Il Tg3 regionale, fin da domenica [redacted] prevede la sintesi della manifestazione.

Guglielmo [redacted]

De Gregori, presidente della Sabazia

IL REFERENDUM FOTOGRAFICO

Secondo tagliando di pre-iscrizione, oggi, per partecipare al referendum fotografico legato alle gare di Savona. Sono intanto già pervenute diverse iscrizioni: i primi ad annunciare l'adesione [redacted] stati Guido Regazzoni, Miriam Badino, Sara Frumento, Giacomo Badino, Camilla Pretin, Paolo Giordano, Isotta Peira, Corrado Borgognoni, Valentina Mollo. Pubblicheremo il coupon anche nei prossimi giorni, ma va ricordato che le adesioni possono essere effetuate anche autonomamente, senza dover per forza ricorrere alla pre-iscrizione. [g. o.]

INIZIATIVA PER FOTOAMATORI

Scheda di preiscrizione

Nome ______

Cognome ______

Città ______ Cap. ______

Via ______

Inviare a [redacted] Stampa - Savona
Piazza Marconi 3 - 17100 SAVONA

Domenica i campionati di duathlon

Gli «Italiani» [redacted] Finalborgo

FINALE LIGURE. Disciplina non ancora popolarissima ma certo in ascesa, il duathlon propone domenica il Campionato italiano, per la prima volta in programma in Liguria. Scenario della manifestazione sarà il centro storico di Finalborgo, da dove alle 14,30 verrà data la partenza. L'organizzazione è curata dal «Bike Cicli Oddone», che ha messo anche in palio per l'occasione il primo Trofeo Castelgavone.

Il duathlon è una disciplina che miscela corsa [redacted] ciclismo, in una «maratona» senza soluzione di continuità. Si inizia con [redacted] corsa su un tracciato di tre chilometri, prima [redacted] passare alla mountain-bike che invece si snoderà su [redacted] distanza di 18 chilometri. Infine ancora corsa, [redacted] un'ultima fatica di tre chilometri. La manifestazione vedrà al via i principali protagonisti in campo nazionale [redacted] gli atleti liguri, in particolare genovesi, ritenuti in grado di recitare [redacted] ruolo di primissimo piano.

I nostri rappresentanti sono soprattutto in grado di difendersi nel tracciato in bici che gli organizzatori assicurano essere particolarmente selettivo (soprattutto se dovesse proseguire l'ondata di caldo). Le premiazioni si terranno in serata, mentre fin da sabato i protagonisti [redacted] gara saranno sul tracciato per carpire i segreti dei punti principali del percorso. [g. o.]

Hockey prato

Trofeo Veterani con 4 squadre

SAVONA. E' in programma per domani [redacted] campo «Levratto» di Zinola il 2° Trofeo Unione Nazionale Veterani dello Sport di hockey su prato. Quest'anno la manifestazione è abbinata alla prima Coppa Giuseppe Porta, [redacted] memoria dell'indimenticabile vicepresidente del Liguria ed ex arbitro nazionale. L'iniziativa è a cura della sezione savonese dei veterani «Rinaldo Ruggiero», con [redacted] collaborazione dell'Hc Liguria. Il torneo è riservato alla categorie Ragazzi e vi partecipano Liguria, Savona, Hc Genova e Sestri.

Il calendario prevede una serie di incontri all'italiana di sola andata. Le sfide inizieranno ale 14,30 per concludersi attorno alle 18,30 quando sul campo i vincitori verranno premiati dalla figlia di Giuseppe Porta. Lo scorso anno il torneo [redacted] svolto alla pista di pattinaggio di Zinola, ma quest'anno [redacted] è stato possibile organizzarlo a causa di lavori di ristrutturazione dell'impianto. Gli organizzatori hanno quindi optato per il torneo a sette. [r. p.]

Spiccano le sfide Albenga-Ospedaletti, Portovado-Loanesi e Sestri-Lavagnese

Coppa Italia, si chiude la prima fase

Ecco gli scontri decisivi: domani un solo anticipo

Domenica sera si conosceranno i nomi delle 16 società liguri [redacted] Eccellenza e Promozione che proseguiranno l'avventura in Coppa Italia. In corsa anche i campioni uscenti della Grassorutese, [redacted] buone possibilità [redacted] accedere agli ottavi. Un solo anticipo previsto per domani, alle 16 [redacted] Cà de Rissi, valevole per il girone 10 fra Molassana (1) e Ligorna (1). La vincente avanza, il pareggio con reti promuoverebbe il Ligorna, l'ics «tipico» da 0-0 permetterebbe alla riposante Coalma (2) [redacted] andare avanti.

Domenica le altre gare, tutte alle 16. Da ponente a levante: Albenga (3) favorita nel girone 1 potendo ospitare l'Ospedaletti (1) al Riva, e potendosi accontentare della divisione della posta. Out il Ventimiglia (1). [redacted]gno ics che, nel girone 2, qualificherebbe anche il Portovado (3), grazie alla miglior differenza reti nei confronti della Loanesi (3). Scontro diretto al Chittolina, out il Pietra che riposa (0).

Girone 3: impegno casalingo per il S. Bartolomeo (1) obbligato a battere l'Argentina (0) con almeno due gol di scarto per eliminare il Finale [redacted] che riposa. Cairese (3) favorita nel girone 4, potendo ricevere il Cisano (1) [redacted] Vesima, col Bragno (1) costretto ad assistere. Trasferta impegnativa per il Vado (3) [redacted] la Casellese (1), ma rossoblù in grado di puntare [redacted] due risultati [redacted] tre; girone 5 [redacted] riposo per il Busalla (1), ormai eliminato.

Girone 11 [redacted] la Samm (3) che, per accedere agli ottavi, de[redacted] battere il Bogliasco (3) al Broccardi; fuori la Corte (0). Grassorutese (3) in trasferta a Recco contro il Pieve (1) [redacted] obiettivo almeno la divisione della posta; nel girone 12 riposa il Rapallo (1). Campo Sivori an[redacted] indisponibile, e sfida del girone 13 fra Sestri Levante (1) e Lavagnese (1) al Riboli; l'eventuale 0-0 qualificherebbe [redacted] Ri[redacted] (2). Infine i due gironi levantini-spezzini: «15» con Caperanese (1)-Migliarinese (1) e Sesta (2) [redacted] riposo; «16» con Polbas (3)-Villaggio (0) e Ceparana (3) alla finestra. [g. s.]

VENTIMIGLIA CALCIO

I giallorossi diventano «punto-Juve»

[redacted] Ventimiglia [redacted] diventato il «punto-Juve» per la provincia di Imperia. L'accordo è stato raggiunto nei giorni scorsi [redacted] verrà probabilmente ufficializzato domenica nel corso [redacted] presentazione ufficiale della squadra giallorossa, fissata [redacted] palazzo comunale alle 11, alla presenza del sindaco della città [redacted] degli altri amministratori cittadini.

Il Ventimiglia sarà l'unica società [redacted] provincia a poter utilizzare [redacted] marchio Juventus affiancandosi [redacted] operazioni analoghe che hanno già visto protagoniste l'Ospedaletti (con [redacted] Milan), il Vallecrosia (con l'Inter), l'Argentina Arma (con la Sampdoria) e la Carlin's Boys (con il Parma). L'accordo con la società bianconera, che ha affidato la direzione dell'operazione punto-Juve ad un'ex gloria come Antonio Cabrini, prevede una collaborazione tecnica per il settore giovanile dove verranno applicate metodologie [redacted] tutti [redacted] altri «punti-Juve» dislocati in Italia: al[redacted] allenatori delle formazioni minori giallorossi (Mei, Cammareri [redacted] Brigenti) hanno già partecipato a uno stage svoltosi nella Repubblica di S. Marino nell'ambito dell'iniziativa. Il «punto-Ju[redacted] interesserà in particolare le squadre fino agli Esordienti, che potranno avvalersi del marchio Juve con innegabili vantaggi promozionali: sui baby più interessanti, ovviamente, il club torinese avrà diritto di prelazione. [b. m.]

In campo anche Savona, Cairese, Vado e Loanesi

Domani scatta il torneo degli Juniores nazionali

Partenza domani, conclusione il [redacted] maggio. Dopo il Nazionale dilettanti, debutto anche per il campionato Juniores nazionale che vede ai nastri di partenza sette formazioni liguri. Gli occhi [redacted] puntati soprattutto sull'Entella [redacted] sul Savona, con Adelio Colombo [redacted] Sergio Ghilino che hanno già dichiarato [redacted] guardare con particolare attenzione al «serbatoio» [redacted] Juniores; le altre società regionali [redacted] Spezia, Cairese, Loanesi, Sestrese e Vado.

Spezia unica società professionistica, [redacted] le altre quattro hanno accettato il «rischio» nazionali, pur potendo per statuto partecipare soltanto ai regionali. Una [redacted] stuzzicante quindi anche per le savonesi Cairese, Loanesi [redacted] Vado e per la genovese Sestrese, che lo [redacted] anno aveva già disputato gli Juniores nazionali con [redacted] fortuna.

Poi, a completare il lotto delle sedici, le toscane Camaiore, Castelnuovo Garfagnana, Cecina, Fucecchio, Pietrasanta, Ponsacco e Venturina e il duo del basso Piemonte formato da Derthona e Novese. Un girone difficile, tradizionalmente chiuso alle nostre rappresentanti, con le piemontesi e le to[redacted] che in passato han sempre primeggiato. Società piemontesi che spesso erano gemellate con Juventus o Torino, mentre le [redacted] optavano ovviamente sulle giovanili della Fiorentina. Vasi di coccio fra vasi [redacted] ferro: ma chissà che qualche ligure [redacted] riesca a far invertire la tendenza...

[redacted] sabato e domenica partiranno pure i tornei regionali riservati ad Allievi e Giovanissimi; a seguire (sette giorni dopo) gli Juniores regionali. Ai primi di ottobre sarà poi il [redacted] dei provinciali: allora tutto [redacted] meccanismo del calcio giovanile ligure sarà [redacted] movimento. [g. s.]

2 TAPPA — SAVONA GOAL '97
Gran Premio «SOTTOZERO»

domenica 14 settembre '97		
1	SAVONA	FOSSANESE
2	SANREMESE	ENTELLA
3	CAMAIORE	IMPERIA
4	CUNEO	PONSACCO
5	MASSESE	DERTHONA
6	PAVULLESE	CASALE

GOLDEN BOYS *"Centro Calcio"*

Primi calci ......
Pulcini ......
Esordienti ......
Giovanissimi ......
Allievi ......
Junior ......

Nome ...... Cognome ......
Indirizzo ......
BAR o TEAM ......

"Il miglior settore giovanile è":
......

I CALENDARI DELLA SECONDA CATEGORIA

Girone A.

Prima giornata (and. 5/10/97-rit. 1/02/98): Auxilium-Sanremo Poggese; Calice-Borghetto; Celle-S. Filippo; Dolcedo-Bordighera; Magliolo-Veloce; Riva-Pontedassio; Riviera-Andora. **Seconda giornata (12/10/97-rit. [redacted]):** Andora-Calice; Bordigh.-Auxilium; Borghetto-Celle; Pontedassio-Dolcedo; S. Filippo-Riva; Sanremo-Magliolo; Veloce-Riviera. **Terza giornata (19/10-16/02):** Auxilium-Ponted.; Calice-Veloce; Celle-Andora; Dolcedo-S. Filippo; Riva-Borghetto; Riviera-Magliolo; Sanremo-Bordighera. **Quarta giornata (26/10-22/02):** Andora-Riva; Borghetto-Dolcedo; Magliolo-Bordighera; Ponted.-Sanremo; Riviera-Calice; S. Filippo-Auxilium; Veloce-Celle. **Quinta giornata (2/11-1/03):** Auxilium-Borgh.; Bordighera-Pontedassio; Calice-Magliolo; Celle-Riviera; Dolcedo-Aurora; Riva-Veloce; Sanremo-S. Filippo. **Sesta giornata (9/11-8/03):** Andora-Auxilium; Borghetto-Sanr.; Calice-Celle; Magliolo-Ponted.; Riviera-Riva; S. Filippo-Bordighera; Veloce-Dolcedo. **Settima giornata (16/11-15/03):** Auxilium-Veloce; Bordighera-Borghetto; Celle-Magliolo; Dolcedo-Riviera; Pontedas.-S. Filippo; Riva-Calice; Sanremo-Andora.

Ottava giornata (23/11-22/03): Andora-Bordighera; Borghetto-Pontedassio; Calice-Dolcedo; Celle-Riva; Magliolo-S. Filippo; Riviera-Auxilium; Veloce-Sanremo. **Nona giornata (30/11-29/03):** Auxilium-Calice; Bordighera-Velo[redacted]; Dolcedo-Celle; Pont.-Andora; Riva-Magliolo; [redacted] Filippo-Borgh.; Sanremo-Riviera. **Decima giornata (9/12-5/04):** Andora-S. Filippo; Calice-San[redacted]; Celle-Auxilium; Magliolo-Borghetto; Riva-Dolcedo; Riviera-Bordigh.; Veloce-Pontedassio. **Undicesima giorna[redacted] (14/12-19/04):** Auxilium-Riva; Bordighera-Calice; Borghetto-Andora; Dolcedo-Magliolo; Ponted.-Riviera; S. Filippo-Veloce; Sanremo-Celle. **Dodicesima giornata (21/12-26/04):** Calice-Pontedassio; Celle-Bordigh.; Dolcedo-Auxilium; Magliolo-Andora; Riva-Sanremo; Riviera-S. Filippo; Veloce-Borghetto. **Tredicesi[redacted] giornata (25/01-3/05):** Auxilium-Magliolo; Andora-Veloce; Bordighera-Riva Ligure; Borghetto-Riviera dei Fiori; Pontedassio-Celle; S. Filippo Neri-Calice; Sanremo-Dolcedo.

Girone B.

Prima giornata (and. 5/10/97-rit. 1/02/98): Aurora-[redacted] Nazario; Bardineto-Carcarese; Sciarbor.-Calizzano; Cameran.-Rocchetese; Cengio-Albisola; Sassello-Millesimo; Speranza-Dego. **Seconda giornata (and. 12/12/97-rit. 8/02/98):** Albisola-Aurora; Calizzano-Speranza; Cameran.-Cengio; Dego-Bardineto; Millesimo-Sciarborasca; Rocchetese-Sassello; [redacted] Nazario-Cameranese. **Terza giornata (19/10-15/02):** Aurora-Carca[redacted]; Bardineto-Calizzano; Sciarb.-Rocchett.; Cengio-Dego; [redacted] Nazario-Albisola; Sassello-Cameranese; Speranza-Millesimo. **Quarta giornata (26/10-22/02):** Calizzano-Cengio; Cameran.-Albisola; Carcarese-S. Nazario; Dego-Aurora; Millesimo-Bardineto; Rocchet.-Speranza; Sassello-Sciarborasca. **Quinta giornata (2/11-1/03):** Albisola-Carcarese; Aurora-Calizzano; Bardineto-Rocchet.; Sciarbor.-Cameranese; Cengio-Milles.; S. Nazario-Degio; Speranza-Sassello. **Sesta giornata (9/11-8/03):** Sciarborasca-Speranza; Calizzano-S. Nazario; Cameranese-Carcarese; Dego-Albisola; Millesimo-Aurora; Rocchetese-Cengio; Sassello-Bardineto. **Settima giornata (16/11-15/03):** Albisola-Calizz.; Aurora-Rocchet.; Bardineto-Sciarb.; Carcar.-Dego; Cengio-Sassello; S. Nazario-Millesimo; Speranza-Cameranese.

Ottava giornata (23/11-22/03): Sciarborasca-Cengio; Calizzano-Carcarese; Cameranese-Dego; Millesimo-Albisola; Rocchetese-S. Nazario; Sassello-Aurora; Speranza-Bardineto. **Nona giornata (30/11-29/03):** Albisola-Rocchettese; Aurora-Sciarb.; Bardineto-Cameranese; Carcarese-Millesimo; Cengio-Speranza; Dego-Calizzano; S. Nazario-Sassello. **Decima giornata (7/12-5/04):** Bardineto-Cengio; Sciarborasca-S. Nazario; Cameranese-Calizzano; Millesimo-Dego; Rocchetese-Carcarese; Sassello-Albisola; Speranza-Aurora. **Undicesima giorn. (14/12-19/04):** Albisola-Sciarb.; Aurora-Bardineto; Calizz.-Millesimo; Carcarese-Sassello; Cengio-Cameranese; Dego-Rocchet.; S. Nazario-Speranza. **Dodicesima giorn. (21/12-26/04):** Bardineto-S. Nazario; Sciarb.-Carcarese; Cameranese-Milles.; Cengio-Aurora; Rocchet.-Calizzano; Sassello-Dego; Speranza-Albisola. **Tredicesima giorn. (25/1/98-9/05):** Albisola-Bardineto; Aurora-Camer.; Calizzano-Sassello; Carcarese-Speranza; Dego-Sciarb.; Milles.-Rocchet.; S. Naz.-Cengio.

Girone E.

Prima giornata (and. 5/1-rit. 1/02/98): Bogliasco-V. Chiavari; Cicagna-Sestieri; Cogornese-Deiva; Fontanab.-Croce Verde; Moneglia-S. Lorenzo; Ne-Bargagli; Ri-Leivi; Riese-Bargone. **Seconda giornata (12/10-8/02):** Bargagli-Cicagna; Bargone-Moneglia; Croce Verde-Ri; Deiva-Riese; Leivi-Ne; S. Lorenzo-Cogornese; Sestieri-Bogliasco; V. Chiavari-Fontanabuona. **Terza giornata (19/10-15/02):** Bogliasco-Leivi; Cicagna-Ne; Cogornese-Bargone; Fontanab.-Bargagli; Moneglia-Deiva; Ri-Sestieri; Riese-V. Chiavari; S. Lorenzo-C. Verde. **Quarta giornata (26/10-22/02):** Bargagli-Riese; Bargone-S. Lorenzo; C. Verde-Deiva; Fontanab.-Bogliasco; Leivi-Cicagna; Ne-Moneglia; Sestieri-Cogornese; V. Chiavari-Ri. **Quinta giornata (2/11-1/03):** Bogliasco-Cogornese; Cicagna-Fontanab.; Deiva-Bargone; Leivi-C. Verde; Moneglia-Sestieri; Ri-Bargagli; Riese-Ne; [redacted] Lorenzo-V. Chiavari. **Sesta giornata (9/11-8/03):** Bargagli-C. Verde; [redacted]gliasco-Moneglia; Cicagna-Riese; Cogornese-Leivi; Fontanab.-Deiva; Ne-Ri; Sestieri-S. Lorenzo; V. Chiavari-Bargone. **Settima giornata (16/11-15/03):** Bargone-Sestieri; C. Verde-Ne; Deiva-V. Chiavari; Leivi-Bargagli; Moneglia-Cogorn.; Ri-Cicagna; Riese-Fontan.; [redacted] Lorenzo-Bogliasco.

Ottava giornata (23/11-22/03): Bargaglia-Deiva; Bogliasco-Riese; Cicagna-Bargone; Cogornese-Ri; Fontanab.-Moneglia; Ne-S. Lorenzo; [redacted]stieri-C. Verde; V. Chiavari-Leivi. **Nona giornata (30/11-29/03):** Bargone-Ne; C. Verde-Riese; Deiva-Cicagna; Leivi-Sestieri; Moneglia-Bargagli; Ri-Bogliasco; S. Lorenzo-Fontan.; V. Chiav.-Cogornese **Decima giornata (7/12-5/04):** Bogliasco-Bargone; Cicagna-V. Chiavari; Cogornese-C. Verde; Fontanabuona-Ri; Moneglia-Leivi; Ne-Deiva; Riese-S. Lorenzo; Sestieri-Bargagli. **Undicesima giornata (14/12-19/4):** Bargagli-Bogliasco; Bargone-Fontanab.; C. Verde-Cicagna; Deiva-Sestieri; Leivi-Riese; Ne-Cogornese; Ri-S. Lorenzo; V. Chiavari-Moneglia. **Dodicesima giornata (21/12-26/04):** Bargone-Leivi; Bogliasco-Deiva M; Cogornese-Cicagna; Fontanabuona-Ne; Moneglia-Croce Verde; Riese-Ri; S. Lorenzo-Bargagli; Sestieri-V. Chiavari. **Tredicesima gior[redacted] (11/1-3/05):** Bargagli-V. Chiavari; Cicagna-Moneglia; C. Verde-Bogliasco; Deiva-S. Lorenzo; Leivi-Fontanab.; Ne-Sestieri; Ri-Bargone; Ri[redacted] Cogornese. **Quattordicesima giornata (18/01-10/05):** Bargone-Bargagli; Bogliasco-Ne; Cogornese-Fontan.; Deiva-Leivi; Moneglia-Ri; S. Lorenzo-Cicagna; Sestieri-Riese; V. Chiavari-C. Verde. **Quindicesima giornata (25/01-17/05):** Bargagli-Cogornese; Cicagn[redacted] Bogliasco; C. Verde-Bargone; Fontanabuona-Sestieri; Leivi-S. Lorenzo; Ne-V. Chiavari; Ri-Deiva; Riese-Moneglia.

GIORGIO ARMANI

Intel Pentium® Processor con MMX™ Technology:

Entra subito nel futuro!

Software 97-Line

MS Plus!

Autoroute Express

MSWord 97

Corel Draw 6

Windows 95

MSWorks 4.0 per Windows 95

Sidewalk

HIGHSCREEN

Sky Mini 97-Line

- 1[illegible] MHz Intel Pentium® Processor con MMX™ Technology
- 16 MB [illegible] RAM
- HDD da 1,3 GB
- FLOPPY: 3,5" DA 1,44 [illegible]
- LETTORE CD-ROM [illegible]
- HIGHSCREEN [illegible] Sound Booster® 16 PnP
- Scheda [illegible] PCI ATI MACH 64 – 2 MB DRAM con [illegible] Player
- Tastiera Indus-Keyboard Win'95
- Incluso Software 97-Line
- Abbonamento incluso fino ad Aprile '98 a Italia On Line: Internet+e-mail 24 ore al giorno!
- Monitor escluso

1.899.000 IVA [illegible]

ECCO [illegible] QUESTA [illegible] ALTRE [illegible] IN [illegible]:

SERVIZIO CLIENTI Tel. 011/8127787

ALESSANDRIA C.so [illegible] Tel. 0131/444040

CUNEO Via S. [illegible]dis 6 Tel. 0171/691989

BIELLA Via [illegible] 31 Tel. 015/8493515

AOSTA Via S. M. De Corleans 67 Tel. 0165/31828

NOVARA Borgomanero (SS per Gozzano) Via Kennedy 22 Tel. 0322/846498

- Via XXII Marzo, [illegible] Prossima Apertura

TORINO

- [illegible] C.so Tortona 5/7 Tel. 011/8127787
- C.so Sebastopoli 194 Tel. 011/3241319
- Via Biglieri I/Via [illegible] Tel. 011/6637110
- Via Orbetello 64 Tel. 011/2203177
- Via Nizza 1 Staz. P. Nuova Tel. 011/6680513
- [illegible] M. Cristina [illegible] Tel. 011/6698033
- Chivasso Via De Gasperi, 8
- Collegno C.so Francia 92/C Tel. 011/4032788
- Cirié Via Gazzera 20 Tel. 011/9205722
- Pinerolo [illegible] Nazionale 125 Tel. 0121/201200
- Rivarolo C.so Torino [illegible] Tel. 0124/29281

[illegible] Santhià SS 143, 56A Tel. 0161/928343

VOBIS MICROCOMPUTER

La prima catena europea dell'informatica

DAL 2 AL 7 FEBBRAIO '98

LA STAMPA TORNA A SCUOLA

con il progetto didattico che, a complemento della normale programmazione, da otto anni favorisce tra gli studenti delle scuole medie e tra quelli del biennio delle superiori [illegible] lettura del giornale, introducendolo in classe come vera disciplina. **LA STAMPA IN CLASSE** è collegato ad analoghe iniziative avviate a livello internazionale sotto la sigla NIE (Newspaper in Education). Per gli studenti delle medie consiste nello svolgimento di esercizi per arrivare ad una lettura critica [illegible] giornale. Per gli studenti – del solo biennio – delle superiori, altri esercizi sono il [illegible] per arrivare a scrivere vari tipi di articolo. L'insegnante che desidera aderire al progetto dovrà compilare con precisione il tagliando che sarà pubblicato qui verso fine ottobre. Tale tagliando dovrà esserci inviato unicamente **tra l'1 e il 20 novembre**, a scuola già avviata, in modo da avere chiari il numero degli alunni partecipanti, delle copie da acquistare, dell'indirizzo preciso e dettagliato dell'edicola dove avverrà l'acquisto. Entro fine dicembre invieremo all'insegnante gratuitamente a scuola, con la spiegazione dettagliata dell'iniziativa, il materiale per [illegible] svolgimento degli **esercizi che prevedono la consultazione quotidiana di LA STAMPA dal 2 al 7 febbraio 1998.** Egli dovrà solo ricordare di fare acquistare le copie del giornale ai suoi studenti (una copia ciascuno o ogni due), ogni giorno, nei giorni sopra indicati.

LA STAMPA IN CLASSE '97/'98

[illegible] DI TAGLIANDO DI ADESIONE [illegible]

Per informazioni: La Stampa in Classe - Tel. 011/568.16.97 - 568.33.51 1678-02005

Intel Pentium® Processor con MMX™ Technology:

Entra subito nel futuro!

1.899.000 IVA INCLUSA*

Software 97-Line

- MS Plus!
- MSWord 97
- Windows 95
- MSWorks 4.0 per Windows 95
- Autoroute Express (Ing)
- Corel Draw 6
- Sidekick 95

HIGHSCREEN®

Sky Mini 97-Line

- [illegible] MHz Intel [illegible] Processor [illegible] MMX™ Technology
- 16 MB EDO RAM
- [illegible] 1,3 GB
- FLOPPY: 3,5" DA 1,44 MB
- LETTORE CD-ROM [illegible]
- [illegible] 3D Sound [illegible] 16 PnP
- [illegible] ATI MACH 64 – 2 MB DRAM [illegible] Video Player
- [illegible] Indus-Keyboard Win'95
- [illegible] 97-Line
- Abbonamento incluso fino ad Aprile '98 a Italia On Line: Internet+e-mail 24 ore al giorno!
- [illegible]

ECCO DOVE TROVI QUESTA [illegible] ALLE MIGLIORI CONDIZIONI DISPONIBILI IN ATTUALITÀ:

SERVIZIO CLIENTI Tel. 011/8127787

ALESSANDRIA C.so Borsalino 30 Tel. 0131/444040

CUNEO [illegible] Grandis 6 Tel. 0171/691989

BIELLA [illegible] Candelo 31 Tel. 015/8493515

AOSTA Via S. M. De Corleans 67 Tel. 0165/31628

NOVARA Borgomanero (SS per Gozzano) Via Kennedy 22 Tel. 0322/846496

- Via XXII [illegible] 212 [illegible] Apertura

TORINO

- [illegible] C.so Tortona 5/7 Tel. 011/8127787
- [illegible] Sebastopoli [illegible] Tel. 011/3241319
- Via Biglieri I/Via Nizza Tel. 011/6637110
- [illegible] Tel. 011/2203177
- Via Nizza 1 Staz. P. [illegible] Tel. 011/6680513
- Via M. Cristina [illegible] Tel. 011/6696035
- Chivasso Via [illegible] Gasperi, 8
- Collegno C.so Francia 92/C Tel. 011/4032788
- [illegible] Via Gazzera 20 Tel. 011/9205722
- Pinerolo [illegible] 125 Tel. 0121/201200
- Rivarolo C.so [illegible] Tel. 0124/29281

VERCELLI Santhià SS 143, 56A Tel. [illegible]

VOBIS MICROCOMPUTER

La prima catena europea dell'informatica

DAL 2 AL 7 FEBBRAIO '98

LA STAMPA TORNA A SCUOLA

con il progetto didattico che, a complemento della normale programmazione, da otto anni favorisce tra gli studenti delle scuole medie e tra quelli del biennio delle superiori la lettura del giornale, introducendolo in classe come vera disciplina. **LA STAMPA IN CLASSE** è collegato ad analoghe iniziative avviate a livello internazionale sotto la sigla NIE (Newspaper in Education). Per gli studenti delle medie consiste nello svolgimento di esercizi per arrivare ad una lettura critica del giornale. Per gli studenti – del solo biennio – delle superiori, altri esercizi sono il mezzo per arrivare a scrivere vari tipi di articolo. L'insegnante che desidera aderire al progetto dovrà compilare con precisione il tagliando che sarà pubblicato qui [illegible] fine ottobre. Tale tagliando dovrà esserci inviato unicamente **tra l'1 e il 20 novembre**, a scuola già avviata, in modo da avere chiari il numero degli alunni partecipanti, delle copie da acquistare, dell'indirizzo preciso e dettagliato dell'edicola dove avverrà l'acquisto. Entro fine dicembre invieremo all'insegnante gratuitamente a scuola, con la spiegazione dettagliata dell'iniziativa, il materiale per lo svolgimento degli **esercizi che prevedono la consultazione quotidiana di LA STAMPA dal 2 al 7 febbraio 1998.** Egli dovrà solo ricordare di fare acquistare le copie del giornale ai suoi studenti (una copia [illegible] o ogni due), ogni giorno, nei giorni sopra indicati.

LA STAMPA IN CLASSE '97/'98

OCCHIO AI TAGLIANDI DI ADESIONE!

[illegible] qui

Per informazioni: La Stampa in Classe - Tel. 011/568.16.97 - 568.33.51 1678-02005

DOMUS 3000 arredamenti

SIAMO A 50 MT. DALLA DITTA FTL.
A CROPPO DI TRONTANO - ZONA INDUSTRIALE
VIA LEONARDO DA VINCI, 15
TEL. 0324/24.92.14

NEL RISPETTO
LA NUOVA ESPOSIZIONE
ANCORA PIU' GRANDE

NUOVI AMBIENTI
- CAMERETTE ATTREZZATE
- CABINE ARMADIO
- VASTO ASSORTIMENTO DIVANI

OLTRE AI SOLITI SCONTI

SOLO FINO AL 15 OTTOBRE
FINANZIAMENTI A TASSO ZERO
IN 12 MESI

PER GLI SPOSI PREZZI BLOCCATI
PER IL NUOVO ANNO!!!

T U T T O P E R L ' E D I L I Z I A

PRODUZIONE TRAVETTI A TRALICCIO
TEGOLA CANADESE
RIFACIMENTO TETTI
RECINZIONI

FINESTRE PER MANSARDE VELUX
PORTE BASCULANTI
PORTE BLINDATE
CAMINETTI

POSA IN OPERA SPECIALIZZATA

CERAMICHE PER PAVIMENTI E RIVESTIMENTI
SERRAMENTI IN LEGNO E P.V.C.
PAVIMENTI IN LEGNO
ARREDO BAGNO

I Kmi da Domodossola

FTL
geom. Luca

Via L. da Vinci, 30 - 28030 CROPPO DI TRONTANO (VB) - Tel. (0324)44684/5/6 - Fax (0324) 481681

ENTE FIERA DEI CASTELLI DI BELGIOIOSO E SARTIRANA

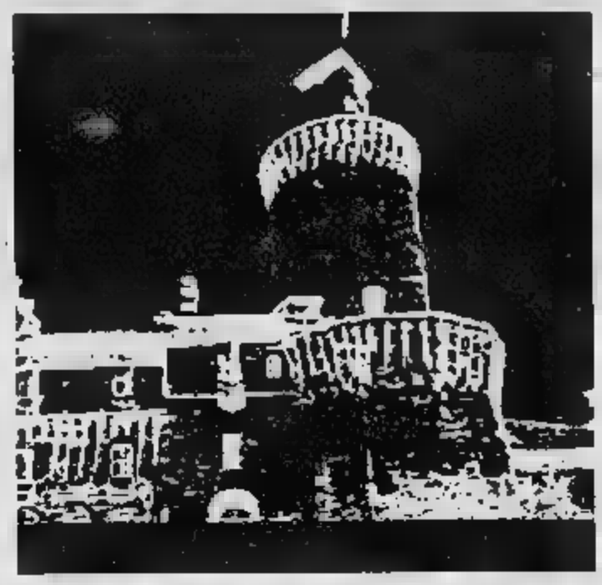

castello di sartirana - pv

13 - 28 settembre 1997

XVII mostra mercato di antiquariato

▲ GUERIDON IN PALISSANDRO (uno di due)
veneto 1840 circa
IL [illegible] RITROVATO

▲ CAFFETTIERA IN ARGENTO STERLING
tiffany & co. (1907-1938), cm 28x23
VENDÔME ARGENTI

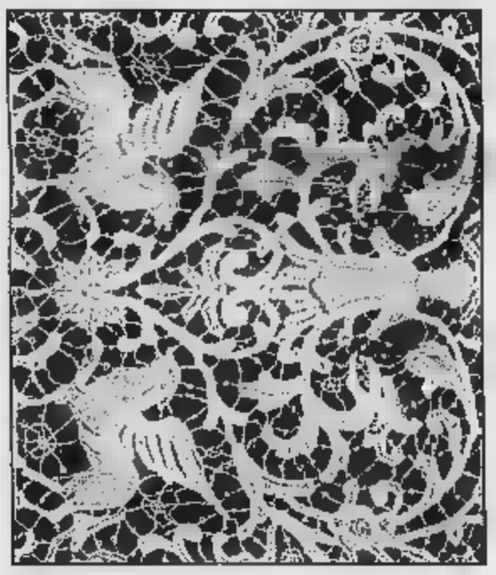

▲ GRANDE COPERTA DA LETTO
A PUNTO AGO "VENISE" (particolare)
burano fine XIX sec. - cm 230x235
PENELOPE

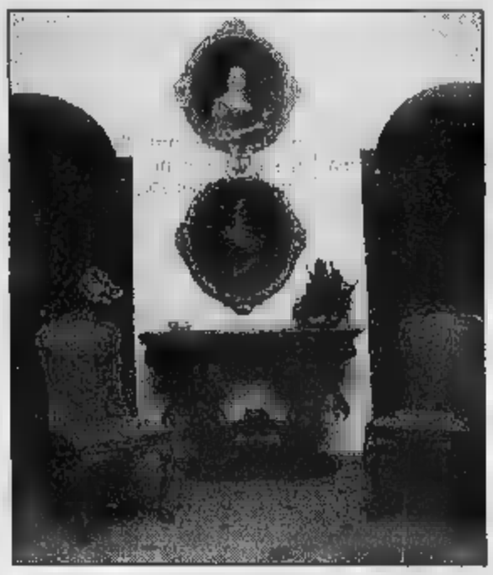

▲ INTERNO GALLERIA
ANTICHITÀ OTTOBRINI

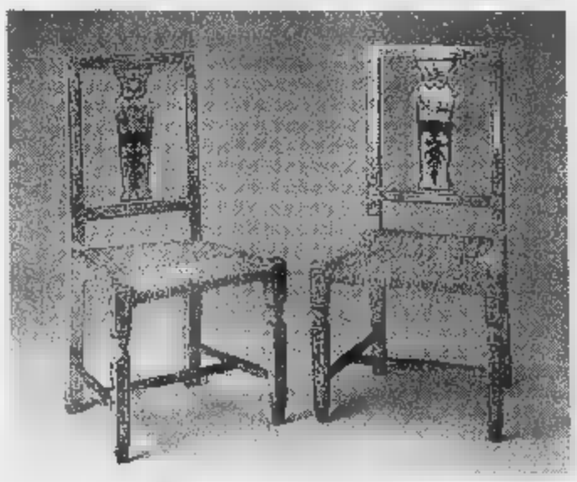

▲ SEDIE LUIGI XVI (due di quattro) IN LEGNO DIPINTO
piemonte fine XVIII sec.
BOTTEGA D'ARTE BIANCHI

▲ RICAMO LUIGI XVI - piemonte XVIII sec.
PUTTO (uno di due) E LEGGIO IN LEGNO
DORATO E POLICROMO
piemonte primo quarto XVIII sec.
LE TEMPS PASSE'

▲ RARO ESEMPLARE DI SQUARE PIANO
CON INTARSI IN EBANO
John broadwood & sons, londra 1829
PAOLO EMILIANI

giovedì, venerdì 15-23; sabato 10-23, domenica 10-20
lunedì, martedì, mercoledì: chiuso tel: 0384 800800 - 800750 fax 0384 800748

provincia di pavia

Cassa di Risparmio di Parma e Piacenza

comune di sartirana lomellina

Una pagina di storia della termoregolazione

BLOW UP

ANNIVERSARY

80

IMIT

1917 - 1997

In occasione dell'80° Anniversario della sua fondazione la IMIT ringrazia clienti e fornitori per la fiducia accordatale, dipendenti e collaboratori per l'impegno con cui hanno contribuito a rendere la produzione una garanzia di sicurezza e qualità, augurandosi di continuare insieme una tradizione di grandi successi.

IMIT S.p.a. - 28053 Castelletto Ticino (NO)
Tel. 0331/941600 - Fax 0331/973100

Azienda certificata ISO 9001 dal 1991

MEMBER OF

Una pagina di storia della termoregolazione

BLOW UP

ANNIVERSARY

80

IMIT

1917 - 1997

In occasione dell'80° Anniversario della sua fondazione la IMIT ringrazia clienti e fornitori per la fiducia accordatale, dipendenti e collaboratori per l'impegno con cui hanno contribuito a rendere la produzione una garanzia di sicurezza e qualità, augurandosi di continuare insieme una tradizione di grandi successi.

IMIT S.p.a. - 28053 Castelletto Ticino (NO)
Tel. 0331/941600 - Fax 0331/973100

Azienda certificata
ISO 9001 dal 1991

MEMBER OF

Per la pubblicità su
LA STAMPA
PK
publikompass
PUBLITIME
Agente Publikompass
Novara Corso Cavour 13
(0321) 333.41 (2 linee r.a.)
(0321) 623035
Gozzano Via Cervino 13
Tel. (0322)

LA STAMPA

NOVARA

VERBANO CUSIO OSSOLA

Venerdì 12 Settembre 1997

REDAZIONE: C. DELLA VITTORIA 2, TELEFONO 398.401/02 / FAX 36391

N° 37

Enaip
Centro Servizi Formativi
Formazione per l'EUROPA
BORGOMANERO
Via Rovelli, 33 - Tel. 0322/845169 - 844494 - 844497

Procedevano in fila indiana, di notte, sulla corsia d'emergenza fra i caselli di Agognate e Biandrate

Tredici clandestini catturati in autostrada

Quattro egiziani e 9 turchi

NOVARA. Camminavano in fila indiana, sulla corsia d'emergenza della «Torino-Milano», fra i caselli di Agognate e Biandrate. Alcuni di loro, l'altra notte, portavano in spalla grossi borsoni pieni di indumenti. Erano convinti di raggiungere, a piedi, Milano. Non sapevano di andare in direzione opposta.

Quando, dopo la segnalazione di alcuni automobilisti che hanno avvertito del pericolo la Questura, sono intervenuti i poliziotti, alcuni son riusciti a fuggire. Gli altri, tredici in tutto, sono stati trasportati in Questura e rifocillati.

Storia di clandestini, di extracomunitari che hanno pagato per raggiungere l'Europa come la terra promessa. Sono tredici in tutto: quattro egiziani e nove turchi, giovani sui trent'anni in cerca di fortuna. Al corpo di guardia, dove han trascorso parte della nottata e la giornata di ieri, son spaventati, come animali in gabbia. Quando attraverso le vetrate vedono avvicinarsi un estraneo, scattano in piedi. Solamente nella tarda mattina di ieri, reperiti gli interpreti, è stato possibile conoscere la loro verità.

Gli egiziani han raccontato di essersi affidati ad un'agenzia del loro paese pagando ciascuno l'equivalente di sei milioni e mezzo per raggiungere Francoforte in aereo. Sono partiti dal Cairo il 30 agosto scorso. Dalla Germania volevano raggiungere Milano. Così hanno noleggiato un'auto di grossa cilindrata con autista contribuendo alle spese con mille dollari ciascuno. Sono entrati in Italia dal valico del Brennero. Poi l'autista impossessatosi dei documenti con i visti d'ingresso in Italia, forse perchè possono servirgli per un altro trasporto di clandestini, li ha abbandonati in una piazzola sull'autostrada. Presumibilmente all'autogrill «Pavesi» di Galliate, dicendo loro che erano arrivati alla periferia di Milano. Qui, non ancora s'è capito bene il perchè e quando, i quattro egiziani avrebbero incontrato i nove turchi. Questi arrivavano dal confine con la Jugoslavia a bordo di un Tir che li avrebbe scaricati sempre all'autogrill. Anche loro sostengono di aver pagato: circa sette milioni a testa ad un'agenzia turca per raggiungere la Germania. Sono partiti mercoledì scorso da Istanbul, in aereo, per raggiungere Sarajevo. Qui avrebbero dovuto proseguire per la Germania ma sono sorte complicazioni. Allora hanno optato per un viaggio nascosti dentro un tir che ha passato la frontiera con l'Italia.

Fermati in autostrada dai poliziotti sono stati fatti salire su un furgone della «Polstrada» ed accompagnati in Questura a Novara. I clandestini sono tutti in possesso di passaporti regolari rilasciati dai loro paesi. Sui documenti però non v'è alcun visto d'ingresso in Italia.

Le versioni fornite dagli extracomunitari non convincono appieno i poliziotti. Ci si chiede, per esempio, come e perchè i due gruppi si siano incontrati in autostrada. Può essere una semplice coincidenza. I clandestini poi non hanno saputo dire con certezza dove fossero diretti. L'aspetto piuttosto dimesso, avevano in tasca pochi spiccioli. Risulta poco credibile anche la storia delle somme ragguardevoli che avrebbero pagato per espatriare e per raggiungere il nostro paese. Resta poi da chiarire perchè l'altra notte si trovassero a percorrere, a piedi, l'autostrada. Possibile che fossero consapevoli dei rischi che correvano per la loro incolumità fisica così scoperti ed arrestati? Adesso sono stati espulsi. Entro 15 giorni dovranno tornare ai loro paesi.

Renato Ambiel

STRANIERI IN PROVINCIA DI NOVARA

TOTALE STRANIERI	4976
EXTRACOMUNITARI	4272
COMUNITARI	704
MAROCCHINI	1012
SENEGALESI	476
TUNISINI	234
ALBANESI	602
GHANESI	193
CINESI	
ROMENI	

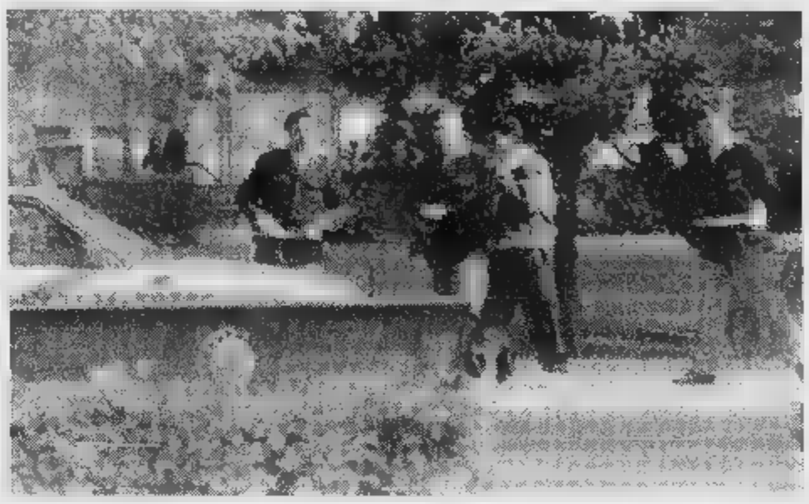

I 13 clandestini sono stati bloccati mercoledì notte dalla polizia sulla «Torino-Milano» e trasferiti in questura con un furgone. Qui, dopo l'identificazione sono stati tutti espulsi

PRIMO PIANO

Novara

Afa a settembre è record del secolo

Il termometro scende. Lumellogno segna gradi di massima: è un caldo da record per Novara. In questi giorni le centraline dell'Est Sesia hanno registrato ben ore sole. Pag. 38

Disperso nel lago noto pescatore

Da ieri pomeriggio i vigili del fuoco cercando nel Lago Maggiore dei pescatori più noti di tutto il Verbano, Carlo Brovelli. E' stata recuperata la barca e le reti ma dell'uomo traccia. Senza esito anche le perlustrazioni dall'elicottero. Pag. 38

Masera

Spettacoli e folclore per la Festa dell'Uva

Scatta la festa dell'Uva, che centra l'edizione numero 72 e per giorni Masera ospiterà danze, musica, spettacoli, assaggi di vini, gare di canto e fotografia. Pag. 40

Denunciato il tentativo di estorsione alla Finanza che ha organizzato la trappola

Chiedeva il pizzo in franchi svizzeri

Nel mirino un imprenditore di Romagnano Sesia

BORGOMANERO. Doveva pagare il pizzo, altrimenti ne sarebbe andata di mezzo sia la sua incolumità personale che l'azienda autotrasporti di cui è socio.

Non solo, ma l'estorsore ha preteso che il pagamento venisse effettuato in contanti in valuta straniera pregiata, disprezzando le svalutate lirette italiane.

Vittima dell'estorsione il titolare di una ditta di autotrasporti di Romagnano Sesia, T.I., che qualche giorno fa si è visto arrivare una serie di minacce da parte di C.M., residente nella provincia di Vercelli.

L'autotrasportatore si recava dal Comando della Guardia di Finanza di Borgomanero a denunciare l'accaduto e le Fiamme Gialle si mettevano subito in azione per smascherare l'estorsore. Venivano effettuate indagini accurate ed una serie di pedinamenti, anche per verificare dietro l'estorsione agisse un'unica persona o una gang.

Veniva poi il piano per cogliere in flagrante l'autore dell'estorsione. L'autotrasportatore, in un colloquio successivo con l'estorsore - che tornava a minacciare l'imprenditore di Romagnano qualora non avesse accettato di pagare - fingeva di accondiscendere e fissava un appuntamento per il pagamento.

All'autotrasportatore veniva infatti richiesto di saldare il pizzo in franchi svizzeri, e per recuperare il danaro T.I. riusciva ad ottenere ancora un giorno di tempo.

Il piano della Guardia di Finanza è scattatato nei pressi del casello autostradale di Galliate, sulla Milano-Torino. L'autotrasportatore si è presentato con seimila franchi svizzeri, per un valore di otto milioni e mezzo di lire e li consegnava al vercellese.

Quest'ultimo si accorgeva che nelle vicinanze, in borghese, si trovavano alcuni finanzieri, e appena l'estorsore stava per salire in auto ed allontanarsi, le Fiamme Gialle lo bloccavano e lo arrestavano. Naturalmente veniva sequestrata anche la somma appena estorta all'autotrasportatore.

Subito dopo l'arresto C.M. si sentiva male e gli uomini della Guardia di Finanza provvedevano ad accompagnarlo all'Ospedale di Novara dove i medici diagnosticavano una forte crisi nervosa dovuta sicuramente all'epilogo della vicenda.

E' il secondo caso di estorsione nel giro di tre mesi che viene smascherato dalla Finanza nella Borgomanero: all'inizio dell'estate erano stati arrestati falso pranoterapeuta e il titolare di un commerciale della città. [m. g.]

IN LOMELLINA

Pochi alunni, si chiude

Hanno deciso di chiudere la scuola elementare del loro paese perchè ci sono pochi alunni, solo 29; loro si sono iscritti tutti a quella più vicina e soprattutto più comoda, la «Olivelli» di Mortara, ma rischiano di essere respinti perchè i bambini sono troppi e al posto c'è posto per una decina di inserimenti. E' davvero paradossale quel che sta accadendo a pochi giorni dall'inizio dell'anno scolastico agli studenti di Cergnago, un piccolo centro di 700 abitanti a sei chilometri da Mortara. Ora il consiglio di circolo ha dato tempo fino a lunedì alle famiglie per ripensarci e iscrivere i propri figli ad altre scuole dei dintorni, ad esempio a San Giorgio; se insisteranno per Mortara, si renderà inevitabile ricorrere al sorteggio per assegnare i posti a disposizione. Una soluzione, anticipano i genitori, che potrebbe anche aprire le porte a clamorose forme di protesta. [c. br.]

Ieri notte, è finito contro il guard-rail

Erborista di Novara muore sulla To-Mi

BORGO D'ALE. Un giovane erborista novarese ha perso la vita alle 23,35 di mercoledì notte sulla corsia per Milano dell'autostrada A4 Torino-Milano. Si chiamava Michele Argento, aveva 32 anni e abitava a Novara in corso Risorgimento 228. La sciagura è avvenuta al chilometro 43 tra i caselli di Borgo d'Ale e Santhià.

L'incidente ha coinvolto terzi e sulla sciagura sono in corso indagini da parte degli agenti della Polizia stradale del comando di Villarboit.

Il giovane stava guidando la propria «Opel Astra». Era solo. Poco oltre Borgo d'Ale (per cause da accertare si pensa ad un colpo di sonno) ha perso il controllo dell'auto che ha iniziato a sbandare paurosamente schientandosi poi contro il guardrail.

Il conducente, per la violenza dell'urto, è stato proiettato fuori dall'abitacolo e ai soccorritori le sue condizioni sono apparse subito disperate. Nonostante il pronto intervento dell'ambulanza della Protezione Civile di Cigliano, è infatti giunto privo di vita all'ospedale San Salvatore di Santhià. I medici non hanno potuto che constatare il decesso.

Michele Argento, erborista, 32

La dell'incidente è stata momentaneamente bloccata al traffico per consentire alla Polizia stradale l'espletamento di tutte le formalità. L'auto è stata posta sotto sequestro.

Michele Argento, che da anni si era trasferito da Pombia, aveva aperto un negozio erboristeria in Risorgimento, proprio vicino Un'attività che svolgeva passione e competenza. [g. r.]

Le centraline dell'Est Sesia hanno rilevato nei primi dieci giorni di settembre 80 ore di sole

Caldo, è record del secolo

A Lumellogno registrati 35 gradi

NOVARA. Peggio che in agosto, anzi, molto peggio che a Ferragosto. A Lumellogno il termometro dell'Est Sesia ha toccato i 35 gradi, il record assoluto di questo secolo per settembre. A Torrion Quartara, l'osservatorio meteorologico di Giuseppe Antoni ha fatto segnare + 33,5.

Sarà colpa dell'effetto serra, delle alte pressioni che ormai imperversano stabili come in piena estate, o magari anche del «Nino», fatto sta che il settembre di quest'anno è davvero il più caldo del secolo, come provano i numeri.

I dati del Consorzio Est Sesia, che ha centraline di rilevamento sparse un pò in tutta la provincia, sono chiarissimi: i primi dieci giorni del settembre '97 hanno segnato la temperatura massima assoluta più alta di questo periodo in tutti gli annali dell'associazione; nella prima decade del mese la media delle temperature massime è stata, a Novara, di 33,2 gradi: l'anno scorso la stessa media era di 23,5. Negli ultimi anni la stessa media è stata di 24,9, un dato che da solo dice tutto sull'eccezionalità di questo settembre.

In questi giorni sono altissime anche le minime: la media dei valori minimi è stata di 15,1 gradi, contro gli 8,5 dell'anno ed i 12,5 dell'ultimo mezzo secolo.

Le altre massime eccezionali registrate a settembre sono state 34 gradi nel 1970 e nel '73, 31 gradi nel 1985 e nell'87. E' significativo anche il fatto che i valori più alti sono stati registrati negli ultimi trent'anni, a conferma che davvero il clima è in fase di riscaldamento, come ormai è stato rilevato dagli scienziati.

C'è un dato che testimonia di quanto sia fuori da ogni norma il calore di questi giorni: l'irraggiamento solare, vale a dire le ore di sole giornaliere. Anche questo è un dato rilevato dall'Est Sesia: nei primi dieci giorni di settembre ci sono state ore e di irraggiamento, contro 71 dello stesso periodo in luglio e le 67 di agosto.

Da che cosa dipende questo exploit di calore? «Il Nino non c'entra nulla - risponde Antoni - si tratta di una permanenza dell'alta pressione con l'aria calda che schiacciata verso il suolo e forma questa isola di calore, resa opprimente dall'umidità».

Pino a quando durerà? Dall'ufficio meteorologico dell'aeroporto di Cameri previsioni a breve scadenza: «Sabato e domenica ci sarà una lieve flessione delle alte pressioni, ma lunedì sembra che si verificherà un ritorno al bello ed al caldo».

Dunque ancora scampoli estate. In attesa, dicono gli esperti, di un inverno particolarmende rigido. Dopo il grande caldo arriverà il grande freddo.

Giordani

AGRICOLTURA 2000

Per il riso e l'uva sarà un anno d'oro

GRANDE caldo, sole, estate che si prolunga. Esistono tutte le premesse per un'annata straordinaria, in collina e nella pianura. A beneficiarne sono l'uva e il riso. Le previsioni della vendemmia 1997 sono improntate all'ottimismo, a meno che arrivi un'improvvisa inversione di tendenza meteorologica.

«Un'annata tra le migliori degli ultimi 50 anni - dice il novarese Giuseppe Martelli, direttore dell'Assoenologi - . Si stima una produzione di uva di poco inferiore a quello dello scorso anno e pertanto attorno ai mila quintali. Trasformati in vino fa prevedere un produzione di di circa 35.000 ettolitri. Un quantitativo lontano dai 66 mila ettolitri registrati alla fine degli anni '80: dati che mettono in luce il forte decremento della superficie vitata in atto anche nel Novarese».

E sulla stessa linea anche Stefano Vercelloni, dell'Unione agricoltori: «Lo stato dei vigneti appare molto buono e tutti gli agricoltori che hanno seguito le indicazioni dei tecnici impegnati nel rpgoetto di difesa integrata, hanno avuto alcun tipo di problema. Adesso si spera in un settembre altrettanto favorevole, e stando alle prime indicazioni emersi dai rilievi settimanali eseguiti su tutte le varietà di vigneti campione, verificando il contenuto zuccherino, il ph e l'acidità, presumibilmente la vendemmia comincerà attorno al settembre con la varietà Erbaluce, poi sarà la volta della Vespolina e della Croatina per finire la prima settimana di ottobre con le altre varietà a bacca rossa, Nebbioli, Bonarda novaresea.

, varietà per l'Indica

E' una distesa dorata quella che si perde a vista d'occhio attorno a Novara. Un raccolto record quello del riso, non solo sotto il profilo quantitativo. Soprattutto la qualità è premiata da questa eccezionale coda d'estate che sta recuperando sull'inizio incerto.

Insomma, tutti concordi nel ritenere che la produzione sarà ottima. La preoccupazione, fondata, riguarda invece il mercato, che sino allo scorso izio è stato caratterizzato da una caduta dei prezzi. E' anpresto per considerazioni, sullo sfondo lo scenario dei mercati internazionali è tutt'altro che roseo. E' prevedibile che ci sarà un'eccedenza di «japonica» e una carenza di «indica», uno squilibrio che si riverserà proprio sui prezzi e sui produttori italiani. In altre parole: c'è richiesta di riso stirpe «Indica», apprezzato dai matori nord-europei, poca disponibilità a coltivarlo da parte dei risicoltori italiani a coltivarlo.

Motivo: difficile adattabilità al clima soggetto a sbalzi di temperatura e produzione inferiore. La soluzione è rappresentata dalla ricerca, che deve trovare nuove linee più resistenti. In questo è in atto un esperimento che ha già dato buoni risultati al Centro sperimentale di Sali vercellese da parte della Sa.pi.se. (Sardo piemontese sementi). I «breeders» (ricercatori) hanno messo a punto varietà Indica altamente resistenti, come Giove, Saturno e Mercurio. Sono risi già provati in campo e i primi risultati darebbero garanzie superiori all'Indica già coltivato da tempo in Italia. La Sapise è una cooperativa sotituita nel 1978 fra gruppo di risicoltori piemontesi e sardi della provincia di Oristano. E' presieduta da Antonio Dellarole. Ne fanno parte anche due aziende novaresi: Giuseppe Caresana di Garbagna e Claudio Cirio di Casalbeltrame.

Gianfranco Quaglia

Indagini dei carabinieri dopo l'incendio doloso del negozio a San Rocco

Chi ha bruciato la panetteria?

Escluso il racket, si pensa ad un atto vandalico

NOVARA. I carabinieri di Novara stanno prendendo in considerazione diverse ipotesi per arrivare ad individuare i responsabili dell'incendio doloso che, nella notte fra martedì e mercoledì scorsi, ha gravemente danneggiato la panetteria di San Rocco all'incrocio fra via Gibellini e via Giolitti. Le titolari della rivendita, le sorelle Claudia e Daniela Duò hanno ribadito anche ieri ai carabinieri di non aver ricevuto minacce di sorta nè richieste di denaro per poter continuare a svolgere tranquillamente la loro attività. Se si esclude dunque il racket delle estorsioni, accertato ormai che si tratta di un incendio doloso, si deve pensare ad un atto di vandalismo oppure ad una vendetta. Le due donne però non hanno nel quartiere dove lavorano ormai da diversi anni e sono molto benvolute dai loro clienti. Difficile ipotizzare anche un intervento del racket perchè obiettivamente nella zona, in città, vi sono attività assai più redditizie di rivendita di pane e alimentari in un quartiere periferico. Intanto si lavorando per le macerie e sistemare il negozio così da riprendere l'attività commerciale. [r. a.]

IN BREVE

Novara

Vignale apre la mostra sulla storia del ricamo

La storia del a mano dall'Ottocento ai giorni nostri. S'inaugura la mostra allestita nel salone parrocchiale di Vignale per i festeggiamenti patronali, che stasera propongono anche lo spettacolo teatrale «L'antenato», messo in scena dal gruppo «L'arcano». L'esposizione si può visitare oggi dalle 15 alle 22, domani dalle 10 alle 12 e dalle 15 alle 22, domenica dalle 9 alle 12 e dalle 15 alle 22 e lunedì dalle 10 alle 12. [r. s.]

lasco

Va fuori strada con l'auto mentre rientra in carcere

Stava rientrando al carcere di Opera, dove è detenuto in regime di semilibertà, ma aveva fatto tardi e alzato troppo il gomito: l'auto è finita fuori strada sulla circonvallazione di Garla- e l'uomo (S.C., 43 anni, domiciliato a Tromello), uscito illeso dal sinistro, è stato denunciato a piede libero dai carabinieri per guida in stato di ebbrezza e poi accompagnato alla casa circondariale. [c. br.]

Monticello

Pittori e ceramisti da a Monticello

«Pittori e ceramisti a Monticello, è la rassegna che si inaugura questa sera nel salone dell'oratorio. Espongono Daniela Caroli, Mario Castellani, Pietro De Micheli, Laura Cantoni. In contemporanea anche la mostra-mercato di prodotti e lavorazione artigianali dell'Abacashi. [r. l.]

In Lomellina

Si ribalta camion cisterna di zolfo liquido

ROBBIO LOMELLINA. Un camion cisterna che trasportava zolfo liquido è uscito di strada ieri alle 16,30 mentre percorreva la statale dei Cairoli nei pressi di Castelnovetto, ad un paio di chilometri da Robbio, nella cui direzione stava procedendo.

Per cause ancora da chiarire il pesante mezzo ha sbandato sulla destra e poi si è rovesciato in risaia, disperdendo una parte del carico, che non è infiammabile ma molto inquinante. Sul posto hanno lavorato fino a sera tre squadre di vigili del fuoco, giunti da Vigevano, Pavia e Robbio. L'autista del camion, Marco Paoletti, 38 anni, di Ostia Lido (Roma), è stato condotto al Sant'Ambrogio di Mortara e ricoverato in chirurgia in prognosi di giorni. Ha riportato un trauma cranico commotivo e la sospetta frattura di una vertebra dorsale. Le cause del sinistro al vaglio dei carabinieri. La statale è stata a chiusa parecchie ore al traffico per consentire la bonifica. [c. br.]

L'ex senatore vuole impugnare la delibera dell'aumento di capitale De Agostini

Boroli in tribunale contro i cugini

E intanto prepara un rientro in politica alla grande

NOVARA. Finirà quasi sicuramente in Tribunale il braccio di ferro che contrappone Silvano e Marcella Boroli a Marco Drago ed agli altri parenti, azionisti della De Agostini.

L'ex senatore di Forza Italia ha dato incarico ad un pool di avvocati di verificare il verbale dell'assemblea che l'altro giorno ha dato il via libera all'aumento di capitale dell'editrice e all'operazione Pagine Gialle.

I due cugini dissidenti non hanno partecipato alla riunione e si erano fatti rappresentare dal professor Giovanni Frattini, docente dell'Università Bocconi, ma avevano espresso con il voto contrario il loro netto dissenso alla linea intrapresa da Drago e dagli altri azionisti.

Silvano e Marcella Boroli non hanno però trovato alleati all'interno del consiglio degli azionisti ed ora imboccano la strada giudiziaria, a che nei prossimi giorni si arrivi ad una mediazione tra le parti.

Un segnale della tensione che si è creata al vertice del gruppo è anche l'assenza dall'assemblea di Achille Boroli, presidente onorario e per molti anni il numero uno della De Agostini.

Marcella e Silvano Boroli hanno chiesto inoltre la convocazione di un'assemblea straordinaria per l'esame dell'andamento del gruppo e la certificazione del bilancio.

Silvano Boroli, senatore di Forza Italia, si prepara al rientro in politica

Tempesta in famiglia nel momento di rilancio dell'editrice

I due cugini posseggono un pacchetto azionario (la cui entità supera il 20%, la soglia minima per essere rappresentati in consiglio d'amministrazione) che con l'aumento di capitale sarà fortemente ridimensionata: perciò venderanno la quota o sottoscriveranno la percentuale loro competenza.

Silvano Boroli non ha accettato la strategia Marco Drago, al vertice della De Agostini dal sei luglio scorso, e non incassa la sconfitta dell'altro giorno, replica ricorrendo agli avvocati: a suo avviso la delibera dell'assemblea è impugnabile.

La tempesta di famiglia sta avvenendo proprio nel momento più favorevole allo sviluppo dell'editrice, in forte crescita sul mercato dei fascicoli, in attesa di un exploit pubblicitario con le Pagine Gialle, ed in procinto siglare joint venture con la canadese Quebecor e l'imprenditore Saregni per le Officine Grafiche.

Un programma probabilmente condiviso da tutti gli azionisti, ma che ha visto la contrapposizione interna per motivi di leadership: in città intanto circola un'altra indiscrezione su Silvano Boroli. L'ex senatore di Forza Italia starebbe preparando un rientro in politica ad alto livello, e c'è chi lo vede in predicato per la presidenza regionale. [m. g.]

LETTERE AL GIORNALE

A noi pensionati 40 mila

Giunge una busta «Ministero delle Finanze». Certo di non essere debitore, esclamo «evviva», è arrivata la decade, chissà che sia la notizia del rimborso delle pensioni tagliate a noi, oggi quasi ottantenni, nell'anno di disgrazia 1983. Togliere ai vecchi per dare ai giovani era il «motto». Niente di tutto questo, la busta contiene l'estratto e i vaglia da fare per pagare il «riuff» oppure «ruèra» anche «scoajùsc» ed in qualche angolo della regione «poubelle». Sono i sinonimi per dire in dialetto: rifiuti domestici o simili.

Disturbare il Ministero delle Finanze? La gente, scusatemi, lo interpreta come intimidazione... la foresta di Sherwood... E' però assente Robin Hood! Quello che non mi piace, e non dovrebbe piacere a tantissima gente, è il mettere in risalto l'aspetto delle penalità in e ritardo nel pagare, come se la gente dovesse a piacere disporre di tutto il denaro di fronte a spese in cui non può intervenire per calmierare gli appetiti dei gestori di servizi delegati.

Il Ministero delle Finanze (esemplifico) ha emanato una risoluzione del 21 1994, n. 6.609.0 che vieta di fare pagare la depurazione delle acque a chi sia allacciato alla fognatura. Ebbene, i gestori nostrani, il Consorzio di Dormelletto, ne infischia, continua a far pagare... eccome. La legge comunitaria 52/96 nel capitolo della del consumatore esclude gli addendi punitivi d'essere poveri (le more...), eppure le vediamo sempre come capitolo punitivo. Lo sappiamo anche noi che si deve pagare ma, chiedo, dovete a noi vecchi pensionati quarantamila miliardi: perché non meditate sulla 52/96? E' Maastricht. Non balle!

Antonio Fioramonti,
Castelletto Ticino

Le lettere vanno indirizzate alla redazione «La Stampa», corso della Vittoria 2, Novara. Si consiglia di superare 25 righe di testo. Il mittente è pregato di aggiungere il proprio indirizzo, completo di eventuale capito telefonico.

NUMERI UTILI

AUTOAMBULANZE

Novara: tel. 627.000; **Arona:** telef. (0322) 51.61; **Borgomanero:** tel. (0322) 84.61; lia: telefono (0324) 46.600; tel.862.222; **Oleggio:** . 93.500; **Omegna:** tel. (0323) 61.900 - 63.669; **Gravellona Toce:** telef. (0323) 848.559 - 865.000; **Stresa** tel. 0323/33.360; **Trecate:** telefono 777.900.

Verbania: telef. (0323) 405.000 - 556.000 - 556161/squadra naut. vam (0323) 519.100; **Savena:** tel. (0323) 924.222; telef. (0323) 80.705; **Orta:** . (0322) 911.900; **Grignasco:** S.r.a telef. (0163) 418.617; **S. Maurizio d'Opaglio:** tel. (0322) 967.458; **Lesa:** (0322) 76.697; tel. (0324) 83.188Volontari cri P.A. Gres **Sizzano** (0321) 820560

GUARDIA MEDICA

Novara: . 62.60.00; tel. (0322) 51.61; **Borgomanero:** tel. (0322) 81.500; **Domodossola:** tel. (0324) 491.334; **Oleggio:** tel.98.00.47; **Omegna:** tel. (0323) 868.111; **Stresa** tel. (0323) 31.844; **Verbania (Pallanza):** tel. (0323) 541.316

FARMACIE

A **Novara:** *Comunale*, c.so Mazzini, 16 tel. 59.95.13 (apertura dalle 8,45 alle 20,15 cont.; dalle 12,30 alle 15,15 a battenti chiusi, con obbligo di ricetta medica urgente e addiz. di L. 3.000) a *Vaccolla*, p. Battisti, 4 tel. (apert. orario notturno dalle 8,45 alle 8,45 giorno seguente; dalle 21,30 alle 8,45 a battenti chiusi, con obbligo di ricetta medica urgente e diritto addiz di L. 7.500). Per tutta la **Provincia**, la reperibilità notturna sarà su chiamata, dietro pres. di ricetta mediche urg.

Granozzo: *Puighé*, via Matteotti, tel. 55.140.

Trecate: *Antonini*, p. Cavour, 34 tel. 71.353.

Perazzano: *Vellini*, via Marconi, 2 tel. (0322) 53.700.

Merano no: *Fatigato*, p. Vittorio Veneto, 1 tel. 97.66.64.

d'Agogna: *Colombini*, via 25 aprile, 31 . (0322) 69.144.

Briga Novarese: *Cerruti*, via Matteotti, tel. (0322) 94.

Verbania (Pallanza): *Giussani*, vl. Azari, . 0323/55.63.42.

Bee: *Gavinelli*, via Farinet, . 0323/56.514.

Cannobio: *Catalucci*, via Domenico Uccelli, 16 tel. 0323/70.178.

Omegna): *Polinetti*, via 4 novembre, tel. (0323) 61.455.

Trontano: *Calderara*, str. S. 337 della Vigezzo, 9 tel. 0324/24.24.03.

Pallanzeno: *Guerra*, via Sempione, 64 tel. 0324/51.932.

Vanzone: *Fabris*, via Protasio, 1 tel. (0324) 89.178.

Sizzano: *Quarna*, via Roma, 28 tel. .39.

DA NON PERDERE

Anziani

al Pariani

La di riposo Pariani apre le porte a Oleggio. Domenica s'inizia la festa «Tutti insieme al Pariani» che prosegue sabato 20. Domenica alle 9 s'inaugura la mostra di oggetti degli anziani, segue Messa e il pranzo. Dalle 14,30 l'incanto delle torte e le danze. Ingresso libero. [r. a.]

Fiera

Animali al Foro Boario

Rassegna zootecnica al Foro Boario di Borgomanero, organizzata dal Comune e dall'Associazione Allevatori. Fino a domenica. [m. g.]

Artigiani

Corso all'Unione

Domani alle 10 all'Unione Artigiani di via S. Francesco d'Assisi 5 a Novara si tiene un incontro per installatori elettrici. [b. c.]

Cine-giornali a Trecate

Il Foto Club Trecate organizza per stasera una proiezione di cinegiornali 1975 sui lavori di restauro alla Cupola della parrocchiale. Villa Cicogna ore . [c. m.]

Festa

Danze a Galliate

Prosegue al castello il «Settembre galliatese». Stasera alle 21 si musica e spettacolo con l'orchestra di Stefano Frigerio e la scuola di danza latino-americane di Katia Ferri. L'ingresso è libero. [b. c.]

Dibattito

Il calcio a Ghemme

«Due calci ad un pallone» ovvero appunti per una nuova stagione sportiva è il programma della serata di oggi a partire dalle 21 al Giardino Gianoli di Ghemme a cura dell'Associazione Calcio. [r. l.]

Festa

a Casalgiate

I festeggiamenti patronali a Casalgiate proseguono stasera alle 20 con la Paniscia. Alle ore 21 musica dal vivo con danze ed animazione in compagnia del duo Dario e Antonio. [r. l.]

Tradizione

Canti sardi a Premeno

Il coro Gusana Gavoi di Nuoro stasera alle 21 si esibisce in un concerto di canti popolari nella parrocchiale di Premeno. [e. r.]

Corsi

Conoscere la speleologia

Stasera alle 21,30 si presenta il di speleologia promosso dalla Cai di Romagnano Sesia alla sede Varallo Sesia di via Durio 14. [r. l.]

nali

S. Giustino a Grignasco

Ancora appuntamento con i festeggiamenti patronali di S. Giustino a Grignasco. Dalle 21 tendone dell'oratorio stasera si balla con il centro danza «Futura» Romagnano. [r. l.]

Rudy ed Elisabe Lavata profondamente addolorati per la tragica scomparsa di

Michele Argento

partecipano al profondo dolore unitamente alla Libera Università Italiana Naturopatia Applicata ed alla Federazione Nazionale Naturopati.

— Milano, 11 settembre 1997.

E' Carlo Brovelli, uno dei professionisti più conosciuti di tutto il Verbano

Pescatore disperso nel lago

A Lesa, recuperate solo la barca e le reti

Da ieri sera uno dei più noti pescatori del lago Maggiore è disperso. La sua barca è stata avvistata nello specchio d'acqua antistante Lesa, ma di lui nessuna traccia. Si tratta di Carlo Brovelli, di 68 anni, abitante a Lesa con la moglie Lella Irenze.

Sul lago Maggiore lo conoscono tutti, è il veterano dei pescatori.

L'allarme è stato dato alle 17,45. Alcuni abitanti di Lesa avevano notato il Brovelli spingersi al largo con la sua barca e forse per un po' lo avevano anche tenuto d'occhio. Ad un certo momento non hanno più visto il pescatore ed hanno cominciato a chiamarlo a gran voce.

Non ottenendo alcuna risposta ai loro appelli hanno dato l'allarme telefonando ai carabinieri. Si sono immediatamente mossi i vigili del fuoco di Mercurago, poi è stato il turno di un elicottero di Varese, quindi, un'ora più tardi, è sopraggiunta anche una squadra di sommozzatori di Milano. Le ricerche sono state febbrili.

E' stata ispezionata tutta l'area del lago dal porticciolo di Solcio fino a Lesa, ma senza esito. Qualcuno sperava che l'uomo, ancora forte e resistente a dispetto della sua più giovane età, fosse riuscito a raggiungere qualche altra imbarcazione dopo essere caduto in acqua, ma così non è stato. Ieri sera le ricerche sono continuate per molte ore, purtroppo senza esito.

E ormai l'ipotesi di una tragedia appare la più probabile.

Carlo Brovelli, noto a Lesa come il «Carluccio», è stato protagonista di tanti episodi legati alla sua vita di pescatore. Qualche mese fa, mentre la sua barca stava affondando, a trecento metri dalla riva, era riuscito a rimanere aggrappato ad una scatola galleggiante. La barca era infatti cominciato ad abbassarsi su un lato e ad allagarsi. Allora il pescatore, vista l'impossibilità di riaccendere il motore e comunque di proseguire, aveva avuto la prontezza di staccare una scatola di polistirolo e restando attaccato a quella si era salvato la vita. Qualcuno del Camping di Solcio lo aveva intravisto e dato l'allarme ai Cantieri Nautici, da dove era intervenuto il custode, Walter Not, di 37 anni, che lo aveva tratto in salvo dopo quasi mezz'ora.

In quella occasione il pescatore aveva detto: «C'è stato un momento in cui ho veramente creduto che fosse giunta la mia fine». Questa volta, forse, il destino è stato più crudele.

Carlo Brovelli ha anche un figlio, Giorgio, come lui appassionato di pesca. Un altro figlio è invece morto qualche anno fa in un drammatico incidente automobilistico verificatosi lungo la costa calabrese.

Sandro [illegible]

L'elicottero dei Vigili del fuoco decollato da Malpensa ha perlustrato le acque del lago Maggiore fino al tramonto

Ok al Comitato ferrovie

E' stato votato all'unanimità dal consiglio comunale di Ghemme lo statuto costitutivo del «Comitato difesa linee ferroviarie Novara-Varallo, Santhia-Arona, Biella-Novara», sodalizio promosso dal sindaco di Ghemme Alfredo Corazza, al quale dovrebbero progressivamente aderire gli altri comuni attraversati dai binari dei cosiddetti «rami secchi». Anche la municipalità di Prato Sesia si è già dimostrata favorevole nei confronti del comitato che ha come obiettivo di mettere a punto di soluzioni alternative alla ventilata sospensione del servizio ferroviario, maggiori contributi finanziari stanziati alle ferrovie dagli stessi enti a parziale copertura del servizio di trasporto. Particolarmente convinta della validità di questa innovativa soluzione che dovrebbe vedere partecipare ai costi di gestione delle linee ferroviarie i comuni, le province e le regioni è la Provincia di Biella. [r. l.]

Scatterà alla fine di settembre per ben 150 dipendenti

La cassa integrazione torna alla Thun di Briga

NOVARESE. Torna la cassa integrazione alla Thun, il maggiore stabilimento della provincia specializzato nella produzione di componenti per biciclette.

La cassa scatterà l'ultima settimana di settembre, sarà a zero ore, e riguarderà ben 150 dipendenti. «L'azienda già nella prima parte dell'anno - comunica la Fiom Cgil - ha alternato provvedimenti di cassa integrazione a fasi di rilancio produttivo».

«Dopo la ripresa della scorsa primavera - osserva Carlo Roccio, della Fiom di Borgomanero - l'azienda denuncia una nuova flessione nelle commesse che motiva la richiesta di cassa per 150 operai. La prima delle quattro settimane di cassa verrà effettuata alla fine di settembre e si procederà poi a altre sei settimane, alternate ad una lavorativa, per l'intero 1997».

I verbali dell'accordo per il provvedimento sono stati sottoscritti alla sede dell'Api di Borgomanero.

Notizie positive provengono invece da un altro importante stabilimento metalmeccanico novarese, la GMV Martini, dove i nuovi ordini hanno indotto l'azienda a chiedere quattro mesi di lavorativi e ad assumere sei lavoratori a tempo determinato, per un periodo di sei mesi; la GMV, che produce componenti per ascensori ed occupa 159 addetti, ha anche confermato l'assunzione con contratto a tempo indeterminato di otto dipendenti (cinque operai e tre impiegati), che erano stati assunti per sei mesi.

La ripresa economica di settembre appare comunque in gran parte positiva: buona notizia proviene da Vaprio d'Agogna, dove alla Idi, di cui è diventata azionista maggioranza la Nuova Forneria, il gruppo dirigente ha annunciato il consolidamento dell'azienda.

Massimo Bardelli, nuovo amministratore delegato della Idi, e Sergio Rosti, direttore delle risorse umane della Nuova Forneria, hanno delineato le linee di sviluppo che verranno perseguite.

«Obiettivo del gruppo - come ha spiegato Bardelli - sarà lo sviluppo di iniziative volte ad incrementare e consolidare la presenza dei prodotti Idi e Nuova Forneria sul mercato, con l'auspicio di creare nuova occupazione».

L'arrivo della Nuova Forneria (che fa parte del gruppo Benetton) a Vaprio d'Agogna è stato valutato positivamente anche dal sindacato, dopo che la nuova dirigenza ha fornito garanzie sullo sviluppo dell'azienda. [m.g.]

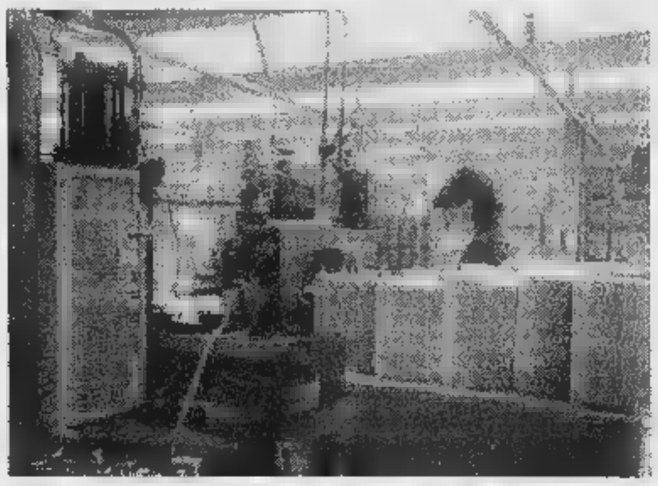

La Thun, azienda della provincia che produce componenti per biciclette

Il lago della musica da Liszt a Gavazzeni

Ai tempi del romantico Ottocento del Liberty primo Novecento, sul Lago Maggiore soggiornò una bella schiera di grandi musicisti, affascinati dalla sua bellezza. Se ne è parlato al Convegno dei Verbanisti, svoltosi a Brissago. «Io ho sempre avuto una grande predilezione per i laghi. Essi sono in armonia con l'atmosfera di sogni che mi è abituale», scrisse Franz Liszt, giunto sul Lago in compagnia della contessa Marie d'Agoult pochi giorni dopo il Ferragosto del 1837. Provenivano dalla Svizzera, dove avevano vissuto la loro storia d'amore tra le Alpi e i laghi: alloggiarono a Baveno in una «charmante» piccola locanda, «tutta ornata di fiori».

Pochi anni prima, a fine luglio 1831, arrivò Felix Mendelssohn-Bartholdy. Ma l'unica «musica» che udì nei due giorni in cui rimase sul lago fu un «temporale continuo» con il contrappunto di lampi e tuoni e l'accompagnamento notturno delle... pulci. In compenso proprio in quel periodo aveva in gestazione una delle sua più celebri *ouvertures*, le Ebridi.

Da dall'inizio del Novecento, però, dopo che il D'Annunzio nel novembre del '95 voleva affittare per sé e la Duse tutto il Palazzo Borromeo dell'Isola Madre, che il Lago Maggiore diventa luogo d'ispirazione prediletto dei musicisti. A Brissago fissò la sua dimora Ruggero Leoncavallo, facendosi costruire la Villa Myriam, che pagò a rate componendo la sua straordinaria facilità alcune arie, tra cui la fortunatissima «Mattinata». «L'aurora di bianco vestita» risuonò per la prima volta al mondo sul Lago Maggiore, nel tratto antistante Brissago. A cantarla, in quella primavera del 1904, fu il trentenne Enrico Caruso, che già l'anno prima aveva inciso «Vesti la giubba» de «I Pagliacci». Il successo fu enorme, il disco divenne un best-seller, superato nelle vendite solo dai Beatles - precisa il musicista Graziano Mandozzi -, ma Leoncavallo, poco accorto negli affari, ci fece un magro guadagno. Oggi il compositore riposa, con la moglie Berthé, sotto il portico dei pellegrini, all'ombra dei cipressi che contornano la bella chiesa dedicata alla Madonna del Ponte. Nello stesso 1904 approdò a Baveno Umberto Giordano. Il trentasettenne compositore «verista» aveva già scritto «Andrea Chénier» (1896) e «Fedora» (1898). A Baveno - dice Ettore Napoli, del Conservatorio di Milano - acquistò coi soldi della moglie Olga, figlia di facoltosi albergatori di origine svizzera, la Villa Fedora con il bel parco, dove oggi ha sede la Camera di Commercio. Per vent'anni, dal 1904 al 1924, visse e lavorò «davanti agli incanti delle isole Borromee», come ha scritto il Confalonieri. Fu un periodo felice, allietato dalle visite di Giacomo Puccini e Guglielmo Marconi.

A Pallanza - ricorda il musicologo Laureto Rodoni - il pittore Umberto Boccioni e il musicista Ferruccio Busoni, il più grande virtuoso di pianoforte dopo Liszt, erano ospiti del marchese Casanova a Villa San Remigio, dove il pittore futurista nel 1916 dipinse uno dei suoi capolavori: il «potente ritratto» del pianista, che nella tela, oggi esposta alla Galleria d'Arte Moderna di Roma, appare pensoso, seduto sulla balaustra sullo sfondo di verdi foglie e del lago turchino.

Nel piccolo cimitero dell'Isola dei Pescatori si trova la tomba di Ugo Ara, violinista stimato da Toscanini. Uomo semplice e generoso, alla sua morte nel 1936, lasciò tutti i beni per i bimbi dell'isola e nella sua bianca casetta istituita la scuola. Il suo gustoso «Romanzo delle Isole Borromee», scritto in inglese, viene tradotto per iniziativa degli isolani dall'editore Alberti di Verbania.

A questa schiera di musicisti forestieri, si può aggiungere Bartolomeo Franzosini, architetto e musicista, nato a Intra nel 1768. Costruì la chiesa neoclassica di San Rocco a Solcio, affrescata dai fratelli Induno, fu «maestro di cappella» nella basilica di San Vittore - ricorda Riccardo Zoja del Centro Studi Franzosiniani di Intra -, e autore di «Messe per soli, coro e orchestra», un «Requiem», cinque sinfonie, una «Pastorale» per organo.

Anche il maestro Gianandrea Gavazzeni, scomparso nel '96, per oltre cinquant'anni trascorse la villeggiatura estiva a Baveno, nella Villa Polli di proprietà della moglie. Gavazzeni incontrava spesso il mitico Toscanini, che si rifugiava nell'Isolino di Pallanza, dove allestiva qualche esecuzione esclusivamente divertendosi a sistemare personalmente le sedie in sala.

Raffaele Fattalini
(per la Società dei Verbanisti)

IN BREVE

GOZZANO

Restaurati gli affreschi della Madonna di Luzzara

Stasera, alle 21, nella chiesa della Madonna di Luzzara verranno presentati i lavori di restauro degli affreschi della chiesa cusiana. Saranno presenti, oltre al parroco don Carlo Grossini, Dorino Tuniz, Angela Malosso, Alberto Lanza e don Mario Perotti. [m. g.]

BORGOMANERO

Campanile silenzioso per la Sagra dell'uva

Il campanile di San Bartolomeo è stato...tacitato. Per evitare il suono delle campane ogni quarto d'ora anche durante gli spettacoli della Sagra dell'uva, è stato applicato un dispositivo che blocca le campane tra le 21 e le [m. g.]

GOZZANO

L'affitto della caserma pagato dal Ministero

Il Ministero del Tesoro pagherà l'affitto per la Caserma dei Carabinieri. Dopo l'istanza inviata dal sindaco Vittorio Lapidari e l'interrogazione parlamentare dell'on. Paolo Mammola, il Ministero ha garantito il pagamento: anni il Comune non riceve l'affitto. [m. g.]

BORGOMANERO

Alla guida dei Salesiani resterà don Giuliano

Don Giuliano Palizzi, da sei anni alla guida dei Salesiani di via Dante, manterrà l'incarico sino al Duemila. La notizia è stata comunicata dal superiore dei Salesiani piemontesi, don Luigi Testa. [m. g.]

GHEMME

Riaperto l'Istituto Agro-alimentare rurale

L'Istituto Nazionale Agro-alimentare rurale ha riaperto al pubblico. La struttura attiva sulla statale Novara-Vercelli nei pressi di Cameriano produce prodotti coltivati secondo i dogmi dell'agricoltura biologica. [r. l.]

BELGIRATE

edizione del premio «Gozzano»

La Pro loco, che sponsorizza la manifestazione con Provincia e Comune, ha bandito la 16ª edizione del Premio internazionale di poesia Guido Gozzano, dotato di 5 milioni. Altri tre milioni sono destinati al Premio Giuseppe Mugnai. Mentre il Premio Gozzano è destinato ad una poesia pubblicata nel 1995/97, il Premio Mugnai è dedicato ad un saggio sul tema: «L'Idea dell'Europa». [m. b.]

HONDA & OCCASIONI FIRMATE

Presenta:

"Alla Ricerca dell'Occasione Perduta"

CHE COSTI POCO DA MENTENERE

LA CERCO PICCOLA E GRAZIOSA

CHE MI DIA GARANZIA ED AFFIDABILITA'

UNA OCCASIONE DI QUELLE A CUI NON SI PUO' DIRE DI NO

DOVE POSSO CERCARLA ?

Concessionaria Honda

MILLEMIGLIA

NOVARA - Viale Giulio Cesare, 215

Tel. 0321/451.802

A Masera folclore, spettacolo, degustazione di vini e anche una fiera e il concorso di foto

Cinque giorni di festa con i grappoli

Tra novità e tradizione è partita la sagra dell'Uva

MASERA. C'é tutto il paese nelle oltre quaranta foto che adornano la chiesetta di Sant'Abbondio. Immagini che ritraggono paesaggi e persone del centro dove inizia oggi una delle più attese sagre dell'Ossola, la Festa dell'Uva.

La giuria ha già scelto i vincitori di questo concorso che é lo specchio esatto di un paese agricolo oggi diventato anche zona residenziale cambiare, però, le tradizioni. E la Festa dell'Uva coinvolge tutti i maseresi che quest'anno hanno fatto il massimo per allestire cinque giorni di allegria all'ombra dei grappoli protagonisti dei festeggiamenti.

Ieri sera, dopo l'apertura della mostra, le gente é affluita agli impianti sportivi dove é stato aperto il banco di beneficenza. Sarà quest'area il fulcro della festa. Qui é stata allestita anche grande fiera commerciale.

«E' una delle novità -dice Luca Stefanelli, un organizzatore -. Ci saranno almeno cinquanta stands con espositori ossolani e non. Il successo degli anni addietro ci ha indotto ad allargare gli della fiera molto più accogliente».

In mezzo al campo calcio, invece, é stato installato un palco un po' sopralevato. «Si svolgeranno qui tutte le manifestazioni - aggiunge Stefanelli- così la gente potrà vedere gli spettacoli da ogni angolazione». Stasera alle 21, saranno di

Domenica pomeriggio la sfilata di gruppi folk e carri mascherati

«I fichi d'India», cabarettisti varesini noti anche per la loro partecipazione alle trasmissioni di Radio Dee Jay.

E l'uva? Domani alle 20 ci sarà la distribuzione di vino nostrano (questa é terra di prunent, il tipico vino ossolano che molti viticoltori stanno riscoprendo) che sgorgherà dal carro di Bacco, mentre attorno si esibiranno il gruppo folk, il corpo musicale di Masera ed anche i trentini della Val di Non. Poi, alle 21, via con i fuochi di artificio.

«Uno degli appuntamenti più attesi - dice Stefanelli - sarà la finale nazionale del concorso 'Dieci voci per Sanremo', una passerella per cantanti emergenti». La rassegna é prevista alle 21 di domenica sera dopo che la giornata avrà goduto della immancabile sfilata pomeridiana (alle 15) composta da decine e decine di gruppi folcloristici e di carri mascherati il cui numero aumenta di anno in anno.

Sarà il momento di maggior afflusso e raggiungere lo spazio antistante gli impianti sportivi come sempre un'impresa. Sarà qui che la Maria e il Martin, maseresi doc, terranno il discorso di rito prima che venga consumata la merenda con «mutun a la sàu», grigliate e, ovviamente, vino nostrano.

Il sipario cala lunedì sera. Alle 20,30 saranno gli asini a darsi battaglia per l'ottavo palio delle frazioni vinto l'anno scorso da Ranco. Poi, per chiudere, l'estrazione dell'auto in palio sul banco di beneficenza.

Renato Bal

Ski roll, l'Europa a Ornavasso

Stasera cerimonia di benvenuto E da sabato gare con molti «big»

ORNAVASSO. «Credo di avere poche possibilità di vincere. E' un percorso piatto, senza grosse difficoltà, non adatto a me. Ma non posso non partecipare, questo é il mio paese ed esserci é d'obbligo». Guidina Dal Sasso, campionessa di sci di fondo, pluriolimpionica, 'firma' con queste dichiarazioni la sua presenza alla gare dei Campionati Europei di ski roll che si terranno sabato e domenica a Ornavasso.

Guidina, con i suoi successi a livello mondiale, ha contribuito non poco a lanciare questa specialità nata anni addietro più come metodo di allenamento per i fondisti e poi diventata una disciplina autonoma.

Oltre a Guidina, fra le atlete di grido via ci saranno sicuramente la russa Eugenia Bitchougova; la svedese Karin Westlund. Tra i maschi Thomas Jung, il forte tedesco già più volte vincitore della gara internazionale di ski roll che si svolge proprio ad Ornavasso nel mese di maggio e che richiama fior di campioni. Ma tra gli iscritti figurano pure l'italiano Alfio Di Gregorio, campione del mondo; il polacco Thomasz Lasota; il russo Andre Kukrus.

Intanto ieri iniziati gli arrivi. La prima ad giungere ad Ornavasso é stata la squadra nazionale olandese. Oggi sono le altre formazioni che questa sera sfileranno per la manifestazione benvenuto. Atleti e dirigenti federali no alloggiati in diversi alberghi distribuiti tra Domodossola e Verbania.

Le gare inizieranno domani alle con la cronometro delle categorie Giovani maschile e femminile; alle 10 toccherà ai Master, agli Junior ed ai senior. Nel pomeriggio, le gare d'inseguimento: alle 14 giovani maschile e master; alle 15 i senior, junior e giovani femminile; alle 16 gli junior maschile e alle 17 senior femminile. Domenica in gara le staffette: alle 8.30 le formazioni maschili di junior, senior e master; alle 9 e 30 le femminili delle categoria junior, senior e giovani ed alle 10 e 30 i senior maschile. [re. ba.]

SHIATSU
L'AGOPUNTURA SENZA AGHI
RISOLVE
• DOLORI REUMATICI
Artrosi cervicali - Lombaggini - Sciatalgie - Tendiniti - Artriti scapolo omerali ecc.
• DISTURBI DIGESTIVI
Gastralgie - Coliti - Diarrea - Stitichezza ecc.
• DISTURBI DEL CUORE E DELLA CIRCOLAZIONE
Ipertensione - Palpitazioni - Ritenzione idrica
• TURBE PSICHICHE E NEUROLOGICHE
Mal di testa - Insonnia - Ansia - Depressione Coliti spastiche - Stress - Distonie neurovegetative di vario genere ecc.
• SPORT
Dispersione veloce dell'acido lattico e completo rilassamento dei muscoli
DONA
Rilassamento e benessere generale
SERVE
Anche a chi può e non vuole farmaci
DIPLOMATA ALL'ACCADEMIA ITALIANA SHIATSU - DO DI MILANO
SOCIA DELLA FEDERAZIONE ITALIANA SHIATSU
PIERA CASTELLI
Via Pier Lombardo, 99
LUMELLOGNO - NO

RICOH
COPIATRICI - TELEFAX
RICOH ITALIA spa ricerca per proprio concessionario in zona di Novara le seguenti posizioni:
Rif. RICOH A) ESPERTO nella vendita di tecnologie digitali bianco/nero e colore e introdotto nel mercato grandi utenti.
Rif. RICOH B) VENDITORE ESPERTO precedenti esperienze presso importanti rivenditori del settore nella vendita di sistemi copiatura tradizionali e fax.
RICOH C) motivato a inserirsi in mercato in forte sviluppo preferibilmente conoscenze informatiche di base.
Inviare dettagliato curriculum via posta o via fax citando in modo evidente il riferimento interesse al seguente recapito:
Studio SAINO dott. PAOLO
via Cesare Magnani 2 - 28100 NOVARA
Fax 0321/627314

GRUPPO S.p.A.
RICERCA
AGENTI DI VENDITA anche alla prima esperienza, per le zone di: OMEGNA e limitrofe.
Si offre:
- portafoglio clienti trattanti, incrementabile per la forte richiesta/rotazione dei prodotti commercializzati;
- automezzo per la distribuzione;
- provvigioni ad interessanti incentivi;
- continuo supporto addestrativo.
Per il colloquio presentarsi il 12 e 13/9 p.v. o telefonare: OMEGNA via Tre Cascine, 1/b 0323/86.25.18

estintori
RICERCA:
CONSULENTI AZIENDALI
introdotti ambito LEGGE 626/94
OFFRESI FORTI INCENTIVI.
Telefonare per appuntamento
0322/581300

AZIENDA ATTREZZATURE ALBERGHIERE
RICERCA
ELETTROTECNICO FRIGORISTA
per assistenza tecnica.
Militesente.
Con esperienza nel settore.
TEL. 0337/390.750

PROCURA DELLA REPUBBLICA
presso il Tribunale Verbania
N. 68/97 R.Es.
Il G.I.P. c/o Tribunale Verbania in data 12/2/1997 ha pronunciato il seguente decreto penale di condanna contro DE LEO Carla, nata a Omegna il 10/12/1967 res.te a Pella, Via Tecchio 5;
imputata
del reato di cui all'art. 2, 2° comma, D.L. 10/7/1982 n. 429, conv. con modificazioni nella legge 7/8/1982 n. 516, per aver omesso di versare all'Erario, alla scadenza prevista dall'art. D.P.R. 29/9/1973 n. 602, le ritenute effettivamente operate, quale sostituto d'imposta, nell'anno 1989-90 per l'importo complessivo di lire 1.093.000.
Reato accertato in Verbania il 8/3/1993.
- omissis -
P.Q.M.
visto l'art. 460 c.p.p. condanna De Leo Carla come sopra generalizzata in ordine al reato ascrittole, alla pena di L. 591.100 di multa, di cui lire 500.000 in sostituzione della pena detentiva di giorni 20 di reclusione, ed al pagamento delle spese processuali;
dichiara l'imputato:
1) interdetto in perpetuo dall'ufficio di componente di commissioni tributarie;
2) interdetto dai pubblici uffici di cui all'art. 28 c.p. e dalle funzioni di rappresentanza e assistenza in materia tributaria per il periodo di mesi 3;
3) interdetto dagli uffici direttivi delle persone giuridiche e delle imprese per il periodo di mesi 3;
4) incapace di contrattare con la P.A. per il periodo di anni 1;
dispone la pubblicazione del decreto a norma dell'art. 36 del codice penale 1° e 2° comma, designando il quotidiano "La Stampa". Decreto divenuto irrevocabile dal 1/4/1997.
Per estratto conforme all'originale.
Verbania, il 4/9/1997
IL COLLABORATORE DI CANCELLERIA
Paolo Salsa

DANCING DISCOTECA
Valdiana
CARPIGNANO SESIA - Tel. 0321/825300
VENERDI 12 EMMA D'ASCOLI
SABATO 13 e DOMENICA 14
ANDREA PASSANTE
Venerdì e festivi sera Dame OMAGGIO
Festivi pomeriggio, DISCOLISCIO, ingresso libero e gratuito

Enaip
BORGOMANERO
Formazione per l'EUROPA
INFORMATICA
BASE
WINDOWS 3.1
WINDOWS '95
Durata 20 ore/corso
OFFICE AUTOMATION
WORD 7
EXCEL 7
ACCESS 7
Durata 20 ore/corso
INDUSTRIALE
PEC, CN
AUTOCAD 13, Meccanico
Durata 40 ore/corso
PRISMA CAD Elettrico
Durata 20 ore
SOLID EDGE CAD Meccanico
Durata 40
DISEGNO ARCHITETTONICO
AUTOCAD 13 Architettonico
MICROSTATION
Durata 40 ore/corso
FOTOGRAFICA
PHOTOSHOP 3.0/4.0
Durata 40 ore
IMPAGINAZIONE ELETTRONICA
PAGE MAKER 6.5
Durata 40 ore
VISUAL BASIC 4.0
Durata 30 ore
INTERNET
NAVIGARE in INTERNET e POSTA ELETTRONICA
Durata 10 ore
INFORMAZIONI
Via PIOVALE, 33 - Tel. 0322/845169 - 844494 - 844497

PRIMARIA SOCIETA' DI
leader a livello nazionale nel proprio settore, con elevato e variegato portafoglio clienti, ci ha incaricato di ricercare e selezionare
AGENTE di COMMERCIO
(monomandatario)
per le province di Novara e Verbania. Obiettivi della posizione sono lo sviluppo del mercato, di elevato potenziale, e la gestione ed il rinnovo dei contratti in essere. Inviare dettagliato curriculum, citando il riferimento SNO.VI.23097, a:
STUDIO S.r.l. - Tel. 0321/46 58 34
selezione - outplacement - formazione
Via Lagrange, 26 - 28100 NOVARA

OPERAZIONE TEENAGERS
L. 195.000
tutta la pelle
"MODA GIOVANE" a
L. 235.000
L. 285.000
L. 345.000
Anche con Finanziamento Personalizzato
PeterVest
NOVARA - Via Massaia, 1 - Tel. 0321/402593
AMPIO PARCHEGGIO
SABATO ORARIO CONTINUATO
DOMENICA APERTO
PER ESPOSIZIONI E SFILATE

Continua a far discutere la proposta del ConSer Vco di coinvolgere l'impianto di Fondotoce

«Thermoselect è un'ipotesi di massima»

Verbania, il sindaco replica alle proteste dei Verdi

Nuove prese di posizione e polemiche sulla proposta coinvolgere l'impianto Thermoselect nel programme provinciale dei rifiuti approvata dall'assemblea dei sindaci del ConSer Vco. primo cittadino Aldo Reschigna interviene per l'amministrazione Verbania, accusata dei Verdi aver votato a favore della suddetta ipotesi un ordine del giorno approvato a palazzo Flaim definisse inaccettabile il ricorso all'impianto privato di Fondotoce.

«L'eventuale coinvolgimento di Thermoselect - tiene a precisare Reschigna - si configura indicazione di di un'opportunità esistente per risolvere i problemi di smaltidei rifiuti e non una scelta definitiva. Inoltre, si recupera l'unitarietà del Consorzio supera, quindi, le posizioni di chi voleva stabilire contatti diretti l'azienda al di fuori da un'unitaria pianificazione comune».

Qualche riserva viene espressa dal lato procedurale: «C'è una accelerazione eccessiva del metodo di lavoro seguito - aggiunge il sindaco -. Meglio sarebbe presentare semplicemente la proposta ed attendere le valutazioni espresse dai Comuni consorziati prima di procedere alla votazione. Convocherò comunque i capigruppo di maggioranza per elaborare una valutazione sulla proposta, poi se discuterà in

Il sindaco **Aldo Reschigna** risponde alla minaccia di crisi lanciata dai Verdi

consiglio».

All'assemblea del ConSer Vco il Comune di Verbania era rappresentato da Giuseppe Grieco: «Intanto - chiarisce vicesindaco - delibera non una scelta del consorzio, ma propositivo offerto alla Provincia che dovrà decidere materia. Stupisce poi la sorpresa dei Verdi, poichè gli unici Comuni che hanno votato contro o astenuti quelli che volevano avere mani libere per contrattare singolarcon Thermoselect».

Il vicesindaco Grieco aggiunge: «L'ordine del giorno approdal consiglio pone preclusioni all'impianto Thermoselect in quanto autorizzato caso proprio l'acquisizio- del via libera proprio la prima una serie rigide condizioni per l'eventuale coinvolgimento».

Sergio

IN BREVE

Bognanco

Non si trova la turista scomparsa nella valle

Non ci notizie di Ursula Wellmeier Wenski, la turista settantanne da Bognanco, dove soggiornava da cinque giorni. La donna è stata vista l'ultima volta sul pullman che porta San Lorenzo; poi di lei sono perse le tracce. Oggi valle il figlio che dovrebbe poter dare maggiori indicazioni agli uomini del soccalpino che la stanno ancora cercando. [re. ba.]

Villadossola

Muore in Ticino 53 anni funghi

Si svolti a Lugano, dove abitava, i funerali di Renato Santin, anni, originario di Villadossola ma da tempo sposato e residente in Svizzera. Santin é morto tragicamente in montagna mentre funghi nei boschi di Bioggio, nel Ticino. Era molto conosciuto Villa, dove abitano ancora la madre e il fratello. [re. ba.]

Intitolato Bonomini il nuovo campo sportivo

Verrà intitolato al compianto Flavio Bonomini, il giovane vigile del fuoco scomparso un anno fa, campo sportivo vogognese. La cerimonia si terrà domenica alle 14, 30 prima di un'esibizione dei vigili del fuodi un torneo fra squadre di seconda categoria. [re. ba.]

Antronapiana

Domenica la festa del rifugio Andolla

svolgerà domenica la tradizionale festa al rifugio Andolla. Organizza il Cai di Villadossola, proprietario della struttura. In programma c'è anche la corsa montagna Cheggio-Andolla, di 6 chilometri. [re. ba.]

Il cantiere a Madonna del Sasso

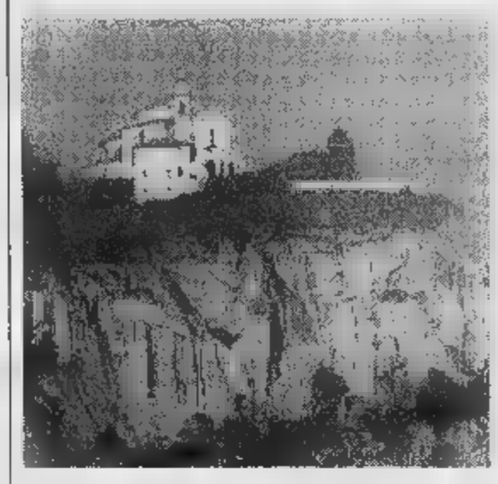

Il santuario Madonna del Sasso: prossimo anno celebrano i 250 anni fondazione

Un vestito nuovo per il santuario

MADONNA DEL SASSO. L'areo santuario della Madonna del Sasso che si affaccia sulla granito strapiombo sul Lago d'Orta, si appresta a celebrare, nel prossimo 1998, il 250esimo anniversario dalla fondazione.

L'imponente opera barocca, voluta dal boletese Pietro Paolo Minola, agiato calzaturiere in Milano, grazie alla sua singolaubicazione può configurarsi oggi, come per il passato, l'ideale anello di congiunzione nell'itinerario dei pellegrini fra i sacri monti di Varallo e di Orta. In questi giorni il santuario é un operoso cantiere dove lavorano, scrupolosa attenzione, restauratori, provetti artigiani, stuccatori alle prese con le gravi ferite che il trascorrere degli anni hanno inferto alla struttura alle opere in essa custodite. Fra le più importanti notano le tele di Lorenzo Peracino che nel 1716 subentrò progettista Gian Carlo Frattini, originario di S. Maurizio cartografo nel ducato Milano, deceduto durante l'esecuzione dei lavori, nonché la preziosa «Deposizio- di Fermo Stella da Caravaggio, dipinta nel 1547. Gli interventi di manutenzione restauro, eseguiti sotto controllo della Sovraintendenza Regionale, in corso da oltre un anno, per iniziativa del Comune e della Comunità Montana Cusio-Mottarone. Al finanziamento delle opere, che comporterebbero impegni per circa due miliardi lire, concorrono modo determinante gli interventi di privati e,in modo particolare, quello della ditta di Alberto Giacomini, cavaliere del lavoro, imprenditore cusiano, originario di Boleto e strettamente legato al borgo natio, determinato combattere il degrado che coinvolge poche località montane: «Ritengo doveroso intervenire in favore della mia terra con generosità altrettanta discrezione. Il tuario é il simbolo di Boleto dell'intera comunità della sponda occidentale cusiana: é giusto difenderlo restituirlo all'antico decoro».

Mentre i lavori proseguono Boleto si prepara grande evento religioso e civile del 1998. Il comitato promotore é guidato dalla professoressa Giovanna Bedoni, per molti anni sindaco del Comune attuale presidente della Pro Loco,erede della tradizione che vide nel padre Isidoro Bedoni,avvocato, deceduto nel 1944, lo strenuo difensore della stabilità dell'edificio insidiata dalla escavazione dei blocchi di granito.

Romolo Barisonzo

Movimentato episodio ieri Verbania

Spaccata con rissa Arrestato un giovane

una «spaccata», la scorsa notte, ai danni delle vetrine di un noto negozio di casalinghi, in via Fabiano a Intra, ma è stato sorpreso dagli agenti polizia della Volante in servizio di pattugliamento nel centro storico. Sono così scattate le manette ai polsi di Walter Giovara, anni, originario dell'Astigiano, ma da tempo domiciliato con la convivente a Verbania in vicolo Mulino.

Condotto in questura per le procedure d'identificazione, il giovane - in evidente di eccitazione causato, presumibilmente dall'abuso di bevande alcoliche - si è reso protagonista «performance» che gli è costata la denuncia, oltre a quella per tentato furto flagrante aggravato, per resistenza, oltraggio e lesioni pubblico ufficiale.

Dopo indirizzato agli agenti che lo trattenevano alcuni epiteti non proprio edificanti, Walter Giovara stato immediatamente rinchiuso in camera di sicurezza dove ha avuto a disposizione il resto della notte per sbollire la sua collera.

Comparso ieri mattina davanti al magistrato per la convalida delle cautelari, verrà quasi certamente processato per direttissima. [a. r.]

Cerimonia con l'ambasciatore israeliano

Verbania, una targa per ricordare Rabin

VERBANIA. Grazie all'impore consolidata attività dell'Associazione di Fano «Concerto per la Pace» - presieduta da Gianna Corsini Montelatici, pallanzanese di origine - Verbania assurge al ruolo di protagonista nei rapporti internazionali di pace fra i popoli. Dopodomani infatti, su iniziativa dell'associazione marchigiana, in ta collaborazione l'Amministrazione comunale, Verbania riceverà la visita dell'Ambasciatore d'Israele Yehuda Millo. A Villa Taranto, alle 9,30, diplomatico incontrerà il prefetto Vittorio Balestra. Un'ora più tardi, nel salone del municipio, sarà il sindaco Aldo Reschigna dare il benvenuto all'ambasciatore.

Durante la cerimonia sarà scoperta una targa in ricordo del premier Yitzhak Rabin. Poco prima delle 12 Yehuda Millo

Yitzhak Rabin. A lui sarà dedicata targa. La cerimonia domenica

raggiungerà Fondotoce dove alla presenza di delegazioni delle associazioni partigiane e di ex internati deporrà una corona d'alloro al sacrario dei Martiri.

L'ambasciatore assisterà infine al concerto in programma alle 18 nel salone delle feste Villa Giulia dove si esibirà pianista israeliano Rami Bar Niv. [a. r.]

Cambia il concetto di novità.

BMW 3 coupé. Calandra copriruote di nuovo e più funzionale design, nuovi specchi esterni asferici e riscaldati, controllo automatico di stabilità trazione ASC+T serie su tutti i modelli a cilindri. Con 3 coupé, BMW introduce il concetto di la perfezione che si arricchisce giorno dopo giorno. BMW coupé. Il dinamismo, secondo BMW.

BMW Camar
Viale A. Volta, 98/A - Tel. 0321/620217 - NOVARA
Via Novara, 131 - Tel. 0322/845512 - BORGOMANERO

Piacere di guidare

Tornano dopo 10 anni, nel pieno del loro successo. Diretta su RDS

La serata prende via alle 19,30 con il gruppo provenzale «Li Troubaires de Coumboscuro» Seguirà lo show del cantante Daniele Silvestri

I Litfiba: una stagione esaltante dopo l'uscita di «Mondi sommersi»

Litfiba a Cuneo, il sogno si ripete

Concerto lunedì sera in piazza Galimberti

CUNEO. Per il Piemonte Sud sarà l'evento musicale dell'anno: alle 21 di lunedì in piazza Galimberti si esibiranno i Litfiba, in uno spettacolo gratuito offerto dagli organizzatori della grande convention mondiale agroalimentare «Food Ing».

Sono attese migliaia di persone per una grande serata, che inizierà alle 19,30. A presentare la kermesse (trasmessa in diretta da Radio Dimensione Suono e verrà ripresa dalle telecamere di Telemontecarlo, che la manderà in onda nei giorni successivi, in prima serata) sarà Mauro Marino di Rds. Animazione di Ike-Terry.

Ad aprire la serata di lunedì, il gruppo provenzale «Li Troubaires de Coumboscuro». Seguirà lo show del cantante Daniele Silvestri. L'inizio del concerto vero e proprio è programmato appunto per le 21.

La rock band vivendo una stagione esaltante, dopo l'uscita dell'album «Mondi sommersi» e della compilation «Viva Litfiba». Il gruppo torna a Cuneo a dieci anni dalla partecipazione a «Movimenti '87». Il concerto sarà l'occasione per vedere i Litfiba esibirsi all'aperto prima del tour invernale che inizierà lunedì 22 settembre.

Il giorno dopo il grande evento nel capoluogo della «Granda», a Tarantasca (alle 21) nuovo appuntamento offerto dagli organizzatori di «Food Ing». Saranno di scena i Platters, il gruppo che rappresenta un capitolo fondamentale della musica contemporanea, con milioni di dischi venduti successi come «Only you», «My prayer», «Sixteen tons».

Il gruppo agroalimentare Allione di Tarantasca (promotore di «Food Ing») ha voluto garantire l'ingresso gratuito ad entrambi i concerti perché tutti possano seguire i due eventi musicali l'estate. **(g. p. m.)**

Cantagno in Valle

A Saint-Vincent note tricolore

SAINT-VINCENT. Al Palais-Saint-Vincent arriva domani sera Toto Cutugno. Con il concerto del cantante-parolisre, che si è presentato quest'anno a Sanremo con il brano «Faccia pulita», si conclude la rassegna estiva che la cittadina termale ha dedicato alla musica italiana. Cutugno presenterà il ultimo album, «Canzoni nascoste», uscito dopo Sanremo, e altri successi. Il concerto avrà inizio alle 21,30. Il costo del biglietto d'ingresso di 20 mila lire. **(sa. b.)**

Toto Cutugno canta a Saint-Vincent

Stasera ultima selezione del Premio André Maurice

«Modella per l'arte»

Nel locale Le Cave di Vintebbio

NOVARA. Gran galà conclusivo, prima della finale nazionale, per «La Modella per l'arte - Premio André Maurice», il concorso che abbina bellezza femminile alle opere d'arte. L'appuntamento è per questa notte alla discoteca «Le Cave» di Vintebbio, a cavallo tra le province di Novara Vercelli, dove terrà l'ultima selezione a livello regionale. La manifestazione, che in passato ha scoperto lanciato pittori modelle assurti fama nazionale, anche quest'anno si concluderà (dal 3 al 5 ottobre) in terra romagnola, all'hotel «Le Conchiglie» di Riccione. Il lotto degli ti partecipanti al prestigioso concorso comprende Mario Berrino di Alassio, Bruno Ceccobelli Todi, Mauro Chessa di Torino, Nando Chiappa di Milano, Andrea Conti di Casale, Luigi Del Sal di Venezia, Lino Dinetto di Treviso, Bruno Donzelli di Napoli, Adriano Fava di Russi (Ra), Omar Galliani di Montecchio Emilia, Piero Gauli di Milano, Aldo Mondino di Torino, Romano Notari di Perugia, Marco Orsi di Roma, Giancarlo Ossola di Milano, Patriarca di Milano, Antonio Possenti Lucca, Antonio Recalcati di Milano, Gina Roma di Oderzo (Tv) e Maria Luisa Simona di Milano.

I pittori, ispirati da altrettante modelle, saranno chiamati realizzare quadro sul tema «la donna del nostro tempo». Le opere saranno presentate ed esposte in una mostra culturale a Riccione e quindi destinate a pinacoteche pubbliche private. Nell'albo d'oro della «Modella per l'arte» figurano nomi di personaggi famosi del mondo dello spettacolo, da Paola Barale a Gabriella Golia, da Maria Teresa Ruta Paola Perego e ancora Carmen Di Pietro, Fiorella Pierobon, Laura Freddi, Susan- Messaggio, Emanuela Folie- ro e tante altre. A vivacizzare la serata delle «Cave» di Vintebbio ci sarà anche Elena Rollone, prorompente cantante disco-music dall'etichetta «New Atlantic». «No, è necessario rsi - spiega il responsabile dell'iniziativa, Paolo Vassallo -. Le aspiranti modelle saranno scelte direttamente in discoteca, è una prerogativa del nostro concorso che cerca bellezze discrete, in grado di ispirare al meglio i maestri». I quadri, ognuno dei quali abbinato una miss, saranno esaminati da una giuria composta da critici d'arte giornalisti che decreterà l'ultima «coppia» da inviare alla finale nazionale di Riccione, dove la «Modella per l'arte» giungerà dopo tante selezioni.

Marco Piatti

Una delle ragazze finaliste

«Un volto per il turismo»

Domenica 40 belle donne al Master di Bosco Marengo per la finale

BOSCO MARENGO. E' domenica alla discoteca Master, sulla statale Alessandria-Novi, l'atto finale di «Un volto per il turismo», il concorso di bellezza scala provinciale ideato da Paolo Paoli (che ha sempre presentato personalmente tutte le selezioni) dodici anni fa.

Sono state più di venti le tappe svolte nell'arco di tutta l'estate in discoteche, dancing o nel corso di feste di paese: complessivamente hanno partecipato circa 300 ragazze.

La serata comincerà alle 22: le finaliste (in tutto, una quarantina) sfileranno prima in abito da sera poi in costume da bagno. Suonerà l'orchestra Patrizia sono previste esibizioni di ballerini della scuola Kontiky club di atleti della palestra Sòmatos.

La proclamazione della miss che succederà ad Alice Repetto («Volto» '96) avverrà intorno all'una. Numerosi gli ospiti, tra cui Elio Pedretti (patron del concorso Lady Universo), accompagnato da alcune «ladies», Paolo Vassallo (ideatore «Una modella per l'arte») e i pittori Angelo «Sawatey» Ferrari, Alfonso Perrotta e Franco Santamaria. **[b. v.]**

Azienda meccanica di precisione
Alto Novarese - Lago Maggiore
Assume
PROGRAMMATORI PER MACCHINE C.N.
PROVETTI TORNITORI SU C.N.C.
PROVETTI FRESATORI SU C.N.C.
PROVETTI RETTIFICATORI PER ESTERNI/INTERNI
Offresi adeguata retribuzione
Inviare curriculum vitae a:
Publitime srl - C.so Cavour, 13 - 28100 Novara - Rif. GM1
No raccomandate

PRESTIGIOSA SOCIETA' TERZIARIO
leader nazionale nel proprio settore, ci ha incaricato di ricercare e selezionare
ADDETTO/A AMMINISTRAZIONE
La posizione è proposta **giovani laureati o diplomati** che, seppur privi di esperienza, abbiano forti motivazioni potenzialità crescita. E' previsto, inizialmente, un contratto di lavoro tempo determinato. La sede di lavoro è a Novara. Inviare dettagliato curriculum, citando il riferimento SNO.AM.22997, a:
STUDIO GIOBBE S.r.l. - Tel. 0321/46 34
selezione - outplacement - formazione
Via Lagrange, 26 - 28100 NOVARA

Logos
Consulenza
Viale Roma 43a, 28100 Novara
Telefono 0321 459830 R.A., Fax 0321 458092
Primaria rubinetteria in Gozzano
RICERCA
RESPONSABILE MANUTENZIONI
(RIF. H 351)
Titolo preferenziale la provenienza dal settore; retribuzione commisurata alle effettive capacità.
Inviare curriculum dettagliato a:
LOGOS CONSULENZA SNC
Viale Roma, 43/a - 28100 NOVARA.

EVENT COURIER
EVENT COURIER srl
Via Merula, 2/A - 28100 Novara
Tel. (0321) 64.00.16 (10 linee r.a.)
DCS AGENT
SPEDISCIFACILE1997
ESPRESSO NAZIONALE
Buste da kg. 0 fino a kg. 3 Lire 6.000
Colli da kg. 3 fino a kg. 20 Lire 10.000
(Tariffa Franco Italia)
ESPRESSO INTERNAZIONALE
Buste da gr. 500 da Lire 9.000
MOTOEVENT
Consegne immediate in Novara e hinterland Lire 7.000
Le tariffe avranno un anno validità dalla loro sottoscrizione.
Il nostro customers service è a vostra disposizione allo
(0321) 64.00.16
EVENT COURIER, LASCIATEVI TRASPORTARE!!!

LEGGI TRE, PAGHI DUE.
Con l'abbonamento, La Stampa costa solo 1000 lire.
In pratica, ogni tre copie una è gratis.

COPIE A SETTIMANA	COPIE IN 1 ANNO	PREZZO (L. 1000 a copia)
6	308	L. 308.000
5	257	L. 257.000

ABBONAMENTI SEMESTRALI

COPIE A SETTIMANA	COPIE IN 1 ANNO	PREZZO (L. 1000 a copia)
6	154	L. 154.000
5	128	L. 128.000

Il giornale viene consegnato tramite posta.
LA STAMPA
A conti fatti, abbonatevi.
PER INFORMAZIONI: UFFICIO ABBONAMENTI DAL LUNEDI' AL VENERDI' - ORARIO 9-12,30 / 14-18. SABATO 9-12,30
TEL. 011/6568334-335 - FAX 011/5627958

3ª Fiera CAMPIONARIA
INDUSTRIA • ARTIGIANATO • COMMERCIO • TURISMO • CULTURA
DAL 12 AL 22 SETTEMBRE 1997
OMEGNA (LOCALITÀ BAGNELLA)
Organizzazione:
Comune di Omegna
Pro Loco di Omegna
O.P.R.A. Management e Destinazione
Art Director
con il patrocinio:
Comunità Montana Cusio - Mottarone
Comunità Montana Val Strona
Associazione del Commercio del Turismo e dei Servizi del V.C.O.
Associazione provinciale Confesercenti
Albergo Ristorante Croce Bianca
ORARI: FERIALI 17,00/24,00
SABATO 14,30/24,00 • FESTIVI 10,00/24,00
INGRESSO £.6.000 • RIDOTTO £.4.000
BAMBINI: GRATIS ACCOMPAGNATI
SPETTACOLI TUTTE SERE
SERVIZIO BABY PARKING
ALL'INTERNO FIERA

FONDAZIONE INTERNAZIONALE
CERCA
PSICOLOGO/A O PEDAGOGISTA
per attività psicoeducativa in ambito giovanile realizzata nella zona della sponda piemontese del Lago Maggiore. Si richiede: laurea in psicologia o pedagogia; due anni di esperienza nell'ambito delle problematiche giovanili; conoscenza della lingua tedesca; capacità di lavoro in équipe. Inviare domanda e curriculum vitae entro il 30 settembre 1997 a: **C.P. 444 - 6614 Brissago (CH).** Per informazioni telefonare alla sig.ra **Dorotea Calabro (0841-51-7931029)**

Insolito spettacolo al debutto stasera nel parco di Villa Giulia a Pallanza

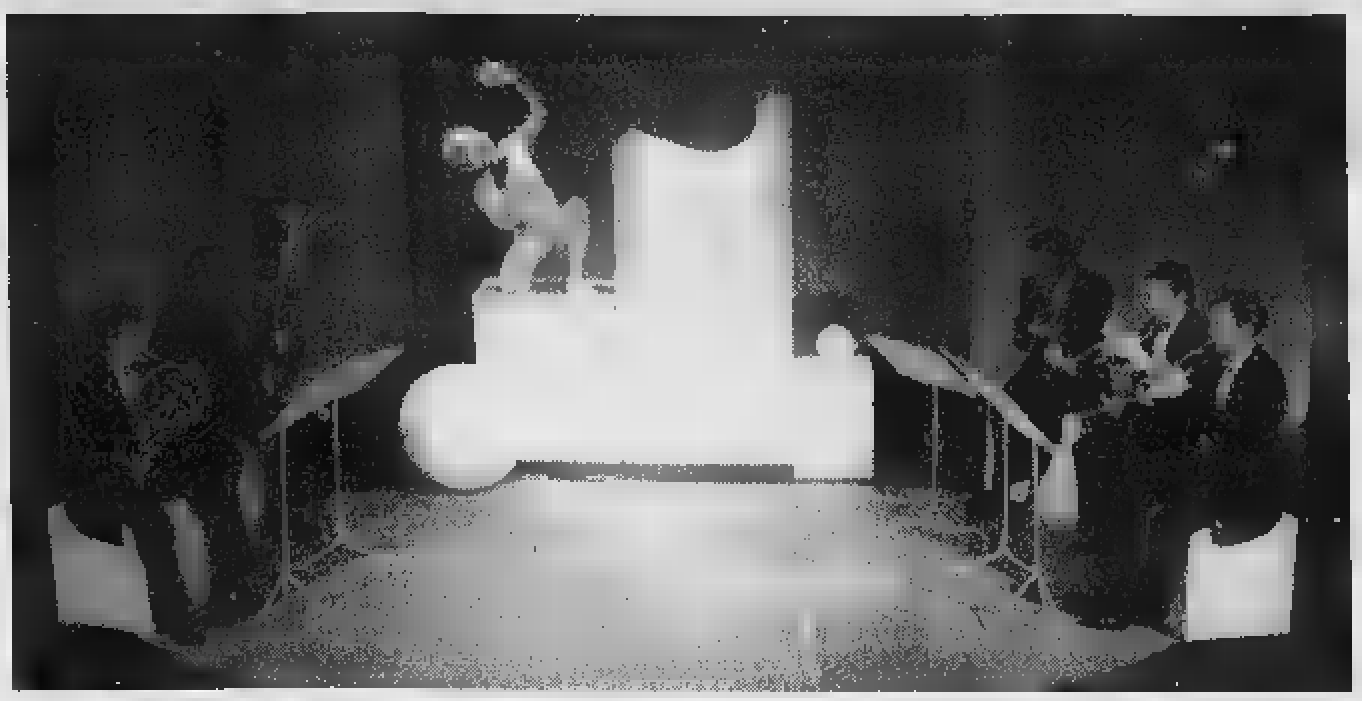

Il mimo tedesco **Wolfgang Krebs** in una scena del lavoro «Made in Verbania» scritto insieme [redacted] Alessandro Marchetti, che firma anche la regia. Sul palco con Krebs ci sono i cinque musicisti dell'Ensemble Clangore Nuovo: Paolo Milesi, Patrick Berger, Pasquale Ciocca Vasino, Andrea Zotti, Emanuele Blanc

Metti un mimo fra gli ottoni

Wolfgang Krebs porta in scena «La piazza»

VERBANIA. E' Wolfgang Krebs, secondo Alessandro Marchetti, [redacted] volto ideale dell'«irrequietezza» di [redacted] statua che non vuol essere imbrigliata nella vita [redacted] tutti i giorni al [redacted] posto fisso in [redacted] piazza. Intorno, accanto e dentro la surreale vicenda ci sono cinque solisti [redacted] ottoni. Con questa insolita formazione è nato «La piazza», lo spettacolo che debutta stasera alle 21 nel Parco di Villa Giulia a Pallanza. Oltre [redacted] Krebs, nei panni dello scanzonato e solare poeta-mimo che [redacted] vita [redacted] movimento alla statua, ci [redacted] i musicisti Paolo Milesi (tromba), Patrick Berger (tromba), Pasquale Ciocca Vasino (corno), Andrea Zotti (trombone), Emanuele Blanc (bassotuba). E' il «Clangore Nuovo»: quintetto nato nell'96 e caratterizzato per la scelta di un repertorio costituito da brani originali contemporanei che più di altri mettono in evidenza le risorse tecnico-timbriche degli ottoni.

Sul palco Wolfgang Krebs, poliedrico attore con una lunga attività di mimo in Germania [redacted] Svizzera sia in teatro che nel mondo del circo, da alcuni anni residente nel Verbano. A far incontrare il mimo e i musicisti ci ha pensato Alessandro Marchetti, che con Krebs, firma l'idea dello spettacolo. Il regista è attivo sin dagli anni '60 con [redacted] attività in campo teatrale. Come attore, assieme alla moglie Luisella Sala [redacted] glie [redacted]si in Italia e all'estero con «Le farse della commedia dell'arte» [redacted] come regista ha diretto numerosi allestimenti teatrali in tutta Europa. Atteso [redacted] curiosità è ora questo nuovo lavoro che ieri ha avuto un primo «rodaggio» nel celebre teatro «Dimitri» di Verscio in Ticino. L'ingresso libero. in caso [redacted] di cattivo tempo lo spettacolo sarà rappresentato all'interno di Villa Giulia. **[p. cr.]**

Stasera a Novara

[redacted] poesia e l'arte in [redacted]

NOVARA. La poesia della «Via crucis» di Paul Claudel [redacted] le immagini dell'arte sacra della zona. Sons [redacted] lumières [redacted] scena stasera alle 21,15 nella chiesa [redacted] Sant'Eufemia in via Magnani Ricotti con lo spettacolo «L'immagine [redacted] l'anima» curato da Essenza Teatro. L'appuntamento di questa [redacted] è inserito nel cartellone dell'«Estate [redacted] '97 all'interno della rassegna «Soffi d'arte».

Le voci recitanti sono degli attori del Laboratorio teatrale novarese Cita. Le fotografie sono realizzate [redacted] don Tino Temporelli tra le statue e i dipinti nelle cappelle del Sacro Monte di Varallo Sesia e tra le linee eleganti della chiesa parrocchiale della Santissima Trinità di Momo.

Le immagini proiettate scor[redacted] sulla dolce melodie delle parole tormentate che rievocano la salita alla [redacted] secondo il poeta e letterato francese Paul Claudel. La traduzione del testo originale porta la firma illustre di monsignor Germano Zaccheo, novarese ora vescovo di Casale Monferrato.

L'ingresso alla serata è libero. Lo spettacolo «L'immagine e l'anima» non è al suo esordio: i sons et lumières sono già stati proposti [redacted] città nella chiesa del Monserrato di corso Cavour, al Sacro Monte [redacted] Varallo Sesia e alla tradizionale rassegna «Il gesto [redacted] la maschera» [redacted] Briona. **[b. c.]**

I NOSTRI FILM

Dinosauri in rivolta sull'isola di Spielberg

NON è sicuramente tra le più belle pellicole dirett[redacted] da Steven Spielberg [redacted] seguito di «Jurassic Park», una storia [redacted] metà strada tra l'esplorazione di un territorio fantastico e la rivolta della natura usata per fini speculativi.

Comunque, a confronto con i tanti film «epigoni» usciti in questi ultimi anni sull'onda del [redacted] del lungometraggio vincitore di tre premi Oscar, il nuovo lavoro del regista statunitense rimane una spanna [redacted] di sopra.

Come dire che il nome di Spielberg è sinonimo di intrattenimento, esavisione, divertimento, anche quando per girare [redacted] la mano sinistra.

«Il mondo perduto» è dunque un'altra storia di dinosauri e tirannosauri scatenati contro l'uomo invasore.

Lo stesso regista e lo sceneggiatore David Koepp hanno collegato la nuova vicenda a quella di «Jurassic Park», rattoppando i buchi [redacted] sceneggiatura presenti nel volume di Michael Crichton.

Del romanzo restano solo le linee generali, mentre interi paesaggi narrativi sono stati cancellati.

Spielberg ha preferito puntare sul conflitto tra buoni e cattivi. Ecco dunque il ritorno delle équipe di scienziati guidati da Ian Malcolm, morto nel primo film e improvvisamente resuscitato.

Ed ecco alcune specie di nuovi dinosauri più veloci [redacted] pericolosi sopravvissuti su una seconda isola, simile alla prima, della quale sono diventati i padroni assoluti.

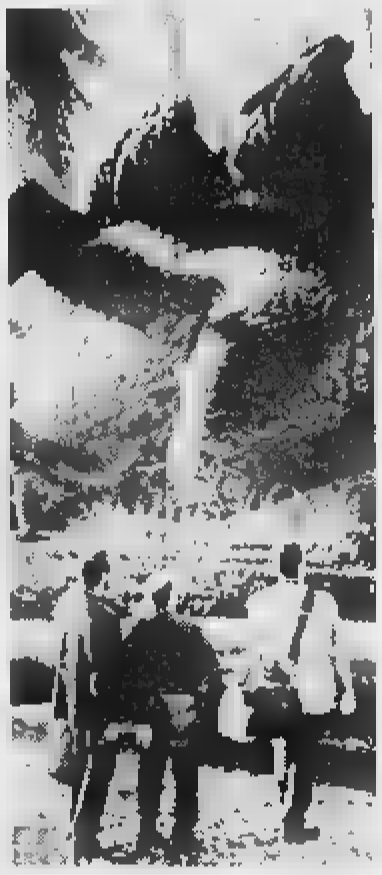

Una scena del sequel «Il mondo perduto»

Tra i protagonisti c'è chi intende sfruttare gli enormi rettili preistorici a fini commerciali e chi invece si oppone tenacemente. Due le novità principali. La prima: l'atmosfera angosciante che ne caratterizza la seconda parte, quando sia i buoni sia i cattivi si trovano [redacted] balia dei dinosauri.

La seconda: l'imprevedibili finale, quando un tirannosauro mette a ferro [redacted] fuoco la città di San Diego nel tentativo [redacted] salvare i propri piccoli.

Protagonisti oltre all'inossidabile Jeff Goldblum, sono Sir Richard Attenborough e i nuovi mattatori di Hollywood Julianne Moore, Pete Postlethwaite, Peter Stormare e Vin[redacted] Vaughn.

Il film, costato meno [redacted] 100 milioni di dollari, ha incassato fino ad [redacted] negli States cinque volte tanto.

Non c'è che dire per una pellicola che è il seguito poco convincente di un film di successo.

[redacted]brale

IL MONDO PERDUTO (JURASSIC PARK 2)
regia [redacted] Steven Spielberg
con [redacted] Goldblum,
Julianne Moore
Pete Postlethwaite,
Arlisse Howard
Usa, 1997 - Durata 134'

[redacted]

Oggi dalle 21

C'è il cabaret di [redacted] in piazza [redacted]

Stasera a Cameri **Carletto Bianchessi** strapperà applausi e [redacted] gags surreali [redacted] fulminanti battute

CAMERI. Prologo comico al Palio dei Rioni che si disputerà domani: stasera alle 21 piazza Dante ospita Carletto Bianchessi con il [redacted] spettacolo di cabaret. L'artista milanese, mattatore dell'estate nel Novarese [redacted] nel Vco, si alternerà sul palco [redacted] il duo musicale Selina e Stefania. **[r. s.]**

[redacted]

Domani a Veruno si apre il Settembre Musicale

Suoni del Rinascimento con l'Ensemble Ars Rara

VERUNO. La Società Filarmonica Verunese [redacted] il Comune di Veruno organizzano l'11° Settembre Musicale. Tre i concerti in cartellone, due si terranno nella chiesa di Santa Maria As[redacted] a Veruno, il terzo nella Parrocchiale di Revislate. Domani (ore 21), a Veruno, l'Ensemble Cameristico «Ars Rara» presenterà musiche [redacted]cimentali di vari autori. Si esibiranno Andrea Taroppi (chitarra), Giorgio Pertusi (violino), Marco Giani (fagotto), Roberto Allegro (cembalo) [redacted] Vittoria Aicardi (percussioni).

Sabato 20 settembre, nella Parrocchiale [redacted] Revislate (ore 21), musiche di Mozart e di Brahms con il Quintetto Stadler composto da Stefano Palli (clarinetto), Elio Orio (violino), Daniele Griot (violino), Manuela Matis (viola), Laura Manca (violoncello) e con la partecipazione di Stefano Gori (flauto).

Sabato 27, infine, nuovamente nella chiesa di Veruno (ore 21), il Duo percussioni [redacted] pianoforte composto da Gianni Massimo Arfacchia e Giovanni Cerutti presenterà nella prima parte del concerto musiche di Peter Tanner [redacted] Ruud Wiener e nella seconda brani di Mozart, Saint Saens, Steve Reich e Toshiro Mayuzumi. Il Duo è stato fondato nel [redacted]. Arfacchia, ossolano, dal 1995 [redacted] percussionista dell'orchestra del Teatro alla Scala di Milano. Giovanni Cerutti, docente di pianoforte alla media di Omegna e alla «Toscanini» di Verbania, ha partecipato come solista, nell'83, al concerto inaugurale del Conservatorio [redacted] Novara. **[s. bot.]**

GIORNO E NOTTE

[redacted]

«Me and Joe»

Musica d'ascolto con «Me and Joe» a Tenimento al Castello di Sillavengo. A seguire, discobar.

[redacted]

I «Boni Mores»

Saranno i «Boni Mores» ad allietare la serata musicale live della «Cantinaccia» di Sizzano. In programma una doppia esibizione, stasera [redacted] domani.

[redacted]

La rock band

I «Khi può dirlo» sono una rock band effervescente di scena stasera dalle 22 al «Bulldog Pub» di Pisogno di Miasino.

TEMPO CAFE'

Tocca ai «Choice»

Un gruppo milanese che porta il funky nei locali più noti d'Italia: [redacted] i «Choice», di scena dalle 22,30 al «Tempo Cafè», a San Martino di Trecate, sotto il ponte sul Ticino.

[redacted] STILL

Suona Joe e band

Il [redacted] Joe Valeriano e i «The Jam» sono protagonisti del concerto rock [redacted] program[redacted] stasera al «Poitin Still», in frazione Loreto a Oleggio.

[redacted]

«Illeciti» rock

Appuntamento con il sound coinvolgente dgli «Illeciti musicali» al «Circolo delle Alpi» di Ameno. Dalle 22,30.

PRATO [redacted]IA

Grigliata e tombola

Continua la festa dello sport organizzata alla Casa del Popolo di Prato Sesia dal Settore giovanile dell'Unione Sportiva. Questa sera dalle 19 grigliata collettiva. Segue una grande giocata a tombola.

[redacted]

Il sound dei Crew

A tutto rock con i «Wreckin' Crew», che si esibiscono dalle 22,30 al «Kimberly Pub» [redacted] Borgoticino.

IL [redacted]

Tra blues [redacted] rock

Blues e rock and roll con gli [redacted]ot Roads» alla birreria «il Glicine», in via Martiri [redacted] Sesto Calende. Dalle 22.

L'IDROVOLANTE

I «Punto [redacted] capo»

Serata blues e fusion con i «Punto e a Capo» all'«Idrovolante Caffè» di piazzale Lido a Stresa.

GIARDINO

Danze sul lago

Danze pazze, rigorosamente underground e revival, alla discoteca «Giardino». Al... giradischi, Nino dj. A CURA DI MARCO PIATTI

STASERA AL CINEMA

[redacted]
[redacted]. Tel. 625.688. **Il [redacted] perduto - Jurassic Park** di Steven Spielberg. Or.: 19,50; 22,30. L. 12.000; fer. 10.000; [redacted]. 8000; [redacted].

[redacted]. Tel. 47.46.25. [redacted] **bin.** Or.: 20; 22,30. Fest. e prefest. 12.000; fer. 10.000; lun. 6/5000.

[redacted] Tel. 627.676. [redacted]. Vietato [redacted] 14 anni. Or.: [redacted],15; 22,30. Fest. e prefest. 12.000; fer. 10.000; mart. 6/5000.

[redacted]. Tel. 624.158. **Il mondo perduto - Jurassic Park** di Steven Spielberg. [redacted]: 20,05; 22,30. Fest. [redacted] prefest. 12.000; fer. 10.000.

[redacted] Tel. 623.395. **Ovosodo.** Or.: 20,35; 22,30. Fest. [redacted] prefest. L. 12.000; 10.000.

[redacted] **CUORE**. Tel. 485.484. [redacted] **pelle.** Or.: 20; 22,30. L. 10.000; 7000, mart. 7000.

[redacted]
S. ANDREA. [redacted] ESTIVA.

[redacted]
SAN [redacted] inform. [redacted] su seg. Tel. 24.05.66. **Con air.** Or.: 20; 22.

[redacted]
VANDONI. CHIUSO PER [redacted]

[redacted]
MODERNO. Tel. 82.151. **Twin Town.** Or.: 20,15; 22,15. L. 10.000; 7000; merc. fer. 7000.

[redacted]. Tel. 817.41. **Il mondo perduto - Jurassic Park 2** di S. Spielberg. Orario: 20,15; 22,15. [redacted] 10.000; mercoledì [redacted].

[redacted]. [redacted]. 61.741. [redacted]. [redacted]: 20,15; 22,15. Lire 10.000; 7[redacted] coledì 7000.

[redacted]
BALLARDINI. Tel. (0337) 244.384. **Twin town.** Or.: 21. L. 6000.

[redacted]
CORSO - Sala Corso: L. 10.000/6000. Tel. 240.853. Inf. e prezzi spett. segret. [redacted] 240.853. **Twin town.**

CORSO - Sala Corsino: L. 10.000/6000 (prossima apertura). Tel. [redacted]. Inf. e prezzi spett. segret. tel. 240.853.

CINE 1 - [redacted] 1. Tel. 242.046. Inf. su segr. telef. **Batman e [redacted]** Or.: 20,15; 22,30. L. 10,000; 6000.

[redacted] **1 - SALA 2.** Tel. 242.046. Inf. su [redacted]. [redacted]. **[redacted] perduto.** Or.: 20,15; 22,30. L. 10.000; 6000.

[redacted]
ITALIA. Telefono (0163) 840.201. RIPOSO.

[redacted]
CINE TEATRO. Telefono 91.183. **Con air.** Or.: 20,10; 22,15. L. L. 10.000; 8000.

[redacted]
CINEMA SOCIALE. Tel. 61.459. **Film a luce rossa.** L. 10.000; 8000.

ORATORIO. RIPOSO.

[redacted]
S. [redacted]. Tel. 71.417. [redacted].

[redacted]
[redacted]. Inf. e prezzi spett. segret. [redacted]. 401.940. **Ba[redacted] e Robin.** Or.: 20,15; 22,30.

VIP. Inf. e prezzi spett. segret. tel. 401.940. [redacted] **L'urlo.** Or.: 20,30; 22,30.

SOCIALE (INTRA). Inf. e prezzi spett. segret. [redacted]. 401.940. [redacted] **Karenina.** Or.: 20,30; 22,30.

SOCIALE (PALLANZA). Tel. [redacted]. Informazioni su segreteria telefonica. **Il [redacted] perduto - Jurassic Park 2** di Steven Spielberg.

SCEGLI IL CINEMA
[redacted] fantasia per la tua fantasia.

NELLE SALE DI MILANO

AMBASCIATORI c. V. Emanuele 30. **Il mondo perduto Jurassic Park.** Or.: 15; 17,30.
ANTEO via Milazzo 9. Chiusura per lavori.
APOLLO GALLERIA DE CR[redacted]. Air force one. Or.: 13; 22. **Ossos.** Or.: 16, 19.
[redacted] v. Ariosto 16. **Shine.** Or.: 16,10; [redacted].
ARISTON Gall. del Corso. **Il viaggio della sposa.** Or.: 15,15; 17,40; 20,05; 22,30.
ARLECCHINO via San Pietro all'Orto 9. **Tutti dicono I Love you.** Or.: 16; 18,10; 20,20; 22,30.
ASTRA corso Vittorio Emanuele 8. **Il mondo perduto Jurassic Park.** Or.: 15; 17,30; 20; 22,30.
CAVOUR piazza Cavour 3. **La medaglia 13 / Regeneration.** Or.: 16; 19; 22.
COLOSSEO Sala Allen viale Monte Nero 84. **Nuvole in viaggio.** Orario: 15,45; 18; 20,15; 22,30.
COLOSSEO Sala Chaplin viale M. Nero 84. **Il bagno turco - Hamam.** Or.: 16; 18,10; 20,20; 22,30.
COLOSSEO Sala Visconti [redacted] Monte Nero 84. **L'isola perduta.** Or.: 16; 18,10; 20,20; 22,30.
CORALLO largo C. dei Servi 9. **I vesuviani.** Or.: 15; 17,30; 20; 22,30.
[redacted] del Corso. [redacted] Or.: 16; 18,10; 20,20; 22,30.
ELISEO via Torino 64. **Riget II (The kingdom II).** Or.: 15. **The wins of the dove.** Or.: 20; 22,30.
EXCELSIOR Galleria del Corso 4. **Austin Powers il controspione.** Or.: 15,45; 18; 20,15; 22,30.
MAESTOSO corso Lodi 39. **Austin Powers il controspione.** Or.: 15,45; 18; 20,15; 22,30.
MANZONI v. Manzoni [redacted] **Il pacificatore.** [redacted]: 15,45; 18; 20,15; 22,30.
MEDIOLANUM corso Vittorio 24. **Santo Stefano.** Or.: 15,45; 18; 20,15; 22,30.
METROPOL via Piave 24. **Il mondo perduto Jurassic Park.** Or.: 15,10; 17; 18,50; [redacted]
[redacted] del Corso 4. [redacted]. Or.: 15; 17,30; 20; 22,30; 0,30.
NUOVO ARTI via Mascagni 8. **L'incantesimo del lago 2 - Il segreto del castello.** Or.: 15,15; 17; 18,45; 20,30; 22,30.
NUOVO ORCHIDEA v. Terraggio 3. **Il bagno turco - Hamam.** Or.: 16; 18,10; 20,20; 22,30.
ODEON 5 Sala 1 via S. Radegonda 8. **Batman e Robin.** Or.: 15; 17,25; 19,55; 22,35.
ODEON 5 Sala 2 via S. Radegonda 8. **Anna Karenina.** Or.: 15,30; 17,50; 20,10; 22,35.
ODEON 5 Sala 3 via Santa Radegonda 8. **L'ultima volta che mi sono [redacted].** Or.: 15,30; 17,50; 20,10; 22,35.
ODEON 5 Sala 4 via S. Radegonda 8. **Hamlet.** Or.: 15; 17,30; 20; 22,35.
ODEON 5 Sala 5 via S. Radegonda 8. **Altri uomini.** Or.: 15,30; 17,50; 20,10; 22,35.
ODEON 5 Sala 6 via Santa Radegonda 8. **Potere assoluto.** Or.: 15,10; 17,35; 20; 22,35.
ODEON 5 Sala [redacted] via S. Radegonda 8. **Nella sua pelle.** Or.: 15,30; 17,50; 20,10; 22,35.
ODEON 5 Sala [redacted] via Santa Radegonda 8. **In cerca di Amy.** Or.: 15,35; 17,50; 20,10; 22,35.
ODEON 5 Sala [redacted] via Santa Radegonda 8. **Bugiardo bugiardo.** Or.: 15,30; 17,50; 20,10; 22,35.
ODEON 5 Sala 10 v. S. Radegonda 8. **Il club delle prime mogli.** Or.: 15,30; 17,50; 20,10; 22,35.
ORFEO via Zugna 50. **Con air.** Or.: 15,30; 17,50; 20,10; 22,35.
PASQUIROLO c.so V. Emanuele 28. **Innamorati cronici.** Or.: 15,45; 18; 20,15; 22,30.
PRESIDENT largo Augusto 1. **Swingers.** Or.: 15; 16,50; 18,40; 20,30; 22,30.
SEMPIONE v. Pacinotti 6. **Segreti e bugie.** [redacted]: [redacted] 22,15.
SPLENDOR via G. Sasso 28. **Con Air.** Or.: 20; 22,30.
TIFFANY corso Buenos Aires 39. **Relazioni intime.** Or.: 20,15; 22,30.
VIP via Torino 21, tel. 8646.38247. **Il ciclone.** Or.: 16,30; 18,30; 20,30; 22,30.

TEATRI

ALLA SCALA, tel. 7200.3744. Riposo.
ARSENALE via C. Correnti 11, tel. 837.1896. Riposo.
CIAK v. Sangallo 33, tel. 7611.1015. Riposo.
[redacted] Conservatorio 12, tel. 7600.1755. **Concerto.** Ore 20,30.
FILODRAMMATICI [redacted] 1, [redacted]. Riposo.
[redacted] v. Manzoni 40, telefono 7600.0231. [redacted]poso.
NUOVO p. San Babila 37, tel. 7600.00.86. Riposo.
PICCOLO TEATRO via Rovello [redacted] telef. 733.3222. Riposo.
SAN BABILA c. Venezia 2, [redacted]. Riposo.
[redacted] piazza XXV Aprile 10, telefono 2900.67.67. Riposo.
VERDI via Pastrengo 16, tel. 607.1695. Riposo.

NELLE SALE DI TORINO

AQUA 200 [redacted] Giulio Cesare 67, tel. [redacted]. **Austin Powers** di M. Jay Roach con Elisabeth Hurley.
AQUA 400 corso Giulio Cesare 67, tel. [redacted]21. **Tano da morire** di R. Torre con C. Guarino, E. Paglino. Or.: 16; 17,40; 19,10; 20,50; 22,30.
[redacted] **MULTISALA** c. V. Emanuele II 52, t. 547.007. Sala 1: **Il mondo perduto - Jurassic Park.** Or.: 15; 17,25; 19,50; 22,30. Sala 2: [redacted]man & Robin. Or.: 15; 17,30; 20; 22,30. Sala 3: **In cerca di Amy.** [redacted]: [redacted]; 17,30; 20; 22,30.
ARLECCHINO c. [redacted] 22, tel. 561.71.90. **Il mondo perduto - Jurassic Park** di [redacted] Spielberg. Or.: 15; 17,30; 20; 22,30.
CAPITOL via San Dalmazzo 24, tel. 540.605. **Per[redacted].** Or.: 15,30; 17,50; 20,10; 22,30.
CENTRALE v. Carlo Alberto 27, t. 540.110. **I vesuviani.** Or.: 15,45; 18; 20,15; 22,30.
C. CHAPLIN 1 v. Garibaldi 32/a, t. 436.07.23. **La medaglia.** [redacted]: 15,40; 17,25; 19,10; 20,55; 22,40.
C. [redacted] **2** via Garibaldi 32/a, t. 4360723. **Consigli per gli acquisti.** Or.: 15,50; 17,35; 19,20; 21,05; 22,50.
CIAK c. G. Cesare 105, tel. [redacted] **Il [redacted] perduto**, di S. Spielberg. [redacted]: 15; 17,30; [redacted]; 22,30.
CRISTALLO via Goito 5, t. 650.71.00. **Swingers.** Or.: 16,30; 18,30; 20,30; 22,30.
[redacted] v. Gramsci 9, t. 542.422. **Innamorati cronici**, di G. Dunne. [redacted]: [redacted] 18,10; 20,20; 22,30.
ELISEO [redacted] p. Sabotino, [redacted]. 447.52.41. **Ovosodo.** Or.: 16; 18,10; 20,20; 22,30.
ELISEO BLU p. Sabotino, t. 447.52.41. **Tano da morire.** Or.: 16; 17,40; 19,20; 21; 22,40.
ELISEO ROSSO piazza Sabotino, tel. 447.52.41. **Altri uomini.** Or.: 16; 18,10; 20,20; 22,30.
EMPIRE p. Vittorio Veneto 5, tel. 817.16.42. **Con Air.** Or.: 16; 18,10; 20,20; 22,30.
ERBA 1 c. Moncalieri 241, t. 661.54.47. **Il ciclone**, di e con L. Pieraccioni. Or.: 20,30; 22,30.
ERBA 2 c. Moncalieri 24, tel. 661.54.47. **Il paziente inglese.** Or.: 18,30; 21,30.
ETOILE [redacted] Buozzi ang. v. Roma, t. 530.353. **Twin Town**, regia Kevin Allen. Or.: 16; 18,10; 20,20; 22,30.
FARO v. Po 30, tel. 817.3323. **Tutti giù per terra**, di D. Ferrario. Or. 20,30; 22,30.
FIAMMA c. Trapani 57, tel 385.20.57. **Il [redacted] perduto - Jurassic Park**, di S. Spielberg. Or.: 15; 17,30; 20; 22,30.
IDEAL corso Beccaria 4, tel 521.4316. **Batman & Robin.** Or.: 15; 17,30; 20; 22,30.
KING via Po 21, tel 812.59.96. **Transfert pericoloso.** [redacted]: 16,30; 18,30; 20,30; 22,30.
[redacted] **I**. S. Teresa 5, t. 534.614. **Potere assoluto.** Or. 15,30; 17,50; 20,20. [redacted]
LILLIPUT via XX Settembre 15 bis, tel 537.100 **Anna Karenina.** Or.: 14,50; 16,45, 18.40, 20.35. 22,30.
LUX Gall. San [redacted], tel. 541.283. **Con Air, [redacted] West.** Or.: 15,45; 18; 20,15; 22,30.
MASSIMO UNO v. Montebello 8, tel. 817.10.48 **Lezioni di tango - The Tango Lessons.** Ore 16,30; 18,30; 20,30; 22,30.
NAZIONALE 1 via Pomba 7, t. 812.41.73. **L'isola perduta.** Or.: 16; 18,10; 20,20; 22,30.
NAZIONALE 2 via Pomba 7, tel 812.41.73 **Ovosodo.** Or.: 16; 18,10; 20,20; 22,30.
OLIMPIA 1 via Arsenale 31, tel. 532.448. **Il mondo perduto - Jurassik Park**, di S. Spielberg Or.: 15; 17,30; 20; 22,30.
OLIMPIA 2 via Arsenale 31 t. 532.448. **Nella società degli uomini.** Or.: 16,15; 18,20, 20,25. 22,30.
ROMANO [redacted]. Subalpina, t. 562.01.45. **Il viaggio della sposa**, di S. Rubini. Or.: 16,15; [redacted]; 20,25; 22,30. Ingr. pom. 7000, sera 11.000
STUDIO RITZ v. Acqui 2, t. 819.01.50. **Box of Moonlight**, di Stephen Kay. Or.: 16; 18,10; 20,20; 22,30.
VITTORIA v. Roma 336, t. 562.1789. **Scream.** Or.: 16; 18,10; 20,20; 22,30.

[redacted]

TEATRO REGIO. Domani ore 20,30 e fino al 23/9: **Tamerlano** di Georg Friedrich Haendel. Corrado Rovaris direttore, regia Giorgio Gallione. Con Maria José Trullu, Sara Mingardo, Furio Zanasi, Patrizia Cioffi. Orchestra del Teatro Regio. Biglietteria ore 10,30-18 [redacted] 19,30-20,30. Telefono 8815.241/242.
AUDITORIUM RAI p. Rossaro. Orchestra Sinfonica Nazionale della Rai. Stagione Sinfonica 1997-98. Vendita nuovi abbonamenti turno rosso, blu, giallo a partire da sabato 13/9. [redacted] «Giovani» da giovedì 25/9. Orario biglietteria (foyer dell'Auditorium) 10-18.30. Informazioni telefono 810.48.53 - 810.49.81.

Il Borgo

Bomboniere d'autore

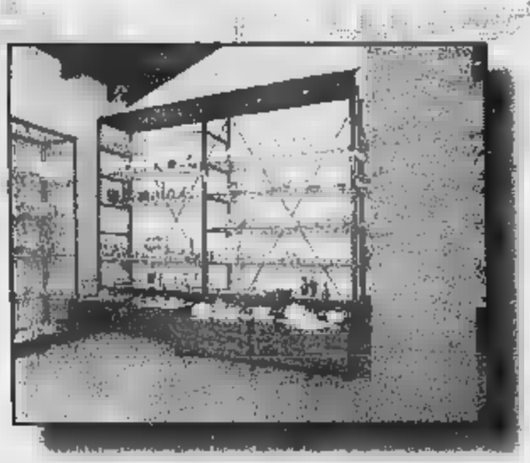

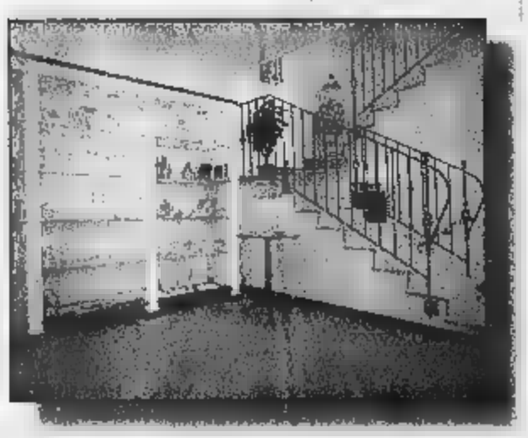

Sabato 13 settembre

dalle ore 15,00

siete tutti invitati alla

Grande Apertura

con rinfresco

e splendidi omaggi

Il Borgo è situato nella piazza della Chiesa di Borgolavezzaro. Un edificio del '700 completamente ristrutturato nel quale trovano posto, in 3 piani di esposizione, le più belle bomboniere che oggi il mercato propone. In un contesto di grande raffinatezza, eleganza e cortesia, si potranno ammirare dei veri pezzi d'autore a dei costi sbalorditivi. Ogni sala riserva una gradita sorpresa in fatto di esposizione degli articoli. Dalle più ricercate porcellane di Capodimonte, dai cristalli di Boemia ai vetri di Murano, dagli argenti ai Limoge, in una varietà tale da poter senz'altro trovare l'oggetto desiderato per fare del vostro avvenimento un giorno indimenticabile.

Il Borgo P.zza Libertà, 1 - 28071 Borgolavezzaro (No) - Tel. 0321/885827

Gli azzurri vincono (1-0) su autorete il derby in casa della Pro Vercelli

Il Novara si riscatta in Coppa

Chierico ha dato spazio alla «linea verde»

VERCELLI. Un autogol di Ardis[redacted] regala al Novara il derby [redacted] Coppa Italia [redacted] la Pro (1-0) [redacted] delle infuocate sfide tra bianche casacche e [redacted] al Robbiano-Piola, semi deserto, [redacted] s'è vista neppure l'ombra.

Il match di Coppa, se non proprio sgradito era, per i due tecnici, un impegno del quale non [redacted] ravvedeva la necessità. Allora [redacted] alle «linee verdi», [redacted] molti under in campo sin dal fischio d'inizio [redacted] la caccia ai dirigenti sulle tribune per notizie su eventuali, ancorché inderogabili, rinforzi.

Ritmo lento con Pro [redacted] Novara a pensare, forse, ai prossimi incontri di campionato. Gli azzurri sembrano entrare subito in partita, ma è l'undici di Caligaris [redacted] rendersi pericoloso con Barbiero (10') che, dai sedici metri, impegna Ghizzardi. A rompere la monotonia ci pensano Giordano (33') e Testa junior (41') ma le conclusioni trovano pronti i due estremi difensori.

In entrata di ripresa il Novara spinge [redacted] maggior convinzione. Pravatà (46') impegna Mordenti, quindi al 52' l'episodio decisivo. Del Monte lancia sull'out sinistro Giordano, l'attaccante azzurro entra in area [redacted] crossa, Petrone sfiora la pa[redacted] che, deviata da Ardissone beffa Mordenti.

La Pro «giovane» reagisce con [redacted]: Motta viene dirottato libero, mentre Col avan[redacted] per dar manforte al centrocampo. Le note migliori arrivano dai baby Aldrovandi, Testa [redacted] D'Amato (classe '80). Nel finale il forcing bianco potrebbe fruttare il pareggio ma Gabasio (85') [redacted] Sicuranza (87') non inquadrano la porta e Ghizzardi (91') neutralizza una conclusione [redacted] Barbiero. [p. m. f.]

Pro Vercelli: Mordenti; Ragagnin (46' Gabasio), Ardissone; Motta, Col, Barbiero; M. Testa (46' Aldrovandi), E. Testa, Sicuranza, Valentino, Righi (54' D'Amato). **Novara:** Ghizzardi; Pratici, Pravatà; Morganti (70' Fantone), Del Monte, Morotti; Petrone, Nicolini, Giordano (78' Chiti), Pensalfini (60' Consonni), Galli. **Arbitro:** Linfatici. **Rete:** 52' aut. Ardissone.

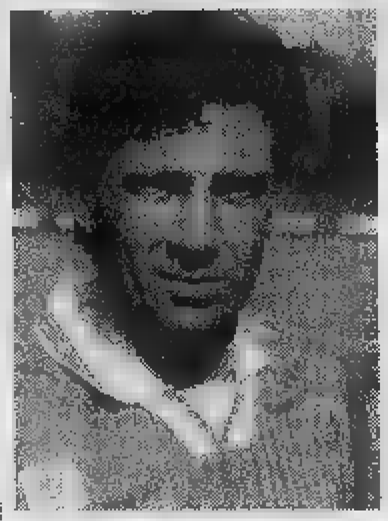

Il capitano **Gian Mario Consonni**

[redacted]

Sparta in Coppa

Passa il turno malgrado lo 0-1

NOVARA. Malgrado la sconfitta (0-1 al 93') sul campo del Legnano, la Sparta - che aveva già battuto nel match d'esordio il Corbetta per 3-0 - passa il turno [redacted] coppa Italia. A Legnano l'altro ieri i padroni di [redacted] hanno [redacted] un [redacted] che costerà loro [redacted] match. A un certo punto hanno fatto entrare in campo il giocatore Livieri (classe '74) al posto di Marcat ('78). Il regolamento del torneo, però, obbliga a tenere in campo almeno due giovani del '78 [redacted] con quella sostituzione nelle file del Legnano [redacted] era rimasto solo uno.

Due minuti dopo [redacted] responsa[redacted] squadra lombarda [redacted] sono accorti dell'errore e hanno effettuato un'altra sostituzione mettendo dentro un '78. Ma ormai la frittata era fatta [redacted] a fine gara i responsabili dell'undici [redacted] hanno presentato il reclamo chiedendo il 2-0 a tavolino che non potrà [redacted] accolto. [r. s.]

[redacted]

[redacted] FLASH

TENNIS

Da domani [redacted] Omegna [redacted] torneo per veterani

A conclusione di una stagione densa di appuntamenti il Comi[redacted] Vco della Fit organizza i campionati provinciali. Da domani si disputa il torneo per giocatori veterani (over 45) [redacted] campi del Tennis Omegna. Sono [redacted] i campi in terra battuta del Tennis Club Pallanza ad ospitare [redacted] 20 settembre i campionati provinciali assoluti maschili e femminili, con la partecipazione di tutti i migliori giocatori della [redacted]. [s. r.]

PODISMO

Questo [redacted] si corre a Borgo e Casalgiate

Torna oggi nel programma del Settembre Borgomanerese, la corsa podistica «Straborgo [redacted] notte», organizzata dal Gruppo La Cecca. Il ritrovo è al palazzo municipale dove, alle ore 20,30, sarà dato [redacted] via. Percorso cittadino di km 5. Tra tutti gli arrivati verrà sorteggiato un Tv color. Nell'ambito dei festeggiamenti [redacted] paese si corre oggi anche [redacted] Casalgiate [redacted] gara podistica non competitiva. Percorso [redacted] 5 chilometri con minigiro [redacted] due per i ragazzi. La partenza alle ore 19,30 dalla piazza del paese. [s. b.]

[redacted]

Gare e tornei a Gozzano per [redacted] festa dello sport

Ginnastica, ping pong e basket sono al centro della Festa dello Sport, di cui si svolge questa settimana la seconda fase. Ieri sera al Palazzetto dello Sport c'è stato un saggio [redacted] ginnastica [redacted] karate [redacted] del Centro Sportivo di Gozzano; [redacted] domani [redacted] partire dalle 15, all'oratorio Don Bertoli è in programma un torneo di ping pong. Domenica [redacted] palazzetto dello sport si disputerà invece un incontro di basket. [m.g.]

[redacted]

Canottieri Intra è in rilancio

VERBANIA. Vele in gara domani pomeriggio per il Trofeo Città [redacted] Verbania, organizzato dal Circolo Velico Canottieri Intra col patrocinio dell'Assessorato allo sport. Sullo specchio d'acqua compreso [redacted] la località «Il Sasso» di Intra, sede del Circolo, [redacted] Ghiffa, sono in programma regate per equipaggi singoli: le classi ammesse [redacted] Laser Standard, Laser Radial, Europa, Contender, Finn, Catamarani Classe «A». Con questa manifestazione la società verbanese si ripropone all'attenzione anche in ambito organizzativo. A trent'anni dalla fondazione il Circolo Velico Canottieri Intra ha inaugurato la nuova sede nautica, che ha [redacted] possibile la [redacted] creta attuazione del «Progetto Vela» predisposto dal consiglio per promuovere la pratica di questo sport in città. «Abbiamo già raggiunto importanti obiettivi - ricorda [redacted] consigliere Daniele Menzio - [redacted] per quanto riguarda il settore agonistico, [redacted] risultati all'altezza [redacted] grandi tradizioni del Circolo, sia per la scuola [redacted] vela che deve servire per la costruzione del vivaio». A questo proposito la disponibilità di una sede operativa ha consentito l'avvio di corsi per giovanissimi tenuti da istruttori federali [redacted] imbarcazioni Optimist. Nella stagione sono stati messi in acqua ed hanno ottenuto l'attestato al termine dei corsi 25 bambini. Un'altra novantina ha potuto accostarsi alla vela grazie alla disponibilità della società nel corso delle settimane sportive promosse dal Comune. Dall'impegno promozionale fanno parte anche la giornata «Vela in piazza», con imbarcazioni esposte nel centro di Intra, e la partecipazione alle rassegne sportive cittadine. E' cresciuto anche il numero di soci, che oggi [redacted] 170. [s.r.]

TECNO ELEKTRA

CANCELLI AUTOMATICI [redacted] SISTEMI ANTIFURTO

delle migliori marche con sede in

VERBANIA INTRA - P.zza F.lli Bandiera 9/A

[illegible]

con possibilità di PAGAMENTO RATEALE tramite semplici bollettini postali

ritorna

FORNITURA ed INSTALLAZIONE INCLUSA per

AUTOMAZIONE CANCELLO A DUE ANTE	L. 1.350.000
AUTOMAZIONE CANCELLO AD UNA ANTA	L. 1.050.000
AUTOMAZIONE BASCULANTE GARAGE	L. 1.050.000
CANCELLO SCORREVOLE max mt. 5	L. 1.050.000

3 [illegible]

inoltre

possiamo fornirVi con inclusa installazione anche sistemi [redacted]tifurto personalizzati per le Vostre più svariate esigenze a prezzi interessantissimi, incluso sistemi di video controllo [redacted] telecamere a [redacted] e senza cavo.

[illegible]

Soliento a [illegible]
Tel. [illegible]

PELLICCERIA Mauceli

SU [redacted] PIANI 300 mq.

VALUTIAMO

da 300.000 a 3.000.000 (Tremilioni)

il tuo vecchio capo

in pelliccia, pelle, renna, montone ...

Molte novità per i giovani con forti sconti

Fai cambio con i nuovi capi della COLLEZIONE 1997/98

Prenota con 100.000 - 200.000 lire [redacted] acconto e riti[redacted] con comodo.

RIMESSE A MODELLO - CUSTODIA - LAVAGGIO PELLICCE [redacted] MONTONI

[illegible] DELLA [illegible]

presso il Tribunale [redacted] Verbania

N. 69/97 [redacted].

Il G.I.P. c/o Tribunale di Verbania in data 24/5/1996 ha pronunciato il seguente decreto penale di condanna contro **DI MONTE Bernardino**, [redacted] il 14/9/1976 a Bernalda (MT), residente [redacted] Vogogna, Via Calami, n. 4;

imputato

del reato [redacted] cui all'art. 4 commi 1 lett. e) e 2 L. 516/82 perché, al fine di evadere le imposte sui redditi, allegando al Mod. 740 il Mod. 101 relativo al periodo di imposta 1993 e recante somme, al lordo delle ritenute, inferiori a quelle effettivamente corrisposte [redacted]lla misura di lire 464.000, ne faceva uso.

Accertato in Vogogna il 30/6/1994.

- omissis -

P.Q.M.

dichiara l'imputato interdetto:

1) in perpetuo dall'ufficio [redacted] componente [redacted] commissioni tributarie;

2) dai pubblici uffici e dalle funzioni di rappresentanza ed assistenza in materia tributaria per mesi tre;

3) dagli uffici direttivi delle pe[redacted] giuridiche e delle imprese per [redacted] tre; nonché incapace di contrattare con la P.A. per 1 anno;

ordina la pubblicazione d[redacted] [redacted]tenza di condanna a norma dell'art. 36 c.p. sul quotidiano "La Stampa" [redacted] [redacted] Novara;

condanna [redacted] Monte Bernardino (sopra generalizzato) in ordine al reato di cui sopra alla pena di L. 100.000 di multa ed al pagamento delle spese processuali.

Decreto divenuto irrevocabile dal 22/6/1996.

Per estratto conforme all'originale. Verbania, il 3/9/1997.

IL COLLABORATORE DI CANCELLERIA **Paolo Salsa**

Privato vende

[illegible]

libero in OLEGGIO centro

95 mq. L. [redacted] milioni

Telefonare 0335/618.67.34

la Diplomatica s.r.l.

IMPRESA FUNEBRE - NOVARA

Via Giulietti 1/b

Stefano di Mittino

SERVIZI FUNEBRI DI TUTTI I TIPI

FUNERALI [redacted] PREZZO CONVENZIONATO

TRASPORTI IN TUTTA ITALIA E ALL'ESTERO

CON MEZZI PROPRI

SERVIZIO CONTINUATO

DIURNO NOTTURNO FESTIVO

[illegible]

CINEMA ELDORADO - NOVARA

CINEMA VIP - NOVARA

CINEMA SOCIALE (Dolby Stereo Digital) PALLANZA

CINEMA NUOVO - BORGOMANERO

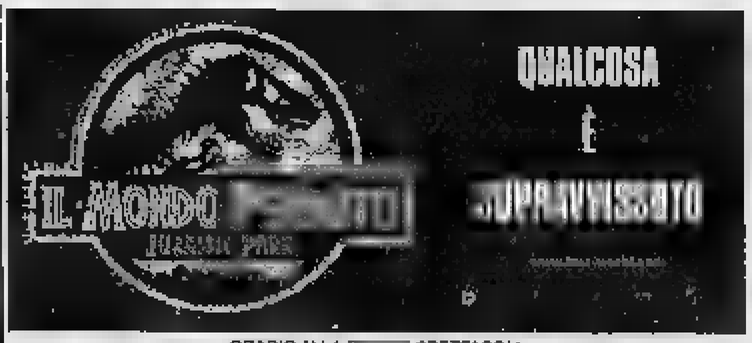

ORARIO ALLA [redacted] SPETTACOLI

Grande negozio specializzato da oltre 30 anni in

ABBIGLIAMENTO PELLE, PELLICCE

con possibilità di operare in tutti i campi della moda, altamente attivo, il più importante e conosciuto nelle province di Novara, Verbania, Varese

[illegible]

per problemi familiari

Posizione interessantissima su strada statale, grande parcheggio, vicinissimo a centri turistici [redacted] densamente abitati.

[illegible]

Ufficio Consulenza Finanziaria Assicurativa, con sede in Borgomanero (NO)

ricerca

[illegible]

[redacted] provata esperienza, per organizzazione e sviluppo rete commerciale.

Inviare curriculum **Publikompass 501 - 10100 Torino.**

OGGI AL CINEMA

VITTORIA

NOVARA

PAOLO VIRZÌ

LUNEDÌ **tuttosoldi**

MERCOLEDÌ [illegible]

GIOVEDÌ **tuttolibri**

I supplementi de **LA STAMPA**

Una settimana ricca di tutto.

PROCURA DELLA REPUBBLICA

presso il Tribunale [redacted] Verbania

N. 54/97 R.Es.

Il G.I.P. c/o Tribunale di Verbania in data 12/2/1997 ha pronunciato il seguente decreto penale di condanna contro **IANI Guerrino** nato a Casale Corte Cerro il 17/7/44 ivi res.te Via Feudiana 1; imputato del reato di cui all'art. 2, 2° comma, D.L. 10/7/1982 n. 429, conv. con modificazioni nella legge 7/8/1982 n. 516, per aver omes[redacted] di versare all'Erario, alla scadenza prevista dall'art. 8 D.P.R. 29/9/1973 n. 602, le ritenute effettivamente operate, quale sostituto d'imposta, nell'anno 1990 per l'importo complessivo di lire 11.341.000. Reato accertato in Verbania il 22/10/1992.

- omissis -

P.Q.M.

visto l'art. 460 c.p.p. condanna Iani Guerrino come sopra generalizzato in ordine al reato ascrittogli, alla pena di L. 1.445[redacted] [redacted] multa, di cui [redacted] 500.000 in sostituzione della pena detentiva di giorni 20 di reclusione, ed al pagamento del[redacted]pese processuali;

dichiara l'imputato:

1) interdetto in perpetuo dall'ufficio di componente di commissioni tributarie;

2) interdetto dai pubblici uffici di cui all'art. 28 c.p. e dalle funzioni di rappresentanza e assistenza in materia tributaria per il periodo di mesi 3;

3) interdetto dagli uffici direttivi delle persone giuridiche e delle imprese per il periodo di mesi 3;

4) incapace di contrattare con la P.A. per il periodo di anni 1;

dispone

la pubblicazione del decreto a norma dell'art. 36 del codice penale 1° e 2° comma, designando il quotidiano "La Stampa".

Decreto divenuto irrevocabile dal 18/4/1997.

Per estratto conforme all'originale. Verbania, il 4/9/1997

IL COLLABORATORE DI CANCELLERIA **Paolo Salsa**

PROCURA DELLA REPUBBLICA

presso il Tribunale di Verbania

N. 65/97 R.Es.

Il G.I.P. c/o Tribunale di Verbania in data 12/2/1997 ha pronunciato il seguente decreto penale di condanna contro **IANI Guerrino**, nato a Casale Corte Cerro il 17/7/44 ivi res.te Via Feudiana 1; imputato d[redacted] di cui [redacted]. 2, 2° comma, D.L. 10/7/1982 n. 429, conv. con modificazioni nella legge 7/8/1982 n. 516, per aver omesso di versare all'Erario, alla scadenza previ[redacted]l'art. 8 D.P.R. 29/9/1973 n. 602, le ritenute effettivamente operate, quale sostituto d'imposta, nell'anno 1989 per l'importo complessivo di lire 8.572.000,

Reato accertato in Verbania il 20/3/[redacted].

- omissis -

P.Q.M.

visto l'art. 460 c.p.p.

condanna Iani Guerrino come sopra generalizzato in ordine al reato ascrittogli, alla pena di L. 800.000 di multa, di cui lire 500.000 in sostituzione della pena detentiva di giorni 20 di reclusione, ed al pagamento delle spese processuali;

dichiara

l'imputato:

1) interdetto in perpetuo dall'ufficio di componente di commissioni tributarie;

2) interdetto dai pubblici uffici di cui all'art. 28 c.p. e dalle funzioni di rappresentanza e assistenza in materia tributaria per il periodo di mesi 3;

3) interdetto dagli [redacted] direttivi delle persone giuridiche e delle imprese per il periodo di mesi 3;

4) incapace di contrattare con la P.A. per il periodo di anni 1;

dispone

la pubblicazione del decreto a norma dell'art. 36 del codice penale 1° e 2° comma, designando il quotidiano "La Stampa".

Decreto divenuto irrevocabile dal 15/4/1997.

Per estratto conforme all'originale. Verbania, il 4/9/1997

IL COLLABORATORE DI CANCELLERIA **Paolo Salsa**

COMUNE DI VERBANIA

PROVINCIA DEL VERBANO CUSIO OSSOLA

Ai sensi dell'art. [redacted] della legge 25 febbraio 1987, n. 67, si pubblicano i seguenti [redacted] relativi al bilancio preventivo 1997 [redacted] al conto consuntivo 1996 (ultimo approvato):

1 - le notizie relative alle entrate e alle [redacted]se sono le seguenti:

(in [redacted] di lire)

ENTRATE

DENOMINAZIONE	1997 (1)	1996 (2)
- Avanzo amministrazione	0	-
- Tributarie	18.134	18.745
- Contributi e trasferimenti	15.017	16.511
(di cui dallo Stato)	(13.660)	(13.918)
(di cui dalle Regioni)	(851)	(2.066)
- Extratributarie	9.169	9.172
(di cui per proventi servizi pubblici)	(7.717)	(7.662)
Totale entrate correnti	42.320	[redacted]
- Alienazione di beni e trasferimenti	27.115	12.235
(di cui dallo Stato)	(700)	(1.173)
(di cui dalle Regioni)	(19.304)	(5.099)
- Assunzione prestiti	13.505	7.064
(di cui per anticipazioni di tesoreria)	(3.000)	(0)
Totale entrate conto capitale	40.620	19.299
- Partite di giro	7.268	4.400
Totale	90.208	68.127
- Disavanzo di gestione	-	[redacted]
TOTALE GENERALE	[redacted]	68.562

(1) Previsioni di competenza da bilancio Anno 1997

SPESE

DENOMINAZIONE	1997 (1)	1996 (2)
- Disavanzo amministrazione	0	-
- Correnti	38.964	40.354
- Rimborso quote di capitale per mutui in ammortamento	[redacted]	2.547
Totale spese correnti	41.670	42.901
- Spe[redacted]	38.270	21.261
Totale spese conto capitale	38.270	21.261
- Rimborso anticipaz. di tesoreria ed altri	[redacted]	0
- Partite di giro	7.268	[redacted]
Totale	90.208	[redacted]
- Avanzo di gestione	-	0
TOTALE GENERALE	90.208	68.562

(2) Accertamenti da Conto Consuntivo Anno 1996

[redacted] - la classificazione delle p[redacted]pali spese correnti e in cont[redacted], desunte dal [redacted], secondo l'[redacted] economico-f[redacted] è la s[redacted]:

(in milioni di lire)

CATEGORIA ECONOMICA	Amministrazione generale	Istruzione e cultura	Abitazioni	Attività sociali	Trasporti	[redacted]	TOTALE
- Personale	4.750	3.176	-	3.253	-	[redacted]	11.439
- Acquisto beni e servizi	2.596	2.651	57	11.297	1.349	536	18.786
- Interessi passivi	244	147	422	931	425	87	2.256
- Investimenti diretti dell'Amm.	4.223	3.608	-	2.217	5.906	200	16.154
- Investimenti indiretti	-	-	-	-	-	-	-
TOTALE	11.813	9.582	479	[redacted]	7.680	1.383	48.635

3 - la risultanza finale a tutto il 31 dicembre [redacted] desunta dal consuntivo è la seguente:

(in milioni di lire)

- Avanzo di amministrazione dal conto consuntivo dell'anno 1996	L. 240
- Residui passivi perenti esistenti al 31 dicembre 1996	L. 0
- Avanzo di amministrazione disponibile al 31 dicembre 1996	L. [redacted]
- Ammontare dei debiti fuori bilancio	L. 0

4 - le principali entrate e spese per abitante desunte dal consuntivo sono le seguenti:

(in migliaia di lire)

Entrate correnti [redacted]		L. 1.471
	- tributarie	L. 620
	- contributi e trasferimenti	L. 547
	- altre entrate correnti	L. 304
Spese correnti di cui:		L. 1.338
	- personale	L. 458
	- acquisto beni e servizi	L. 643
	- altre spese correnti	L. 234

IL SINDACO **Aldo Reschigna**

GIORGIO ARMANI
OCCHIALI

ENTE FIERA DEI CASTELLI DI BELGIOIOSO E SARTIRANA

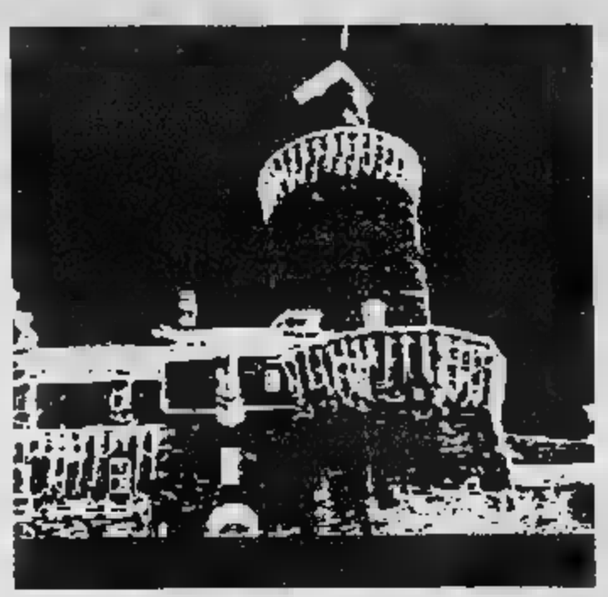

▲ GUERIDON IN PALISSANDRO (uno di due)
veneto 1840 circa
IL TEMPO RITROVATO

■ CAFFETTIERA IN ARGENTO STERLING
tiffany ■ co. (1907-1938), cm 28x23
VENDÔME ARGENTI

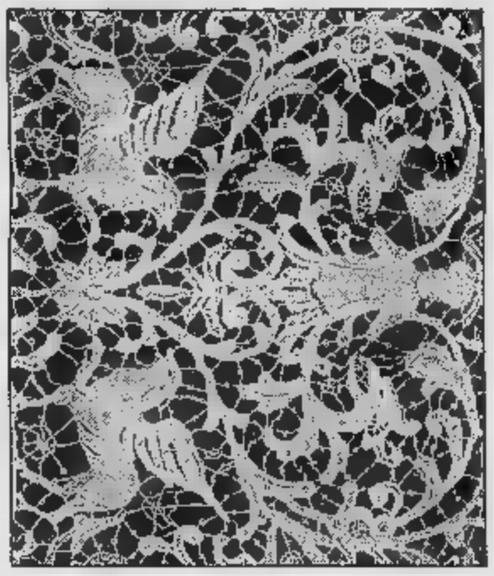

▲ GRANDE COPERTA DA LETTO
A PUNTO AGO "VENISE" (particolare)
burano fine XIX ■. - cm 230x235
PENELOPE

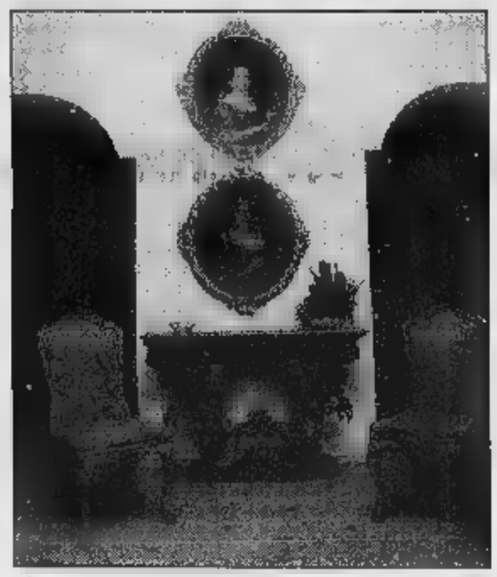

▲ INTERNO GALLERIA
ANTICHITÀ OTTOBRINI

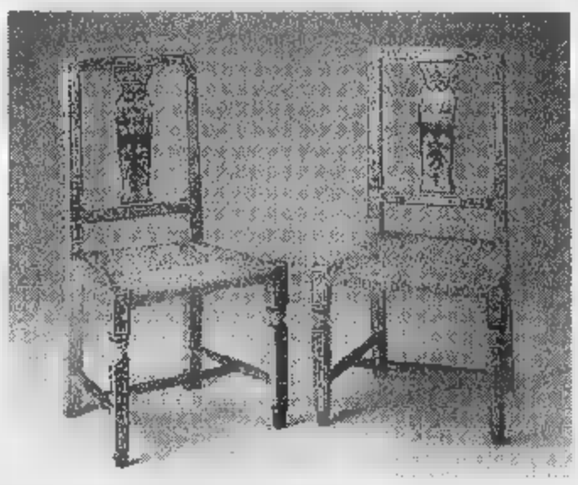

■ SEDIE LUIGI XVI (due di quattro) IN LEGNO DIPINTO
piemonte fine XVIII sec.
BOTTEGA D'ARTE BIANCHI

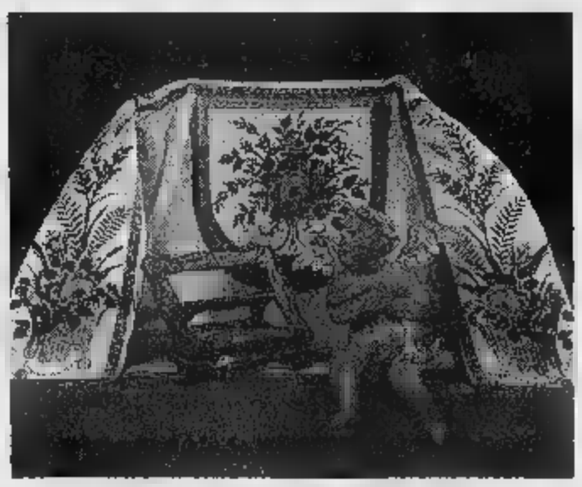

▲ RICAMO LUIGI XVI - piemonte XVIII sec.
PUTTO (uno di due) E LEGGIO IN LEGNO
DORATO ■ POLICROMO
piemonte primo quarto XVIII ■■.
LE TEMPS PASSE

▲ RARO ESEMPLARE DI SQUARE PIANO
CON INTARSI IN EBANO
John broadwood ■ sons, londra 1829
PIANO FORTE

giovedì, venerdì 15-23; sabato 10-23, domenica 10-20
lunedì, martedì mercoledì: chiusura. tel: 0384 800894 - 800750 fax 0384.800748

provincia di pavia

Cassa di Risparmio di Parma & Piacenza

comune di sartirana lomellina

LA STAMPA

VERCELLI
E VALSESIA

STILA LO LANZA
SL
dal 1919
gioielleria
argenteria
orologeria
Via Italia, 84
13051 Biella
Tel. 015/352712

Intanto il manager della sanità studia i primi accorgimenti contro le code

«Prenotazioni Usl, si cambia»

Bezzan promette: rivoluzione in primavera

VERCELLI. «Il Centro prenotazioni è l'elemento più importante di un progetto della nostra Azienda già in fase avanzata di autorizzazione e finanziamento, e la realizzazione consentirà, entro la prossima primavera, di modificare radicalmente il servizio offerto al pubblico».

Il manager della sanità vercellese, Luigi Bezzan, rompe gli indugi e prende di petto il problema code esasperanti al Poliambulatorio, dando l'attesissimo annuncio: entro la primavera anche all'Usl di Vercelli sarà possibile prenotare gli esami ospedalieri senza affrontare levatacce e attese impossibili agli sportelli.

Bezzan va oltre. Afferma, infatti, di già avviato «con procedura straordinaria» l'organizzazione di un servizio di accoglienza e smistamento utenti, per evitare i fenomeni di calca al Poliambulatorio. Verranno sistemati un «numeratore» (come al supermercato e in alcune banche) e diverse sedie per far accomodare le persone in attesa. Inoltre è previsto un sistema nuovo di «indirizzamento della coda».

Sono le cose che aveva suggerito, di recente, Rifondazione comunista, con un volantino che era stato distribuito davanti al «Sant'Andrea». Proprio ieri il nuovo segretario dei comunisti vercellese Franco Casalino ci aveva inviato una dura lettera, contro i responsabili dell'Usl, accusandoli di essere indifferenti al problema perchè, sinora, nessuno aveva riposto pubblicamente ai loro appelli. Il comunicato di Bezzan rompe il silenzio e dà un'autorevole risposta alla città.

Prendendo spunto dall'«sos» lanciato da Rifondazione comunista, molti vercellesi si erano rivolti a La Stampa per protestare contro le code e ci era arrivata persino la segnalazione di una donna svenuta nell'attesa di fare la prenotazione.

Secondo il direttore generale dell'Usl, si sarebbe tratto di un problema estremamente circoscritto nel tempo. Scrive infatti l'avvocato Bezzan: «Pur comprendendo la legittimità delle lagnanze espresse da alcuni clienti, anche a mezzo stampa, si deve puntualizzare che il livello tradizionale di attività nel Centro si è abbassato per un solo giorno per l'improvvisa assenza, per malattia, di ben due operatori».

Pur dando atto dell'assoluta buona fede del manager Usl, ci sembra che al Poliambulatorio i problemi siano all'ordine del giorno, non certo per colpa del personale, anzi proprio in quanto è il sistema che non funziona. Ma, dalla primavera '98, si cambia. Parola di Bezzan.

Enrico De

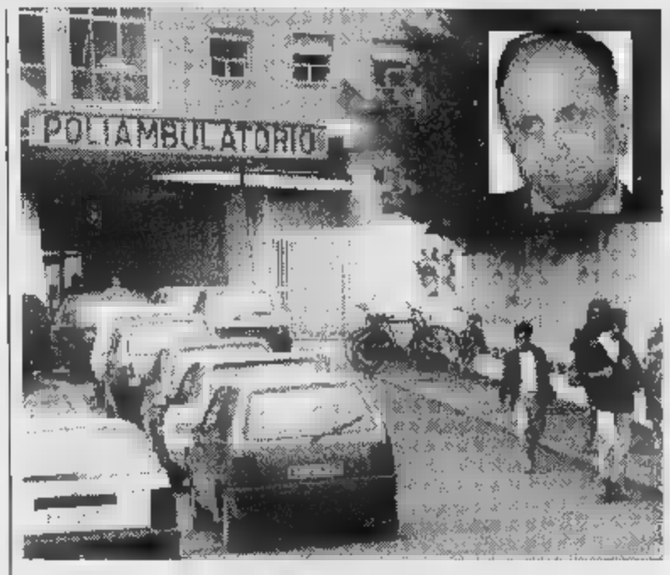

Il direttore generale dell'Usl **Luigi Bezzan** interviene sul problema-code

Oggi la scalata degli alpinisti padani

Il «sole» della Lega sarà issato sul Rosa

Gli «Aquilotti della Valsesia» pianteranno la bandiera alle 12

ALAGNA. Dalla tarda mattinata di oggi la bandiera del Carroccio sventolerà a metri, sul colle Gnifetti, la punta del Rosa. A piantarla saranno gli «Aquilotti della Valsesia» di Gattinara, che daranno così il via ai primi Giochi sportivi padani, che si svolgeranno da oggi fino a domenica.

La cordata di alpini leghisti, che ieri sera ha pernottato alla Capanna Gnifetti, è guidata da Franco Bovolenta. Con lui ci sono Roberto Mora, Marco Giabardo, Angelo Dago, Paolo negro, Eraldo Bossi e Franco Motterle.

A mezzogiorno gli scalatori saranno raggiunti dal meno sportivo segretario provinciale della Lega, Ercole Fossale, che con il collega Renato Cerutti, sarà depositato sulla punta da un elicottero. Orgoglioso del compito che gli è stato affidato, Fossale spiega: «I ragazzi di Gattinara in pratica hanno lo stesso compito dei tedofori, e sarà un piacere veder sventolare sul Rosa la bandiera con il sole e le Alpi, simboli dei nostri giochi padani».

Le iniziative della sezione vercellese della Lega di sicuro non stanno passando inosservate. Ercole Fossale anima infatti i suoi iscritti con raduni spettacolari. Dopo le primaverili su e giù per la provincia, i gazebo e i bagni nel Po, persino Bossi, che qualche mese fa aveva snobbato all'ultimo momento una riunione in piazza Cavour, ci ha ripensato. E salvo nuovi contrordini il capo sarà nel Vercellese sabato 20.

Conclude Fossale: «Lo aspettiamo a Serravalle per la nostra festa verde. Parlerà all'Old Europe, e fin da ora ci teniamo pronti ad ospitare tutto il popolo padano che di certo vorrà perdersi il comizio».

Donata Belossi

Vercelli, oggi il processo per direttissima

Minaccia l'ex moglie e finisce in manette

VERCELLI. Non si era rassegnato alla separazione dalla moglie, e da diverso tempo tormentava la donna chiedendole di tornare da lui: l'altro giorno però l'ha minacciata di morte davanti ai due figli, terrorizzati, ed alla polizia non è rimasta altra scelta che far scattare le manette.

L'arrestato è Giuseppe Guida, 37 anni, che abita in corso Magenta: è accusato di violenza privata e L'arresto è già stato convalidato dal procuratore capo della Pretura Giorgio Reposo: il magistrato ha fissato per questa mattina il processo con rito direttissimo.

Il fatto è avvenuto nel tardo pomeriggio di mercoledì. Secondo la ricostruzione della «Mobile» l'uomo è entrato nel cortile dell'edificio di corso Libertà in cui abita l'ex moglie: sulla vettura c'erano i due bambini. Salito sul pianerottolo dell'appartamento, ha preso a bussare con violenza contro la porta; poi, vedendo che la donna non si apriva, è nel cortile gridando. «Da qui non mi muovo se non scendi», diceva rivolgendosi alla donna che ha deciso di telefonare al 113.

Mentre i due bambini piangevano terrorizzati, l'uomo ha continuato a sbraitare. «Scendi in cortile - gridava alternando le minacce a grossolani insulti - che ti devo ammazzare, così la facciamo finita».

L'arrivo di due ispettori della «Mobile» ha fatto desistere: anzi, pare che abbia addirittura ottenuto l'effetto contrario. Giuseppe Guida ha continuato a gridare minacce: in casi come questo, benchè vi sia la flagranza, l'arresto è facoltativo.

Tuttavia gli ispettori della «Mobile» hanno avuto alternative: se non altro per impedire che la cosa degenerasse e per tranquillizzare i bambini e gli inquilini dello stabile.

Lo giugno, al termine di una analoga, Giuseppe Guida si era scagliato contro gli agenti di una «Volante» ed era denunciato a piede libero per violenza e resistenza a pubblico ufficiale. [w. ca.]

L'estorsione a Romagnano: l'uomo ha chiesto una tangente in franchi svizzeri

«Paga il pizzo», vercellese arrestato

Perseguitava il titolare di un'azienda di trasporti

BORGOMANERO. Doveva pagare il pizzo, altrimenti ne sarebbe andata di mezzo sia la incolumità personale che l'azienda di autotrasporti di cui è socio. Non solo, l'estorsore ha preteso anche che il pagamento avvenisse in contanti ed in valuta straniera pregiata, disprezzando le svalutate lirette italiane.

Vittima dell'estorsione è il titolare di una ditta di autotrasporti di Romagnano Sesia, T.I., che qualche giorno fa ha visto arrivare una serie di minacce da parte di C.M., residente nella provincia di Vercelli.

L'autotrasportatore ha denunciato l'accaduto al Comando della Guardia di Finanza di Borgomanero e le Fiamme Gialle sono entrate in azione per cercare di smascherare l'estorsore. Sono subito iniziate indagini accurate ed una serie di pedinamenti, anche per verificare se dietro l'estorsione agisse un'unica persona oppure una gang.

E' poi scattato il piano per cogliere in flagrante l'autore dell'estorsione. L'autotrasportatore, in un colloquio successivo con l'estorsore - che era tornato a minacciare l'imprenditore di Romagnano qualora non avesse accettato di pagare - ha finto di accondiscendere e ha fissato un appuntamento per pagare il pizzo.

L'estorsore gli aveva infatti chiesto di saldare la tangente in franchi svizzeri, e per recuperare il danaro T.I. è riuscito ad ottenere ancora un giorno di tempo.

Il piano della Guardia di Finanza è scattato nei pressi del casello autostradale di Galliate, sulla Milano-Torino. L'autotrasportatore si è presentato con seimila e 600 franchi svizzeri, per un valore di otto milioni e mezzo di lire e li ha consegnati al vercellese.

Quest'ultimo non si è accorto che nelle vicinanze, in borghese, si trovavano alcuni finanzieri, e appena l'estorsore ha cercato di salire in auto e di allontanarsi, le Fiamme Gialle lo hanno bloccato e arrestato.

Naturalmente è stata sequestrata anche la somma appena estorta all'autotrasportatore.

Subito dopo l'arresto C.M. è sentito male e gli uomini della Guardia di Finanza lo hanno accompagnato all'ospedale Maggiore di Novara, dove i medici gli hanno diagnosticato una forte crisi nervosa dovuta sicuramente all'epilogo della vicenda.

E' il secondo caso di estorsione nel giro di tre mesi che viene smascherato dalla Finanza nella zona di Borgomanero: all'inizio dell'estate erano stati arrestati un falso pranoterapeuta e il titolare di un esercizio commerciale della città.

[m. g.]

INCIDENTE SULLA A4

Muore un novarese

BORGO D'ALE. Un automobilista novarese ha perso la vita l'altra notte, sulle corsie per Milano della A4, tra i caselli di Santhià e Borgo d'Ale. Michele Argento, di 32 anni, era al volante di una Opel Astra che, poco oltre Borgo d'Ale, ha iniziato all'improviso a sbandare. Forse a causa di un colpo di sonno o per un improvviso malessere l'uomo ne ha perso il controllo: la Opel è finita contro il guardrail e ha concluso la sua corsa di traverso sulla carreggiata. Ai soccorritori le condizioni dell'automobilista novarese, sbalzato con violenza dall'abitacolo, sono subito apparse disperate: Michele Argento, nonostante l'intervento tempestivo dell'ambulanza della Protezione civile di Cigliano, è giunto privo di vita all'ospedale San Salvatore di Santhià. Gli agenti della polizia stradale di Villarboit ora sono al lavoro per accertare l'esatta dinamica dell'accaduto. [p. a. r.]

Borgosesia

Morto Pietropaolo bomber granata

Borgo-calcio è in lutto: in Liguria, dove viveva, è morto in un incidente Francesco Pietropaolo, 43 anni, il centravanti goleador. Con i granata «Pietro» aveva vinto la classifica dei cannonieri in serie D nella stagione '75-'76. Giunto giovanissimo in Valsesia è ricordato come uno dei migliori attaccanti nella storia della società.

Eynard A PAG.39

Crescentino

I Litfiba vicini alla famiglia di Luca

Bellissimo e commovente gesto dei «Litfiba» che hanno mandato un telegramma ai familiari di Luca De Martino: il giovane scomparso in un incidente era infatti un loro fan.

Di Caro A PAG. 39

Pro

Pro sconfitta dal Novara: 0-1

Sfortunata l'ultima esibizione in Coppa dei bianchi che ieri, al Robbiano-Piola, sono stati sconfitti dal Novara per un'autorete del giovane Ardissone. Caligaris ha schierato un undici zeppo di under 18.

Ferraro A PAG. 45

Sottocosto
BIELLA in via Italia 13
Maucci
SU TRE PIANI
300 mq
DI ESPOSIZIONE

VALUTIAMO
da 300.000 a 3.000.000 (Tremilioni)
il tuo vecchio capo
in pelliccia, pelle, renna, montone ...

Fai cambio con i nuovi capi della
COLLEZIONE 1997/98
Prenota con 100.000 - 200.000 lire
di acconto e ritiri con comodo.

Molte novità per i giovani con forti sconti

RIMESSE A MODELLO - CUSTODIA - LAVAGGIO PELLICCE e MONTONI

CENTROEDILE
MATERIALI E ATTREZZATURE PER EDILIZIA

preventivi gratuiti
è
posa in opera assistenza

SERRAMENTI INTERNI ED ESTERNI
PORTE TAGLIAFUOCO
PORTE BLINDATE
PORTONCINI
BASCULANTI
PORTE

PAVIMENTI E RIVESTIMENTI
PAVIMENTI IN LEGNO
ARREDO BAGNO
CAMINETTI
SANITARI
SCALE

CASALE MONFERRATO VIA ORBA 12 TEL. 0142/453049 FAX 0142/454397
CASALE MONFERRATO C.SO VALENTINO 28 TEL. 0142/55535 FAX 0142/454397
TERRUGGIA BIVIO PER RONCAGLIA TEL. 0142/50591 FAX 0142/50643
STROPPIANA S.S. 31 VIA D. CARENZO 66 TEL. 0161/77301 FAX 0161/77301

L'avvenimento di risonanza mondiale organizzato da Lettere e Filosofia

Vercelli capitale letteraria

Il 23 settembre il convegno su John Ruskin

VERCELLI. Conquistata, dopo tutte le ben note battaglie, l'autonomia, l'Università vercellese sfodera subito un convegno di altissimo livello internazionale, quasi per dimostrare al mondo che la sua ansia di indipenza non era affatto una questione campanilistica, ma un'esigenza culturale radicata nella storia.

Il convegno, organizzato dal Dipartimento Studi umanistici della Facoltà vercellese di Lettere e Filosofia, con l'Istituto di Anglistica dell'Università di Milano e con il contributo della Fondazione Cassa di Risparmio di Vercelli, sarà dedicato alla figura di John Ruskin, il grande scrittore e critico d'arte inglese dell'Ottocento amato da Proust.

Nel 1841, Ruskin visitò Vercelli e riportò un giudizio per la verità non troppo lusinghiero. Scrisse infatti nel suo diario italiano: «Vercelli, luogo di scarso interesse e tuttavia con qualcosa di buono, qua e là: una fila di timpani e comignoli che sembrano usciti dalla Norimberga di Prout».

Senz'altro il critico d'arte che celebrò Venezia e la cattedrale di Amiens («la Venezia francese») non si sarà soffermato con attenzione sul Sant'Andrea, proprio lui che amava il gotico. Pur tuttavia, il fatto stesso che sia passato da Vercelli ha dato lo spunto alla preside di Lettere e Filosofia, Matiantonietta (anzi Toni, all'inglese, come farsi chiamare) Cerutti, assecondata dall'infaticabile Giusi Baldissone, per lanciare dalla città di Sant'Eusebio un convegno che, dal 22 al 24 settembre, attirerà in risaia l'attenzione di tutto il mondo artistico e letterario.

Un altro grande convegno della Facoltà di Lettere e Filosofia vercellese: stavolta sulla figura di John Ruskin (sotto)

La Conferenza interdisciplinare «John Ruskin and Modernism» si terrà in parte a Milano (22 e 23 settembre, all'istituto di Anglistica dell'Università) e in parte a Vercelli (il 23 al Piccolo Studio) e verterà su tutte le «diramazioni» ruskiniane nel mondo: non solo le influenze (più e meno dirette) sulla cultura, l'arte e la letteratura europea, ma anche gli echi americani». Di alto livello i relatori. Per quanto riguarda la giornata vercelelse, che sarà presieduta dalla professoressa Cerutti, è no previstio, tra gli altri, interventi di Peter Nicholls, dell'Università del Sussex, e di Dinah Birch, di Oxford.

Nelle tre-giorni si parlerà di Oscar Wilde e del romanzo gotico, di Yeats e di Joyce, di Ford Madox Ford e di Ezra Pound, di D. H. Lawrence ed Eliot e, ovviamente, di Proust, quel Proust che tradusse pagine memoriabili della «Bibbia di Amiens», pur conoscendo poco l'inglese (lo aiutava la mamma, madame Proust). Per Vercelli, un'altra chicca. **[e. d. m.]**

Proteste per la pubblicità in piazza Sant'Eusebio

Il Duomo fa da sfondo all'offerta «3per2»

VERCELLI. Non è pop art, ma un «tre per due», maxi offerta da supermercato. E la società Gappa non ha certo pensato ad Andy Warhol piazzando un'infilata di cartelli pubblicitari in piazza Sant'Eusebio. Più che una provocazione artistica - il Duomo e l'obelisco sullo sfondo, in primo piano i colori sgargianti dei manifesti - sono una trovata commerciel-kitsch che suscita le ire dei vercellesi. Come quella telefonica di Gianfranco Michelone, funzionario del Comune: «In tanti anni non avevo mai visto niente di simile. Finiremo col trovarci un bel cartello pubblicitario anche davanti alla basilica di Sant'Andrea». E è sacrosanto il diritto alla promozione del supermercato, lo è un po' meno la scelta della cartellonistica di pubblicità e affissioni o il «placet» (o il «non ho visto») del Comune: ma sarà bella, così, piazza Sant'Eusebio?

Non è bella di via Dante, con la proprietà Fantini diroccata. E qui il cartello (ironico, quasi pasquinata) provocherà ma non stona. Sul cancello, tra edera e ruggine che abbondano, qualcuno ha affisso, con tanto di citazione del codice penale: «E' vietato raccogliere funghi o altri frutti agresti e girovagare nella riserva per non danno alle colture e molestie alla selvaggina». Leggesi topi, e più sopra muffa e dintorni. Ah sì, cacciatori non dimenticate che la riserva è in pieno centro. **[r. m.]**

Nella foto di Greppi uno scorcio di piazza Sant'Eusebio «addobbata» dai manifesti pubblicitari contestati e il cartello provocatorio affisso ad un cancello in via Dante

I presidi alla ricerca di soluzioni: si torna al prestito d'uso?

Libri gratis, Sos del Comune

Centinaia le richieste, mancano i soldi

VERCELLI. I vercellesi stanno diventando più poveri. Lo conferma l'accresciuto numero di famiglie (sono centinaia) che hanno fatto domanda alle scuole medie e superiori per ottenere gratis i libri di testo. E di fronte alla marea di richieste che i presidi hanno girato all'ufficio Assistenza del Comune, l'assessore Maria Pia Massa ha dichiarato lo stato di emergenza.

«Se dovremo fornire testi a tutti gli alunni in elenco - dice l'assessore - la spesa sarà certo indifferente: nell'ordine delle decine e decine di milioni». Così ieri un'assistente sociale gira per le scuole allo scopo di cercare una mediazione «economica» con i presidi.

«In fondo - spiega Maria Pia Massa - il Comune dà già alle scuole diversi milioni, che dovrebbero essere spesi proprio per garantire il diritto di studio ai meno abbienti». E a pochi giorni dal suono della prima campanella non sarà facile per i capi d'istituto far fronte al nuovo vento della politica comunale. Finchè il servizio sociale è dipeso dall'Usl infatti è sempre stato costume che gli assistiti avessero i libri gratis.

La richiesta delle famiglie meno abbienti per avere gratis i libri scolastici è tantissima e il Comune non riesce più a soddisfarle

Per tentare di risolvere il problema i capi d'istituto si riuniranno nei prossimi giorni: l'idea sarebbe quella di mettere insieme i libri vecchi di tutte le medie e tentare la via del prestito d'uso. Un'operazione non semplice perchè le case editrici hanno l'abitudine di cambiare spesso l'impostazione dei loro testi ed è difficile insegnare in una classe in cui gli allievi non abbiano gli stessi libri.

Lo sa anche l'assessore che promette: «Se proprio non sarà possibile fare in un altro modo, il Comune pagherà. Ma prima vorremmo verificare i conti dei consigli d'istituto». **[d. b.]**

Caresanablot, furto da «Grazia maglia»

Fucilate in aria e i ladri fuggono

CARESANABLOT. Disturbati dalle fucilate esplose da un vicino che si era accorto della loro presenza, alcuni ladri hanno dovuto interrompere la loro attività e darsi alla fuga: il bottino si sono dovuti accontentare «solo» di un personal computer, una valigetta 24 ore vuota, un paio di penne d'oro ed un telefonino cellulare, il tutto per un valore di poche centinaia di migliaia di lire.

Il furto è stato messo a segno l'altra notte, poco prima delle 5, all'interno dell'azienda «Grazia maglia» di Caresanablot: i ladri sono persone evidentemente esperte del luogo, perchè hanno accuratamente evitato i locali interni in cui è sistemato un sofisticato sistema d'allarmme, e sono entrati sfondando finestra a vetri del retro.

Le loro ricerche finora sono rimaste senza esito nonostante il dispiego di numerose unità della «Volante» e della «Mobile». Per aggirare l'azienda, i ladri hanno seguito una stradina di campagna lungo la quale hanno abbandonato la loro vettura: è proprio questa a costringere, seppure indirettamente, i malintenzionati ad una precipitosa fuga.

Un agricoltore che abita in un cascinale attiguo al recinto del maglificio, infatti, ha notato una vettura ferma sulla stradina di campagna: i suoi sospetti sono subito dopo stati avvalorati da rumori strani provenienti dal recinto dell'azienda.

L'agricoltore, del quale per motivi di sicurezza la polizia non ha reso noto il nome, ha imbracciato il suo fucile da caccia, regolarmente denunciato, ed ha sparato un paio di colpi in aria.

I ladri hanno sentito gli spari ed hanno pensato bene di interrompere la loro attività, recuperare la vettura e darsi ad una precipitosa fuga portandosi appresso il bottino che erano fino a quel momento riusciti ad arraffare. Nel frattempo l'agricoltore ha anche telefonato alla centrale operativa del 113, che ha dirottato nella zona alcune «Volanti» le quali hanno perlustrato la zona, ma finora invano. **[w. ca.]**

Il club cerca un terreno per gli allenamenti

Borasio: «Diamo un campo alla Pro»

VERCELLI. Il grido d'allarme lanciato dalla Pro Vercelli, alla ricerca di un terreno (possibilmente in città) dove allenarsi nel corso della settimana, è stato immediatamente recepito dalle forze politiche.

Primo a «scendere in campo» Francesco Borasio. Il consigliere della Lega Nord ha presentato un'interrogazione al sindaco sulla situazione (quasi) paradossale della società di via Massaua. «Al di là dell'affetto personale verso la squadra - spiega Borasio - la Pro Vercelli rappresenta, nel settore sportivo, un patrimonio irrinunciabile e di spiccati valori, riscontrabili in poche altre realtà».

Quindi l'esponente della Lega chiede a sindaco e Giunta che non sia possibile intervenire in tempi bravissimi per garantire l'attività della Pro Vercelli nell'ambito comunale, utilizzando le strutture disponibili: «Anche perchè - precisa Borasio - risorse rilevanti sono già state, e lo saranno in tempi brevi, indirizzate per promuovere iniziative nel campo degli spettacoli».

Il consigliere della Lega Nord Francesco Borasio ha presentato un'interrogazione sulla mancanza di campo d'allenamento della Pro

Dunque almeno a livello politico qualcosa sembra muoversi in aiuto della Pro, costretta a sondare (con esiti al momento negativi) i centri della provincia per trovare un impianto dove allenarsi. Il problema-stadio, l'altro, è già stato sollevato dal direttore generale Nino Prunelli nel suo incontro con il sindaco pochi giorni dopo aver rilevato la società: «E' davvero un peccato che la Pro non possa disporre di una struttura in città, costringendo i tifosi a spostamenti per seguire gli allenamenti dei propri giocatori». **[p. m. f.]**

LETTERE AL GIORNALE

Camere a pagamento L'ospedale tace

Ho letto l'articolo della libera professione dei medici all'interno dell'ospedale e non capisco perché i medici non impongono al manager di utilizzare le camere a pagamento. Cosa succede nella nostra città? Siamo gli ultimi già su quasi tutto, anche nel far rispettare la legge?

Infatti, se non ho capito male, è obbligo di legge costituire camere per paganti nell'ospedale, quindi è un diritto che viene leso. Perché tace il dottor Bezzan? Perché tacciono i medici che avrebbero da guadagnarci? E i sindacati che normalmente parlano molto, perché oggi sono muti? Non capisco e non ci vedo chiaro.

Francesca Rossi, Vercelli

Bidelli fuori posto Alessio

Ho letto le dichiarazioni di Franco Casalino di Rc che incolpa sindaco e giunta di aver rimandato 4 lavoratori (bidelli) a svolgere le mansioni assegnate loro all'atto dell'assunzione. Vorrei ribadire che circa due anni fa, Dario Roasio ed io, al tempo rappresentanti in Comune di Rifondazione, per sollecitare una svolta proprio sui bidelli (ed altri dipendenti) fuori posto, inventammo le famose 363 interrogazioni al sindaco.

In quel mentre già si parlava di ricollocare tutti i bidelli fuori posto alle mansioni originarie e successivamente di fare i concorsi per quegli uffici in cui venivano a mancare le professionalità. Oggi il signor Casalino può essere solidale con i lavoratori ma non può colpevolizzare l'amministrazione. Forse ha colpa l'amministrazione se una delle bidelle non ha partecipato al concorso, indetto proprio per regolarizzare la sua posizione all'interno di un settore occupato impropriamente? E' forse colpa di sindaco e giunta se altri tre bidelli hanno superato lo stesso concorso?

L'unica colpa che si può attribuire a sindaco e giunta è di non aver fatto prima la prova, che poteva servire per dare chiarezza, trasparenza e funzionalità alla macchina comunale.

Claudio Alessio, consigliere comunale, Vercelli

UTILI

AUTOAMBULANZE

Vercelli: (0161) 213.000 Croce Rossa; **Cigliano** tel. (0161) 424.757; **Gattinara:** telef. (0163) 832.600; **Santhià:** tel. (0161) 92.91; **Trino:** tel. (0161) 801.465; **Borgosesia:** tel. (0163) 25.333; **Crescentino:** tel. (0161) 841.122; **Volontari Soccorso:** telefono (0163) 418.617.

S. Andrea telefono (0161) 593.333; ambulanze telefono (0161) 217.000; **Gattinara:** telefono (0163) 822.245; **Santhià:** telefono (0161) 928.211. **Servizio emergenza sanitaria** 167-311.118 esclusivamente per i Comuni dell'Usl 11 da Arborio ad Alagna.

GUARDIA MEDICA

Vercelli: telefono (0161) 255.050; **Arborio:** telefono (0161) 86.384; **Borgosesia:** telefono (0163) 25.513; **Cigliano:** telefono (0161) 424.524; **Crescentino:** telefono (0161) 842.855; **Gattinara:** telefono (0163) 835.411; **Santhià:** telefono (0161) 929.200; **Trino:** telefono (0161) 829.585.

DI

A oggi è di turno con apertura obbligatoria (8-12,30 e 16-20 a battenti aperti; 12,30-15 e 20-9 a battenti chiusi e con chiamata con ricetta medica urgente): *Parovina di Torino Dr. Flora,* *Ugo Foscolo 48 (Ospedale),* tel. 215.166.

Formigliana: *Dr.ssa Renata Rollini,* via Roma 55, tel. 855.311.

Carisio: Dr. Tiziano Costa, via Gramsci 9, tel. 971.077.

Borgosesia: Dr.ssa Liliana Merlo, viale Rimembranza 56, tel. 0163/21.910.

Dr.ssa Daniela Guarna, via 28, tel. 0321/820.139.

CONSULTORIO

Vercelli: telefono (0161) 256.792; **Santhià:** telefono (0161) 929.218; **Gattinara:** telefono (0163) 822.975.

IGIENE E A' PUBBLICA

Vercelli: telefono (0161) 217.766; **Santhià:** telefono (0161) 929.212-929.227; **Borgosesia:** telefono (0163) 22.492; **Varallo:** telefono (0163) 52.456-52.092; telefono (0163) 822.364-822.367.

SERVIZIO VETERINARIO

Vercelli: telefono (0161) 257.140, Pronto Soccorso Veterinario, ambulatorio privato (solo giorni festivi) 912.380; **Santhià** telefono (0161) 929.283; **Borgosesia:** telefono (0163) 52.488; **Gattinara:** telefono (0163).

DA NON PERDERE

Feste patronali

Cigliano, oggi il via con luna park e tornei

Entra nel vivo la patronale dedicata a Sant'Emiliano. Alle 20 apre il luna park. Alle 20,30 ha inizio il torneo di briscola al bar Italia. Alle 21,30 sfilata di moda in piazza.

Auto e moto

Modelli d'epoca Raduno a Romagnano

E' per domenica a Romagnano il raduno di auto e moto d'epoca. L'appuntamento è previsto in piazza Libertà. Apertura delle iscrizioni alle 8,30, nell'area espositiva.

Mostre

Roberto Ricca espone a Studio 10

Domani alle 18 verrà inaugurata a Studio 10, in via Galileo Ferraris a Vercelli, la mostra dei lavori di Roberto Ricca riuniti sotto il titolo «Spoon River». Fino al 28 settembre in orario dalle ore 16 alle ore 19. Chiuso il lunedì. **[g. bar.]**

LA STAMPA & PUBLIKOMPASS
PUBBLICITA' CHE VALE

L'ex centravanti, 43 anni, è morto in un incidente stradale ■ Varigotti

Il Borgo piange Pietropaolo

Coi granata aveva segnato 18 gol in serie D

BORGOSESIA. E' morto Francesco Pietropaolo, 43 anni, il bomber del Borgo nella stagio- '76-'76. morto in un incidente, accaduto mercoledì sera, poco prima delle 20, Varigotti, sull'Aurelia, mentre rientrava, dopo un allenamento (era mister della squadra Allievi del Finale) nella sua di Albissola Marina dove ad attenderlo vi era moglie Marcella la piccola Valentina.

La metallizzata dopo un sorpasso finita contro un bus di lin. L'urto è stato violentissimo, l'auto si capovolta l'ex calciatore è stato catapultato fuori. L'impatto con l'asfalto non gli ha lasciato scampo: Pietropaolo ha riportato un trauma cranico e lesioni gravissime e vano il trasporto all'ospedale di Savona; deceduto durante il tragitto.

A Borgosesia Pietropaolo è ricordato come «bomber» per eccellenza del club granata. Nativo di un paesino della Calabria, «Pietro» nella stagione '74-'75 stato portato ad Asti da Bruno Cavallo, il talent scout autore del clamo- trasferimento, un paio di estati prima giovane Antognoni alla Fiorentina per record.

Ma ad Asti Pietropaolo avuto problemi di ambientamento e così l'anno dopo il giocatore era trasferito in comproprietà al Borgo del «dopo Portalupi», quello guidato da cinque commissari tra cui l'attuale presidente Mario Maiolo.

I rilievi dell'incidente in cui è morto Francesco Pietropaolo (foto sotto) ex bomber del Borgo, sono stati compiuti dalla Polizia stradale

E in Valsesia Pietropaolo rinato, calcisticamente e mentalmente. Nonostante il Borgo quell'anno uscisse ranghi della serie D, lui, diventato per tutti «Pietro-gol», vinse la classifica dei cannonieri con 18 reti (era bravissimo a colpire di testa), spiccando il volo verso il calcio professionistico.

Ad acquistarlo fu la Pro Patria che militava allora nell'attuale C1. Poi due stagioni dopo il trasferimento a Savona. in Liguria avrebbe conosciuto e sposato Marcella, proprietaria un albergo ad Albisola.

Ma l'esperienza Borgosesia, vissuta quando aveva appena vent'anni, gli era rimasta nel cuore. Con i tifosi, gli abitanti, la città, «Pietro» integrato alla perfezione, tanto che ancora sono in tanti a ricordarlo. E stamane, ai suoi funerali, ad Albisola, con i tanti amici, ci sarà anche il gagliardetto del Borgosesia ad accompagnarlo nell'ultimo viaggio.

Eynerd

DALLA

Varallo

Oggi al Civico le finali del Viotti-Valsesia

Al Teatro Civico, alle 21 di questa sera i finalisti della sezione canto del concorso internazionale «Viotti Valsesia» eseguiranno un brano ciascuno, accompagnati dall'Orchestra filarmonica Oltenia di Craiova (Romania). Sono ammessi 11 cantanti. Queste sono le nazioni rappresentate. Corea del Sud, Italia, Francia, Ucraina, Uzbekistan e Giappone. Sul palco saranno: Hye-Ju Kum, Hyun-Mi Oh, Roberta Canzian, Isabelle Philippe, Larisa Rogovets, Hae-Ran Kim, Luisa Islam-Ali-Zade, Meguni Sunada, Hye-Kyung Jeoung, Seung Wook Byun e Tae-Wang Song. **[g.bar.]**

Vercelli

Il pds inaugura il suo primo internet

Il pds da oggi è su Internet. Il suo (www.s-edp.it/pds)può essere visitato vercellesi, ai quali il partito della Quercia chiede suggerimenti ed idee per definire i contenuti del giornale telematico. a lunedì infatti il segretario della federazione, Silvio Rocca e il responsabile del progetto, Nello Pietropaolo non presenteranno ai propri iscritti ed amministratori la versione ufficiale del sito. **[d. b.]**

Vercelli

Il filosofo Vattimo giovedì prossimo al Dugentesco

Il filosofo Gianni Vattimo, giovedì prossimo alle 21, Salone Dugentesco, terrà una conferenza dal titolo «Identità culturale piemontese pro e contro». La relazione è introduttiva un convegno organizzato dall'associazione VercelliViva il Comune, la Regione Piemonte e la Fondazione «Cassa di Risparmio di Vercelli», che terrà sempre al Dugentesco l'11 ed il 12 ottobre sotto il titolo «Piemonte: Mille anni di lingua, teatro di poesia». Nei due giorni convegno interverranno Michele Loporcaro dell'Università Zurigo, Bruno Villata della Concordia University di Montreal, Marco Cerruti, Michele Picone e Paola Trivero dell'Università di Torino, Camillo Brero, ricercatore del «Brandé» di Torino e Sergio Gilardino, della McGill University di Montreal. **[g.bar.]**

Tronzano

Interrogazioni raffica dei consiglieri della Lega

Valanghe di interrogazioni, firmate dal gruppo consiliare Lega Nord, sezione di Tronzano, stanno sommergendo primo cittadino del paese alle porte di Vercelli. Il gruppo è composto da tre consiglieri (Grolla, Bagnod e Ronza) appoggiato dagli indipendenti Borro e Capuano. Secondo i 5 «è tutto da rifare» e infatti gli argomenti spaziano dalla sistemazione dei viali all'assegnazione di appalti, dalle norme di sicurezza nelle scuole al problema igienico creato dai piccioni. Con l'ultima mozione i consiglieri chiedono al sindaco cambiare lo statuto e il regolamento del Consiglio comunale. **[d. b.]**

A Gattinara

Oggi si parla di vino e turismo

GATTINARA. Come poteva aprirsi la Festa dell'Uva di Gattinara non con un convegno dedicato all'enologia? Ed ecco infatti che per oggi è in programma un incontro in cui si parlerà di vino e turismo. Ad organizzarlo sono state due associazioni, la «Bottega del vino» e l'«Istituto Terre del Nebbiolo del Nord Piemonte»; questo il tema: «Vino e turismo, rapporto di gola, d'amore e d'affari»

Tre i relatori, Giovanni Goria (vicepresidente dell'Accademia Italiana Cucina), Silvio Barbero (Arcigola) e Davide Paolini (collaboratore del Sole 24 Ore); il ruolo di moderatore toccherà ad Alessandro Francoli, presidente dell'istituto.

«Il turismo nelle zone vinicole caratteristiche importanti dal punto di vista culturale sia sotto il profilo dell'economia - sottolinea Carlo Fizzotti, addetto alle relazioni esterne dell'Associazione Terre del Nebbiolo -. Per questo al dibattito sono stati invitate tutte le forze che operano nel settore, dagli amministratori agli operatori turistici».

Al termine del dibattito presentato l'ultimo nato: il vino a denominazione di origine controllata «Coste della Sesia».

La Festa dell'Uva proseguirà poi questa sera con l'apertura delle taverne alle 19 e il giuramento a Bacco, previsto per le . **[i. fo.]**

A Vercelli

«Agnolotto» stop agli show della Sagra?

VERCELLI. Debutta in salita la Sagra dell'agnolotto, organizzata in piazzale Montefibre dal rione Cervetto. Quando tutto era ormai pronto a partire, lo stop imprevisto è arrivato dalla commissione di vigilanza: durante il controllo di routine, la commissione ha infatti contestato agli organizzatori la man- dei certificati omologazione e bloccato, di fatto, tutta la parte di spettacolo della manifestazione.

Saltano così i momento dedicati al ballo, i due concerti della Erre City Folk previsti per questa sera e domani, e l'appuntamento in musica conclusivo (domenica) con l'orchestra dei Sagittarius. Restano confermati invece la mostra della scultrice Carla Crosio, che si apre alle 18,30 di oggi, e la distribuzione degli agnolotti a tutti i visitatori. La Sagra riuscirà a salvare le di spettacolo? Gli organizzatori lo sperano: un'autorizzazione del sindaco o di un delegato potrebbero supplire alla dei cerficati. **[f. l.]**

Crescentino, la band di Pelù dona anche una maglia per ricordare il fan scomparso

Dai Litfiba l'ultimo regalo per Luca

Telegramma del gruppo alla famiglia del giovane

I Litfiba, contattati dagli amici di Luca, hanno scritto alla famiglia

CRESCENTINO. Un ultimo regalo per Luca De Martino, il ventiduenne di Crescentino scomparso tragicamente in un incidente stradale, nella notte di sabato scorso, alla porte di Brusasco, sulla colline del Chivassese. Un regalo parte degli amici più cari.

Chi lo conosceva sapeva bene della passione per la musica, il canto, I suoi «amati Litfiba». A Crescentino, ogni tanto, Luca si esibiva al karaoke: le canzoni sceglieva sempre quelle dei «Litfiba» e, un po' per questo un po' per come I soprannomi di paese, lo chiamavano «El Diablo».

Tra i progetti di Luca Martino c'era assistere al concerto del gruppo lunedì prossimo a Cuneo, insieme agli amici. Ed è stato proprio il desiderio di dedicargli un omaggio particolare ad indurli a contattare discografica della band, l'«Ira» Firenze, per raccontare il triste destino di Luca.

Proprio poche ore prima dei funerali di mercoledì, la chiesa parrocchiale dell'Assunta gremita di ragazzi, la famiglia De Martino ha ricevuto un telegramma: «Vi siamo tutti vicini in questo particolare momento di dolore». Firmato: «Litfiba: Piero Pelù, Ghigo, Roby, Franco, Barny». Un bel pensiero, un gesto singolare dedicato ad un giovane «agguerritissimi fan.

Luca De Martino il giovane morto in un incidente stradale a Brusasco

Lunedì sera, come da programma, gli amici andranno al concerto di Cuneo e la ragazza che ha intrattenuto i contatti con la discografica ritirerà maglia autografata del gruppo in memoria di Luca. **[l. d. c.]**

Compagnia di Assicurazione, appartenente a primario gruppo, cerca
PERSONALE ADDETTO ALLA VENDITA
al quale affidare portafoglio clienti.
Esperienze precedenti, non necessariamente nel settore, costituiscono titolo preferenziale.
Si garantisce fisso mensile + provvigioni.
Casella Post 235 - 13100 Vercelli

La CUTRONE estintori
RICERCA:
CONSULENTI AZIENDALI
introdotti ambito LEGGE 626/94
OFFRESI FORTI INCENTIVI.
Telefonare per appuntamento

L'ABBONAMENTO
il migliore amico di chi legge La Stampa.
LA STAMPA

Azienda in forte espansione situata nella provincia di Vercelli seleziona, per ampliamento propria struttura
TECNICO COMMERCIALE
Il candidato ideale un diplomato indirizzo tecnico, età non superiore 30 anni, con spiccata attitudine ai rapporti interpersonali capacità di operare in modo autonomo e fortemente motivato.
Sarà competenza curare, potenziare e sviluppare le vendite nell'area assegnata (Nord Italia).
titolo preferenziale aver già operato in una rete di vendite.
Garantiti retribuzione e benefici aziendali di sicuro interesse e collocazione in ambiente giovane, dinamico e propositivo.
La posizione è offerta ad agenti o rappresentanti.
Inviare dettagliato curriculum manoscritto e fototessera non restituibile **Publikompass 450 - 10100 Torino.**

INA
ISTITUTO NAZIONALE DELLE ASSICURAZIONI
Assitalia
RICERCA
DIPLOMATI/LAUREATI
per attività di pubbliche relazioni rivolta alla commercializzazione ed alla promozione di un servizio finanziario/assicurativo
RICHIEDE
*spiccate doti organizzative *capacità di lavorare per obiettivi *predisposizione ai contatti interpersonali
OFFRE
*Borsa di studio di L. 1.000.000 mensili
* Corso di formazione e stage teorico - pratico
*Reali possibilità di guadagno ed inserimento in un ambiente di lavoro dinamico e stimolante.
Telefonare per appuntamento al n. 0161/215404
Orario 9-12 / 15-18 dal lunedì al giovedì e 9-12 il venerdì
AGENZIA GENERALE INA ASSITALIA
Corso Libertà 55 - 13100 Vercelli
Tel. 0161/215404 Fax 0161/259425

Con il Circolo «L'immigrato»

Trino, week-end di festa La Robella tra miss, folk e appuntamenti benefici

TRINO. Week-end di festa alla frazione Robella, con la 6ª edizione della Festa campestre organizzata dal Circolo «L'immigrato». Tre giorni di manif con stand gastronomici che, a partire dalle 20, prepareranno panissa, grigliate di carne e piatti a base di pesce. Si parte oggi con una danzante all'insegna dei balli latino-americani con l'orchestra «I Cantares». Domani sera la festa sarà animata dall'elezione di «Miss Immigrata», che avverrà durante l'esibizione del gruppo di liscio ed Anni '60 «I Ping Pong». Una domenica densa di appuntamenti chiuderà la manifestazione. Alle 10 gara scopa scientifica a coppie e alle 11 messa al campo. Al pranzo parteciperanno i Circoli sardo, pugliese siciliano ed il presidente dell'Associazione polesani nel mondo, Renzo Ferlini. Chiuderà la manifestazione la performance di Amalio e della sua orche- partecipazione dei «Fiosuj 'd Nuè».

«Il Circolo - spiega il presidente Luigi Cornetti - si propone di chi ha dovuto abbandonare la terra d'origine e si in difficoltà. Perciò anche questa iniziativa organizzata con uno scopo benefico. parte ricavato sarà consegnato a Donatella Ghisu Trino, come parziale contributo alle cure della nipotina Deborah, residente a la. La piccola, 11 anni, affetta da una grave malattia, la istiocistosi». **[r. co.]**

Si ripete una tradizione antica

Biasetto il pellegrinaggio da Rosazza sino ad Oropa attraverso la Val Sorba

Farà notte, questa sera in Val Sorba e i tanti fedeli del posto ai quali si aggiungeranno turisti ed escursionisti, si prepareranno ad affrontare tradizionale pellegrinaggio che lungo i sentieri alpini si snoderà per raggiungere piedi il Santuario di Oropa. Dicono del paese valsesiano: «E' un avvenimento molto importante per chi vive nelle nostre vallate, che impegnate molte persone, ogni anno, sempre in aumento. Più di 150, le previsioni. Si partirà alle 23 e passo dopo passo si porterà un contributo di fede in uno dei più importanti Santuari piemontesi».

Dopo saluto di commiato da Rassa, i «pellegrini» inizieranno l'escursione si incontreranno con i valligiani all'alpe Sorba. Ci sarà poi una sosta alla Bocchetta del Croso (mt. 1940), ultimo avamposto valsesiano prima di arrivare nel Biellese.

Si prevede quindi arrivare Rosazza verso le 6 del mattino. Saranno proprio i rappresentanti della Pro loco di Rosazza ad accogliere in territorio Biellese persone provenienti dalla montagna valsesiana, verrà offerta tutti un'abbondante colazione. gruppo ripartirà alla volta della Galleria di Rosazza, ultima tappa prima scendere ad Oropa, dove l'arrivo è previsto per le 10-11 di domani. Il ritorno sarà in pullman, dopo la messa ed il pranzo. **[g. bar.]**

Iniziativa della Provincia concordata coi sindaci

Una linea di scuolabus per 8 paesi della Bassa

VERCELLI. Dopo i «tagli» del ministro Berlinguer, molti studenti lunedì prossimo non troveranno più la loro comoda scuola sotto casa, ma almeno, grazie all'iniziativa dei Comuni e della Provincia, potranno usufruire di un comodo tutto per loro.

L'amministrazione provinciale infatti, accogliendo le richieste dei sindaci di Asigliano, Costanzana, Desana, Lignana, Pertengo, Rive, Ronsecco e Tricerro, ha istituito una nuova autolinea scolastica, riservata proprio agli alunni delle elementari delle medie dei paesi.

Il nuovo servizio partirà fin dal settembre, data d'inizio dell'anno scolastico, e potrà utilizzato anche dai non studenti, purchè muniti di regolare biglietto. Il pullman raccoglierà, alle 8 ogni giorno scolastico, i pendolari in par- Ronsecco, quindi punterà su Tricerro, Torrione, Costanzana, Pertengo, Rive, Asigliano, Desana, Lignana e Lignana Venaria. Sono previste corse anche all'ora di pranzo e nel primo pomeriggio.

La gestione del servizio è stata assegnata all'Atap, di cui la Provincia di Vercelli, insieme ai Comuni interessati, è azionista, e all'azienda Salsi & C. di Trino.

E' l'assessore provinciale ai Trasporti, Domenico Vetrò, spiegare le ragioni dell'iniziativa: «Il nuovo servizio - dice - nasce dalla necessità di salvaguardare le istituzioni scolastiche più piccole, distribuite sul territorio».

La tendenza che purtroppo va sempre più radicandosi nei costumi locali, è quella di mandare i figli direttamente nelle scuole di Vercelli. «Questo vizio - conclude l'assessore Vetrò - vuole contribuire conservare la presenza dei ragazzi e delle loro famiglie nei territori residenza». **[d. b.]**

servizi

TECNOCASA®

RETE IN FRANCHISING

[redacted] s.

[redacted]

[redacted] E BIELLA - Nel centro storico disponiamo di monolocale in fase di ristrutturazione, riscaldamento autonomo, comodo al parcheggio. L. 59.000.000.

2 LOCALI [redacted] - In piccola palazzina disponiamo di luminoso alloggio in fase di ristrutturazione con riscaldamento autonomo, comodo ai servizi e al parcheggio. L. [redacted]

3 LOCALI BIELLA PIAZZO - Piazza Cisterna nel cuore della storica Biella vi proponiamo appartamento composto da 3 locali + servizi. Da ristrutturare con possibilità di recupero originali elementi architettonici. Ottimo anche come investimento. L. [redacted].

3 LOCALI 70 mq. [redacted] BIELLA - Nel centro storico della città disponiamo di alloggio composto da ingresso, cucina, soggiorno, camera e bagno, cantina. Da ristrutturare. L. 64.000.000.

[redacted] LOCALI CHIAVAZZA - In zona ben servita e comoda ai servizi disponiamo di apparta-[redacted] ristrutturato a nuovo con ampi locali [redacted] autonomo. L. 79.000.000.

4 LOCALI BIELLA BARAZETTO - Disponiamo di alloggio completamente ristrutturato composto da sala, cucina, 2 camere e bagno. Box auto e orto. L. 110.000.000.

4 LOCALI BIELLA CENTRO - Vicinanze poste comodo a tutti i servizi, in stabile signorile, ottimo appartamento composto da [redacted] ingresso, sala, cucina abitabile, [redacted] camere e bagno. Terrazzo e box auto. L. 215.000.000.

[redacted] LOCALI PRALUNGO - Disponiamo di confortevole alloggio composto da ingresso, salone, cucina, [redacted] camere, bagno. Riscaldamento autonomo, terrazzo, cantina. L. [redacted] Prezzo box L. 20.000.000.

BIELLA [redacted] AFFARI - In condominio signorile, prestigioso alloggio composto di ingresso doppio, cucina molto ampia, salone doppio, 4 camere e 2 bagni. [redacted] box auto. Stato ottimo. L. [redacted]

OGNI AGENZIA HA UN PROPRIO TITOLARE ED È AUTONOMA

[redacted] NGO

[redacted]

3 LOCALI VICINANZE TENNIS BIELLA - Appartamento sito al piano terzo completamente ristrutturato così composto: ingresso, [redacted], sala, camera, bagno, cantina. L. 73.000.000.

3 LOCALI VIA ASMARA - Zona tranquilla e ben servita a due passi [redacted] stazione disponiamo di alloggio così composto: ingresso, [redacted] sala, camera, bagno, cantina. L. [redacted] al rogito. L. 83.000.000.

3 LOCALI VICINANZE VIA V. D'AOSTA - Disponiamo di ottimo alloggio di recente ristrutturazione composto di cucina, sala, camera, bagno, cantina, box auto. Ottimo come investimento. L. 83.000.000.

[redacted] LOCALI VIA [redacted] - Alloggio [redacted] posizione tranquilla e ben servita completamente rimodernizzato con box auto. L. 102.000.000. Prezzo box L. 13.000.000.

4 LOCALI PIAZZA ADUA - In stabile decoroso e signorile disponiamo di ottimo quattro locali composto di cucina, [redacted], 2 camere, bagno, cantina e box auto. [redacted]

4 LOCALI VIA ZARA - Ottimo alloggio composto di ingresso, cucina, sala, 3 camere, [redacted] bagni, 2 balconi, cantina. In ottimo stato d'uso. L. 157.000.000.

4 LOCALI VIA A. ABEBA - In un contesto residenziale tranquillo e ben servito disponiamo di alloggio molto luminoso con 2 terrazzi a ridosso del giardino condominiale. L. [redacted] Prezzo box L. 22.000.000.

5 LOCALI VICINANZE PIAZZA ADUA - In stabile decoroso disponiamo di alloggio al piano quinto completamente ristrutturato a nuovo con doppia esposizione e molto panoramico. L. 195.000.000.

VILLA BIFAM. 250 mq. ca. - Prima cintura di Biella casa indipendente sui quattro [redacted] disposta su due livelli composta da due alloggi. Al seminterrato box [redacted] triplo, tavernetta con caminetto e giardino privato di circa 800 metri. Da vedere. L. 419.000.000.

[redacted] AGENZIA [redacted] PROPRIO [redacted] ED [redacted] AUTONOMA

AFFILIATO STUDIO COSSATO s.a.s.

[redacted] Cossato

[redacted]

3 LOCALI COSSATO [redacted] MERCATO - Disponiamo di un appartamento composto da: ingresso, sala, cucina, 2 camere da letto, bagno, cantina e [redacted] auto. [redacted] vedere. L. 60.000.000. Prezzo box L. 15.000.000.

4 LOCALI LESSONA - Disponiamo di appartamento in piccola palazzina di due piani composto da cucina, sala, 2 camere, bagno, posto auto e orto. In parte da ristrutturare. Da vedere. L. 45.000.000.

4 LOCALI COSSATO - Sulla prima [redacted] disponiamo di ampio alloggio da ristrutturare in casa indipendente con giardino privato e box. Possibilità bifamiliare. L. 95.000.000. Prezzo box L. [redacted].

4 LOCALI COSSATO CENTRO - Disponiamo di appartamento di 4 locali e servizi con box e cantina. Libero subito. L. 115.000.000. Prezzo box L. 20.000.000.

5 LOCALI CERRETO CASTELLO - Disponiamo appartamento di [redacted] composto da ingresso, disimpegno, soggiorno, cucina, 3 camere, 2 bagni, box auto e cantina. Termoautonomo. L. [redacted]. Prezzo box L. [redacted]

VILLA SINGOLA [redacted] CERVO - Disponiamo di villetta indip. nuova costruzione tutta su un piano, con giardino, composta da: 6 locali e due bagni. Da vedere. L. 220.000.000.

VILLE [redacted] SCHIERA COSSATO - Disponiamo in zona tranquilla di un centro schiera composto da P.T. cucina, locale caldaia, bagno. P.1 sala, 2 camere. Box auto. Da vedere. L. [redacted]. Prezzo box L. [redacted]

CASA [redacted] CENTRO - Centro comodo ai servizi casa composta da 7 locali, doppi servizi. Termoautonomo. [redacted]

[redacted] AGENZIA [redacted] UN PROPRIO [redacted] ED È [redacted]

[redacted]

2 LOCALI PONDERANO - In zona tranquilla e soleggiata disponiamo di appartamento composto da ingresso, cucina ab., camera e bagno. Ottimo investimento. L. 65.000.000.

3 LOCALI GAGLIANCO - A due passi da Municipio e campo sportivo proponiamo in vendita accogliente immobile posto all'ultimo piano di: ingresso, cucina, sala, [redacted] bagno, cantina. Con solaio mansardato e box auto. L. 118.000.000.

4 LOCALI GAGLIANCO - In zona comoda ai servizi disponiamo di alloggio composto da: ingresso, cucinino, sala 2 camere, bagno, cantina e due porzioni di solaio. Posto auto esclusivo. L. 75.000.000.

4 LOCALI VERGNASCO - In località tranquilla e ben servita, accogliente immobile composto da ingresso, cucina, sala, 2 camere, bagno, cantina e box auto. L. [redacted] Prezzo box L. [redacted]

[redacted] LOCALI PON[redacted] - In zona tranquilla e ben servita, disponiamo [redacted] accogliente immobile totalmente ristrutturato al nuovo in piccola palazzina. Ultimo piano termoautonomo. L. 109.000.000.

4 LOCALI VERGNASCO - In un contesto di assoluta tranquillità, appartamento all'ultimo piano di 4 vani + servizi in buono stato d'uso. Ampio giardino condominiale con cantina e box auto. L. 134.000.000. Prezzo box L. 12.000.000.

VILLA SINGOLA GAGLIANICO - In zona residenziale disponiamo di villa singola disposta [redacted] piano di: ingresso, cucina ab., sala, 2 camere, bagno, autorimessa seminterrata, sottotetto mansardabile. Corredata da giardino privato. L. [redacted].

VILLA BIFAMILIARE PONDERANO - Immersa nella tranquillità e nel verde, disponiamo di bifamiliare corredata da 1300 mq. di giardino, ampio scantinato e svariate autorimesse. L. 430.000.000.

CASA INDIPENDENTE SANDIGLIANO - In località tranquilla e immersa nel verde, casa indipendente disposta su due piani. Ristrutturata al nuovo. L. [redacted]

[redacted] NZIA HA UN [redacted] AUTONOMA

[redacted]

2 LOCALI VIGLIANO B.SE - All'ingresso del paese estrema vicinanza con Biella, disponiamo [redacted] piccolo [redacted] bagno ristrutturato. [redacted] per single. Box auto nel prezzo. L. 64.000.000.

[redacted] LOCALI VIGLIANO B.SE - Disponiamo di grazioso appartamento all'ottavo ed ultimo piano. Disposto di ingresso, cucinino, tinello, [redacted], [redacted], bagno. Cantina e posto auto di appartenenza. L. 75.000.000.

3 LOCALI VIGLIANO B.SE - Sito sulla via principale, offriamo alloggio di: ingresso cucina, [redacted], camera, bagno. Cantina e box auto. L. 90.000.000.

[redacted] LOCALI VIGLIANO B.SE - [redacted] pressi [redacted] Municipio, appartamento [redacted] composto di ingresso, [redacted] sala, due [redacted], bagno, cantina. [redacted] auto compreso. L. [redacted]

4 LOCALI VALDENGO - In zona ben servita, appartamento ristrutturato composto di ingresso, cucina abitabile, sala, 2 camere, bagno. Box e cantina. Buono. L. 120.000.000.

5 LOCALI VIGLIANO B.SE - In posizione tranquilla ai piedi della collina al terzo ed ultimo piano, corredato di terreno a orto, appartamento [redacted]: ingresso, cucina, sala, 3 camere, bagno. Due balconi, [redacted], garage. Panoramico. [redacted] L. 99.000.000.

[redacted] VIGLIANO B.SE - Al 6° e ultimo piano, attico con accesso diretto tramite [redacted]. Composto: ingresso living in sala, cucina, 3 camere, 2 servizi. Cantina, garage. Terrazzo 34 mq. con gazebo. Completamente [redacted] L. [redacted]

CASA SEMINDIP. VIGLIANO B.SE - Ai piedi della collina, posizione soleggiata, indipendente su [redacted], disponiamo di casa [redacted] giardino e rustico. Ingresso, cucina, sala, bagno, [redacted] camere, cantina, [redacted]. Riscaldamento aut. [redacted] ristrutturare. L. [redacted]

VILLA A[redacted] - [redacted] buona posizione, casa di fine schiera su tre livelli, completamente ristrutturata. P.T. ingresso in sala, cucina. P.1. camera e bagno, P.2: camera mansardata, disimpegno. Cortile privato. L. 148.000.000.

[redacted] AGENZIA [redacted] UN PROPRIO [redacted]

[redacted] s.a.s.

[redacted]

CRESCENTINO - In posizione tranquilla proponiamo casa indipendente disposta su 2 livelli con cortile privato e tettoie antistanti; Da riattare. L. [redacted]

FONTANETTO - In centro paese disponiamo [redacted] una soluzione abitativa disposta [redacted] livelli con cortiletto privato. [redacted] riattare. L. [redacted]

CRESCENTINO - Panoramico alloggio [redacted] al 5° piano con [redacted] composto nel seguente modo: ingresso, cucinino, tinello, [redacted] camere, bagno, ripostiglio, cantina. Termoautonomo. L. 107.000.000.

SALUGGIA - Villetta nuova costruzione da rifinire all'interno disposta su 2 livelli corredata di doppio box, cantina e ampio terrazzo. L. 105.000.000. Volendo anche soluzione più ampia con 1500 mq. di terreno a L. 215.000.000.

CRESCENTINO - In posizione comoda proponiamo [redacted] interessante alloggio ristrutturato, termoautonomo composto nel modo seguente: ingresso, cucina, sala, 2 camere, bagno, ripostiglio, cantina e box auto. L. 110.000.000.

CRESCENTINO - Casa indipendente su 4 lati composta di: PT [redacted], sala, camera, bagno, ripostiglio; P.1 angolo cottura, tinello, [redacted] camere, bagno. Corredata [redacted], legnaia, ampio giardino privato ed orto. [redacted]

SALUGGIA - Interessante alloggio molto ampio composto di: ingresso, [redacted] sala, 3 camere, bagno, ripostiglio, cantina e box doppio. Ristrutturato, termoautonomo. L. 160.000.000.

LAMPORO - Cascina indipendente in centro paese con abitazione ristrutturata composta di cucina, salone, 3 camere, bagno, cantina; [redacted], fienile e doppio garage, cortile ed orto, tutto cintato. L. 265.000.000.

VERRUA SAVOIA - In posizione collinare particolarmente panoramica proponiamo una villa d'epoca con ampio giardino privato. Maggiori [redacted] in ufficio.

OGNI [redacted] UN [redacted] ED È [redacted]

[redacted]

[redacted] a Matteotti, 20 [redacted]

[redacted]

3 LOCALI CANDELO - [redacted] centro paese appartamento da riattare di tre locali più bagno in complesso [redacted] case a schiera. Possibilità di ampliamento nel rustico attiguo. [redacted]

3 LOCALI CANDELO - Vicinanze via I. Viana, alloggio in palazzina quadrifamiliare, composto di: ingresso, cucina ab., sala, camera, bagno, rip. Sottotetto mansardabile, cantina e box auto. Orto nelle immediate vicinanze. L. [redacted]

[redacted] LOCALI CANDELO - Disponiamo di appartamento ristrutturato composto da ingresso, soggiorno, cucina, camera e bagno. Possibilità di un quarto locale. L. [redacted]

3 LOCALI CANDELO - Appartamento ristrutturato comodo al centro del paese. Ingresso, soggiorno, cucina, camera, bagno. Solaio mansardabile e possibilità [redacted] terrazzo. L. [redacted]

4 LOCALI CANDELO - In zona centrale disponiamo di appartamento composto da: ampio ingresso, cucina, sala, 2 camere, bagno. Cantina e box auto. [redacted] vedere. L. 135.000.000.

VILLA BIFAMILIARE CANDELO - In zona S. Giacomo casa bifamiliare [redacted] 2 livelli composta di: P.T. alloggio con ingresso, sala, cucina, camera e bagno; P.1 ingresso, sala, cucina, tinello, salotto, camera, bagno e terrazzo. [redacted] autorimesse, [redacted] cantine e giardino. L. 280.000.000.

CASA SEMINDIP. CANDELO - Zona San Lorenzo; [redacted] schiera di tre locali + rustico adiacente. Posizione tranquilla. L. 40.000.000.

CASA SEMINDIP. CANDELO - In posizione centrale e comoda a ogni servizio casa fine schiera in ottime condizioni composta di: P.T. cucina, sala; P.1, 2 camere, bagno. Autorimessa, lavanderia, cortile e giardino privato. L. 160.000.000.

CASA SEMINDIP. CANDELO - Zona S. Pietro, casa fine schiera su 2 livelli, P.T. cucina, sala, camera e bagno; P.1. 3 camere, terrazzino e 2° bagno da ultimare. Rustico con 2 posti auto e giardino adiacente alla casa. L. 165.000.000.

OGNI AGENZIA HA [redacted] PROPRIO TITOLARE ED È [redacted]

[redacted]

CASA SEMINDIP. OCCHIEPPO INF. - In contesto storico immobile disposto [redacted] 2 livelli [redacted] complessivi 6 locali con sottotetto mansardabile e rustico. Possibilità di box auto. Da rimodernizzare. L. [redacted]

CASA SEMINDIP. OCCHIEPPO INF. - [redacted] centro del paese, comodo ad ogni servizio, disponiamo di accogliente immobile tot. ristrutturato al nuovo di 6 locali con box auto doppio, cantina e soffitta. Termoautonomo. Interessante. [redacted].

CASA SEMINDIP. OCCHIEPPO SUP. - Immerso nel verde, [redacted] municipio, accogliente fine schiera, di ampia metratura, in corso di ristrutturazione con svariate possibilità di intervento progettuale. Da vedere. L. 60.000.000.

CASA INDIP. OCCHIEPPO SUP. - A due passi dal centro del paese, decoroso immobile di 5 locali. Con cantina, solaio e giardino di proprietà. Da rimodernizzare. L. 100.000.000.

RUSTICO SORDEVOLO - Nel centro del paese, comodo ai servizi pubblici, disponiamo di immobile composto da cucina, sala, 2 camere, bagno. Con mansarda e cantina. Da riattare. L. 39.000.000.

CASA SEMINDIP. SORDEVOLO - In posizione panoramica, in mezzo al verde proponiamo confortevole immobile composto di ingresso, cucina, sala, 3 camere, bagno. Giardino esclusivo con piccolo dehor. Termoautonomo. Occasione. L. 53.000.000.

4 LOCALI POLLONE - Immerso nel verde, con vista sulle montagne, luminoso alloggio composto da ingresso, cucina, sala, 2 camere, bagno e ripostiglio con cantina. Giardino di proprietà e posto auto condominiale. Da vedere. L. 125.000.000.

CASA SEMINDIP. GRAGLIA - Nel centro del paese, immerso nel verde, decoroso immobile composto da ingresso, cucina, sala, 3 camere e bagno. Autorimessa, giardino di mq. 500. Posizione dominante [redacted] panoramica. Da vedere. L. 180.000.000.

CASA INDIP. GRAGLIA - In posizione dominante, a due passi dal centro, immerso nel verde, immobile composto da ingresso, cucina, 2 sale, 4 camere e 2 bagni; con giardino di mq. 1000 e rustici annessi. Da rimodernizzare. L. 245.000.000.

CASA INDIP. CAMBURZANO - Sulle verdi colline, in posizione soleggiata e panoramica, a pochi minuti dal centro paese, caratteristico cascinotto di 6 locali con mq. 5000 di terreno a corredo. Da vedere. L. 48.000.000.

OGNI [redacted] UN [redacted] TITOLARE ED È [redacted]

[redacted] G [redacted]

[redacted] 54 [redacted]

[redacted]

GATTINARA - Via La Marmora disponiamo di alloggio sito al primo piano di ingresso, cucina, sala, due camere, cantina e box auto. Da riattare. L. 96.000.000.

GATTINARA - Disponiamo di alloggi in casa indipendente di diverse metrature [redacted] ristrutturare e [redacted], a partire da L. 120.000.000.

[redacted] - Corso Valsesia alloggio soleggiato all'ultimo piano di ingresso, cucina, sala, due camere, bagno, cantina, [redacted], box auto. [redacted]. L. [redacted]

GATTINARA - Via Verdi alloggio di ingresso, cucina, salone, tre camere, cantina e box auto. L. 177.000.000.

GATTINARA - In posizione centrale casa fine schiera disposta su 3 livelli con cantina due box auto [redacted]. L. 105.000.000.

GATTINARA - In zona S. Bernardo disponiamo di alloggi di nuova costruzione, varie metrature e tipologie con cantina box auto. Termoautonomo. Prezzo a rustico L. 155.000.000.

GATTINARA - In zona di espansione, ottima posizione, accogliente casa bifamigliare disposta su 3 livelli con 3 box auto e giardino privato. L. 380.000.000.

[redacted] - Zona S. Bernardo in una posizione splendida, villa bifamigliare disposta su 3 livelli con ampio giardino privato. Recente costruzione. [redacted]

GATTINARA - Zona S. Bernardo terreno edificabile con progetto approvato. [redacted]

OGNI A[redacted] HA UN PROPRIO [redacted] ED È [redacted]OMA

[redacted] s.n.c.

[redacted]

[redacted] 0163/251[redacted]5

[redacted] Frazione Agnona - situato in centro storico, disponiamo di alloggio al primo piano composto da ingresso, cucina, sala, camera, bagno e cantina. Stato buono. L. 95.000.000.

BORGOSESIA - 80 mq. ca. - comodo ai servizi ad un passo dal centro, alloggio internamente ristrutturato composto da ingresso, [redacted], bagno, sala, 2 camere, ripostiglio, cantina e box. [redacted] L. 135.000.000.

[redacted] - 100 mq. ca. - posizione tranquilla, appartamento in stabile di recente costruzione di: ingresso, cucina, sala, 2 camere, 2 servizi, cantina, box e riscaldamento autonomo. L. [redacted].

SERRAVALLE - 90 mq. ca. - Ottimo alloggio con vista panoramica composto da: ingresso, cucina, sala, 2 camere, bagno, box. Libero subito. [redacted]

SERRAVALLE - 85 mq. ca. - Posizione centralissima, ultimo piano, di: ampio ingresso, cucina, sala, 2 camere, bagno. Stato discreto.

BORGOSESIA 200 mq. ca. - [redacted] complesso di recente costruzione, villette a schiera elevate su 3 livelli di 7 locali. L. 250.000.000.

MOLLIA - 15 mq. ca. - Immersi nel verde a pochi chilometri dalle piste da sci, disponiamo di 3 monolocali con bagno. Arredati. L. 25.000.000.

BORGOSESIA - Fraz. Ferruta 60 mq. ca. - In posizione tranquilla, casa indipendente ristrutturata in stile valsesiano composta da sala, cucina, sala, camera e bagno. Ampio terrazzo e giardino privato. [redacted]. [redacted]

POSTUA 140 mq. ca. - In località turistica, circondata dal verde, ottima casa ristrutturata di: ingresso, salone con camino e soffitto a volta con mattoni a vista, [redacted] camere e servizi. L. 170.000.000.

[redacted] HA UN [redacted]

[redacted]

[redacted] a [redacted] Santhià

[redacted]

CASA INDIP. SANTHIÀ 200 mq. ca. - Posizionata in zona collinare e immersa nel verde tra Santhià e Cavaglià proponiamo in vendita splendida casa disposta su [redacted] piani e indipendente su 4 lati con 12.000 mq. di terreno. Ideale anche per 2 famiglie. [redacted]

CASA SEMINDIP. SANTHIÀ 180 mq. ca. - Casa a schiera in zona periferia composta: P.T. ingresso, cucina, tinello con caminetto, sala, bagno; P.1. 2 camere e bagno. Mansarda [redacted] bagno; Doppio box auto antistante e terreno. Parzialmente da rifinire. L. 160.000.000.

CASA SEMINDIP. CAVAGLIÀ 160 mq. ca. - Casa su 2 piani immersa nel verde di P.T. cucina, sala, vano caldaia e bagno; P.1. 3 camere, bagno e camera rustica con giardino privato, cantina e box auto. Ottimo stato. L. 160.000.000.

3 LOCALI SANTHIÀ 90 mq. ca. - Vendiamo alloggio al piano terra vicinanze stazione composto da ingresso, cucina, soggiorno, camera e bagno. Box auto posto auto e cantina. Buono stato. [redacted]

3 LOCALI SANTHIÀ 90 mq. ca. - Alloggio composto di ingresso, cucinino, sala, 2 camere, 2 ripostigli, bagno con cantina e box auto. Termoautonomo. L. 85.000.000.

4 LOCALI CAVAGLIÀ 90 mq. ca. - Alloggio composto di ingresso, cucina; salone, 2 camere, bagno, cantina e box. Buono stato. L. 110.000.000.

MANSARDA SANTHIÀ 88 mq. ca. - Al centro proponiamo in vendita mansarda di nuova costruzione così composta: ingresso in sala, cucina, 2 camere e bagno, cantina e box [redacted] Termoautonomo. L. 178.000.000.

CASA SEMINDIP. SANTHIÀ - Casa su 2 piani P.T. cucina e camera. [redacted] camera. Con tettoia e 1500 mq. [redacted] terreno in discreto stato. L. [redacted]

CASA SEMINDIP. CIGLIANO 90 mq. ca. - Casa centro schiera in ottimo stato disposta su 2 piani: P.T. doppio ingresso, cucina ab.; 1P. sala, 2 camere, bagno. Cantina e cortile privato. L. 85.000.000.

OGNI AGENZIA HA UN PROPRIO [redacted] ED È AUTONOMA

[redacted]

[redacted]

[redacted]

VILLA BIFAM. VALLEMOSSO CENTRO 350 mq. ca. - Proponiamo ottima casa bifamiliare con giardino privato situata nei pressi del centro del paese e in posizione panoramica. L. 200.000.000.

[redacted] 60 mq. [redacted] - Nelle immediate vicinanze del centro del paese proponiamo casetta rustica indipendente su 4 lati [redacted] giardino privato e in posizione soleggiata. L. [redacted]

5 LOCALI VALLEMOSSO CENTRO 115 mq. ca. - Offriamo la possibilità di visionare alloggio in casa bifamiliare di cucina, soggiorno, 3 camere, bagno e [redacted] balconi. Panoramico. L. [redacted]

VILLA SINGOLA BIOGLIO 350 mq. ca. - In posizione incantevole, privilegiata e panoramica, stupenda villa dei primi '900. Recentemente restaurata, oltre ambienti esclusivi con rifiniture di pregio e cura dei particolari. Soluzione perfetta per chi cerca funzionalità e qualità. Da vedere. L. 290.000.000.

VILLA A SCHIERA MOSSO S.MARIA-ORETTO 200 mq. ca. - In zona panoramica e soleggiata si prenotano ultime villette a schiera di nuova costruzione con box auto doppio, giardino e lavanderia. Interni personalizzabili. Siamo a vostra disposizione per ogni eventuale chiarimento. L. 330.000.000.

VILLA BIFAM. IMMEDIATE VICINANZE MOSSO 200 mq. ca. - Stupenda porzione di villa bifamiliare restaurata con cura dei particolari, in stile Arte Povera. Composta da: cuc[redacted] soggiorno con camino, 3 camere, bagno e stupenda mansarda di 70 mq. Tavernetta con accesso al giardino. Pavimenti in cotto fiorentino. L. [redacted]

6 LOCALI VALLEMOSSO CENTRO 175 mq. ca. - Disponiamo di alloggi in casa trifamiliare composti di: ingresso, cucina, sala da pranzo, soggiorno, 3 camere, 2 bagni, [redacted] e possibilità di box auto. A partire da L. 45.000.000.

CASA SEMINDIP. BIOGLIO 80 mq. ca. - Casetta in schiera disposta su due piani di ingresso, cucina, sala, camera e bagno, locale caldaia e cantina. Da vedere. L. 60.000.000.

OGNI [redacted] HA UN PROPRIO [redacted] ED È [redacted]

Aperto il cantiere per la costruzione di nuovi tre chilometri di statale. Costo: 15 miliardi

E l'Anas prolunga la Biella-Cossato

La superstrada arriverà prima a Rolino, poi all'A26

COSSATO. Buone notizie per gli automobilisti dell'intera provincia ma soprattutto per i cossatesi che risiedono in via per Castelletto Cervo. Da qualche giorno gli operai dell'Anas stanno allestendo il cantiere che si occuperà del prolungamento della superstrada, l'ormai «fatidico» tratto d'asfalto conosciuto Cossato-Rollino.

Dal finire degli Anni Sessanta, da quando cioè venne inaugurata la Biella-Cossato a quattro corsie (due per ogni senso di marcia), si parla di questo completamento. Prima di tutto perchè, nel progetto complessivo, la Cossato-Rolino rappresenta il trampolino di lancio e il primo collegamento della provincia con il casello autostradale. Secondariamente (ma non per importanza) perchè, da tanto tempo ormai, lo sbocco di un così elevato numero di auto in via per Castelletto Cervo pesa come una spada di Damocle sul capo dei residenti. E non a torto, purtroppo, questa arteria secondaria è da tutti conosciuta come «strada della morte».

Il progetto, interamente finanziato dall'Anas, prevede una spesa di 15 miliardi per un quasi rettilineo lungo tre chilometri.

«Il punto di arrivo sarà costituito da uno svincolo nella vicinanze del centro acquisti di Masserano - spiega Stefano Aimone, l'ex deputato biellese ora punto di riferimento per i maggiori interventi sull'assetto viario provinciale -. La consegna dei lavori da parte dell'impresa Mattioda di Cuorgnè è prevista in due anni e tutto fa ritenere che la scadenza sia rispettata».

L'inaugurazione del nuovo tratto della Biella-Cossato non permetterà però subito agli automobilisti di collegarsi con l'autostrada A26 a Romagnano.

«La costruzione del prolungamento è la condizione indispensabile per completare il progetto - spiega Aimone -. Ma con questo non significa che le ruspe proseguiranno a lavorare subito dopo aver raggiunto la frazione Rolino. Il collegamento all'autostrada è stato inserito a luglio dell'anno scorso nella programmazione europea conosciuta come Ten, cioè Trans Europe networks. Si tratta di un enorme progetto, da realizzare entro il 2010, in cui l'Italia ha chiesto finanziamenti per mille miliardi (un altro esempio è la Grecia, che di miliardi ne ha chiesti 11 mila). A questo proposito, insieme alla Provincia, abbiamo già attivato una serie di iniziative presso la Regione (primo ente interessato), per riuscire a passare alla fase del progetto e poi della realizzazione».

Conclude Stefano Aimone Prina: «Per ora infatti esiste solo uno studio di fattibilità, cioè una traccia delle cartine. Niente altro». [d. p.]

Lo svincolo Cossato superstrada che presto sarà interessata dai lavori di costruzione tre nuovi chilometri fino alla frazione Rolino di Masserano. Il traffico sulla strada per Castelletto Cervo risulterà alleggerito

Tunnel chiuso

Settimo-Vittone le alternative

Stefano Aimone Prina

BIELLA. Oltre a quello della Biella-Cossato, un altro importante cantiere sta per interessare la provincia. Si tratta della ristrutturazione della galleria sulla Settimo-Vittone, che obbligherà alla chiusura della statale per poco meno di un anno. L'avvio dei lavori è imminente: tecnici ed operai dovrebbero cominciare entro il 15 di ottobre.

«Si tratta di un intervento indispensabile per garantire la sicurezza del traffico sotto il tunnel - commenta Stefano Aimone -. La spesa prevista sarà compresa tra i sette e gli otto miliardi e la ristrutturazione comporterà un'attesa di 8, 10 mesi salvo sorprese».

Il cantiere dell'Anas costituisce un grande problema per la viabilità, soprattutto perchè vengono interessate due province: il Biellese e il Torinese, con tutte le conseguenze facilmente immaginabili per la viabilità diretta nell'Eporediese ed in Valle d'Aosta.

«Per quanto riguarda la nostra provincia, si è già svolto un incontro ufficiale in prefettura in cui si sono individuate due strade alternative - spiega Stefano Aimone -. Il traffico "leggero", cioè sotto i 35 quintali a pieno carico, sarà deviato sulla provinciale per Donato e Andrate, da dove si potrà scendere sul versante torinese attraverso la S. Per il traffico "pesante" è stata invece scelta la prosecuzione della statale 338 fino a Zubiena, da dove proseguire in direzione di Ivrea».

Anche le scelte per i percorsi alternatici relativi al Torinese sono già state fatte.

Spiega ancora il professionista: «Il confronto con l'amministrazione di Ivrea, al quale hanno partecipato anche gli comuni interessati, si è già svolto l'altro giorno. La settimana prossima ci incontreremo tutti in provincia per le decisioni definitive».

Per quanto riguarda i lavori dell'Anas nel Biellese, restano ancora aperti i cantieri che interessano le gallerie della statale 232, meglio conosciuta come Panoramica Zegna. [d. p.]

IN BREVE

Biella

Eugenio Maffei nominato direttore dell'Ascom

Da settembre, Eugenio Maffei, nell'organico dell'Ascom dal '95, è stato nominato direttore dell'Associazione di piazza Vittorio Veneto. Maffei subentra ad Antonio Pirini che ha concluso il suo mandato il 31 agosto e che comunque resta operativo nell'ente, per specifici compiti settoriali di consulenza. [g. co.]

Pray

Incendi, falso allarme per un falò di gomme

Sono intervenute le squadre dei vigili del fuoco di Biella, Varallo e Trivero per spegnere l'incendio che l'altra sera sembrava divampato in una cascina di Pray. Si è però trattato di un falso allarme: al loro arrivo, i militari hanno trovato un mucchio di gomme per auto che bruciava nel cortile. [f. p.]

Sandigliano

Un'auto distrutta ma il conducente è salvo

A causa di una grossa macchia d'olio sulla carreggiata, Gianfranco Tiani, 28 anni di Biella, è uscito di strada distruggendo la sua Ford Fiesta. L'incidente è avvenuto sulla provinciale di Sandigliano-Cerrione. Il giovane è rimasto illeso. [f. p.]

Mongrando

Cordoglio all'Avis per la morte di Cullaz

L'Avis biellese piange la scomparsa del fondatore del gruppo «Serra», Piero Cullaz, 64 anni, originario di Mongrando, figura attiva dell'ente. [b. pe.]

Servizio micologico a Biella ed a Cossato

BIELLA. Se la stagione dei funghi va alla grande, anche l'Usl si adegua ed istituisce una sorta di «dipartimento» specializzato per riconoscere finti porcini e falsi ovuli. In via Don Sturzo, dove ha sede l'ufficio d'igiene (e a Cossato in via Pier Maffei), è stato inaugurato un servizio di prevenzione con un micologo specializzato, Carlo Borin, che ha seguito un corso di aggiornamento. Il medico è a disposizione dei cercatori di funghi meno esperti per evitare pericolosi malesseri e avvelenamenti. Si può consultare a Biella il lunedì, martedì, giovedì e venerdì, dalle 11,30 alle 12,30; a Cossato il mercoledì alla stessa ora. [b. pe.]

Si apre il 21 settembre la stagione venatoria: parla Grosso, il decano con i suoi 91 anni e le 74 licenze

«La caccia? Quella vera ora non esiste più»

«Troppe restrizioni e regole dettate da gente poco pratica»

SAGLIANO Al via domenica 21 (dal primo ottobre anche in montagna) la nuova stagione venatoria. L'apertura interessa circa duemila cacciatori della provincia di Biella. Anche quest'anno sarà presente il decano, Arnido Grosso, detto «Camus», classe 1906, residente a Sagliano, che sin dall'età di 16 anni (1923) rinnova puntualmente la licenza di caccia. E quello della stagione '97-'98 sarà il settantaquattresimo «tesserino».

«Purtroppo gli anni incominciano a pesare - dice - e poi francamente non mi ritrovo più con tutte queste restrizioni».

Grosso ha dedicato gran parte della sua vita a questa passione: è stato fino al '95 titolare di un'armeria a Sagliano, ha ricoperto vari incarichi in seno al Comitato provinciale (ha fondato tra l'altro la sezione biellese della Liberacaccia) ed ha sostenuto innumerevoli battaglie per la salvaguardia del territorio e della fauna.

«E' triste ammetterlo - commenta - ma la caccia, quella vera, per me non esiste più. E i maggiori responsabili di questo tracollo sono proprio i cacciatori e gli ambientalisti».

Secondo Arnido Grosso la fine della caccia è incominciata quando i cacciatori, profondi conoscitori del territorio, non sono stati più capaci di programmare l'attività venatoria da soli, e hanno subito regole imposte dall'esterno. «Allora si cacciava - prosegue Grosso - tutti i giorni, dal 1 settembre al 15 dicembre; non esisteva carniere, eravamo noi stessi a fare i censimenti della selvaggina, decidendo quali zone chiudere per il ripopolamento».

Lontani i tempi in cui i cacciatori si alzavano alle quattro del mattino e alla luce delle lampade ad olio raggiungevano a piedi da Sagliano la valle di Gressoney. «Cacciatori non si diventa, si nasce - aggiunge Grosso -. Oggi c'è sorta di competizione tra cacciatori per assicurarsi sin dall'alba i posti migliori. Noi aspettavamo che il terreno fosse asciutto perché la rugiada "ingolfava" il naso ai nostri cani».

Si deve proprio a Grosso l'introduzione dei caprioli nel territorio biellese, dove hanno trovato un habitat ideale. Il decano dei cacciatori disapprova nella maniera più assoluta l'esperimento voluto dalla Provincia che ha inserito il cervo in queste vallate: «Allontana i camosci e le distrugge le coniferee».

Sotto accusa anche i «porcastri» che raggiungono pesi nell'ordine di un quintale, e ben lontani dalle caratteristiche dei veri cinghiali che popolano la maremma toscana.

«Vedo un futuro molto buio per la caccia - conclude Arnido -. Le condizioni sono profondamente mutate. Non saprei dare una soluzione, forse non spetta neanche più a me: ogni stagione come la caccia ha i suoi protagonisti. Mi consola il fatto che nella maggior parte della gente è radicato il buonsenso. Lo testimonia la recente bocciatura dei referendum.

Renato Mu...

Una recente immagine del decano dei cacciatori, Arnido Grosso, classe 1906

Domani a Viverone si conclude il periodo di servizio estivo del gruppo di sommozzatori biellesi

Sub cercano dispersi nel lago. Ma per finta

Dalle 16 l'esercitazione della Protezione civile della Fias

VIVERONE. Ancora un'esercitazione di protezione civile in parte dei sub di Biella. Domani a Viverone si svolgerà una delle prove più impegnative previste dal programma di addestramento del Nucleo Protezione Civile che fa parte della Federazione italiana di attività subacquee.

Il ritrovo, per i subacquei anche per chi vorrà seguire da vicino le attività e le proposte della sezione di Protezione civile, è fissato alle ore sedici presso i locali del bar «Marinella», il consueto punto di ormeggio delle imbarcazioni della Protezione civile targata «Fias».

L'esercitazione consisterà nel simulare le ricerche di persone disperse in acqua (ma anche di imbarcazioni affondate), con tre squadre in tre punti diversi del lago.

Queste operazioni sono apparentemente molto semplici, ma in realtà nascondono parecchie insidie. Prima di tutto la difficoltà principale deriva dall'impossibilità di dialogo fra subacquei e quindi dall'assenza di comunicazioni tra le varie squadre. Secondariamente lo strato di polvere finissima che copre il fondo dello specchio d'acqua che si solleva al più breve movimento rende l'acqua così torbida da sottrarre alla vista anche il compagno d'immersione col quale si sta gomito a gomito. L'unica soluzione è dunque quella di coordinare i movimenti e di ridurli al minimo inspensabile. A complicare ulteriormente l'esercitazione, vi sono le alghe quest'anno più fitte e sviluppate del solito.

L'esercitazione del nucleo di Protezione civile Fias chiuderà il periodo di presenze nella stagione estiva al lago, servizio che ha registrato un importante successo sotto il profilo della sicurezza. [d. p.]

Un momento di un'immersione al lago di Viverone dei sub della Fias di Biella

C'era il presidente del Piemonte Masino e l'assessore regionale Bodo

Le nuove norme Cee sugli alpeggi discusse nel convegno di Coldiretti

BIELLA. Ha suscitato viva apprensione tra molti allevatori e margari l'imminente applicazione delle disposizioni di carattere igienico sanitario impartite dalla recente normativa Cee. Timori soprattutto in materia di alpeggi a proposito dei quali vengono preannunciati controlli eccessivamente severi: insomma, le norme sarebbero tanto rigida da risultare in alcuni casi addirittura inapplicabili. La prospettiva è talmente negativa che molti operatori del settore hanno già dichiarato il loro proposito di abbandonare l'attività: ciò comporterebbe un danno gravissimo per l'intero sistema del territorio e dell'ambiente.

Il problema, particolarmente sentito dall'intera categoria, è stato uno dei più importanti tra quelli emersi l'altro giorno durante il convegno organizzato dalla Coldiretti interprovinciale Vercelli e Biella.

Il convegno, sul tema «Zootecnia e cerealicoltura biellese, globalizzazione dei mercati e prospettive locali», si è svolto nel Circolo biellese di via Gramsci, ed ha solennizzato l'inaugurazione dei nuovi locali della Coldiretti biellese di corso Risorgimento 15. Vi hanno partecipato, tra gli altri, il neo presidente regionale della Coldiretti piemontese Bartolomeo Masino e l'assessore regionale per l'agricoltura e la caccia Giovanni Bodo.

L'assessore Giovanni Bodo

Per quanto riguarda invece il settore cerealicolo, il vice presidente dell'Asprocer Michele Bechis ha sottolineato l'esigenza di puntare soprattutto sulla qualità, utilizzando per esempio delle varietà e il ciclo breve, per consentire una migliore difesa del produttore dalla «globalizzazione sfrenata» dei mercati. Roberto Arru, direttore del «Consorzio Toma piemontese», ha poi parlato delle [illegible] che gravano sul settore e delle poco allegre prospettive che vi incombono se la direttiva Cee venisse applicata troppo rigidamente; il convegno è terminato con le repliche del presidente Masino e dell'assessore Bodo. [w. ca.]

Tornano dopo 10 anni, nel pieno del loro successo. Diretta su RDS

La serata prende via alle 19,30 con il gruppo provenzale «Li Troubaires de Coumboscuro» Seguirà lo show del cantante Daniele Silvestri

I Litfiba: una stagione esaltante dopo l'uscita «Mondi

Litfiba a Cuneo, il sogno si ripete

Concerto lunedì sera in piazza Galimberti

CUNEO. Per il Piemonte Sud sarà l'evento musicale dell'anno: alle 21 di lunedì in piazza Galimberti si esibiranno i Litfiba, in uno spettacolo gratuito offerto dagli organizzatori della grande convention agroalimentare «Food Ing».

Sono migliaia di persone per una grande serata, che comincerà alle 19,30. A presentare la kermesse (trasmessa in diretta da Radio Dimensione Suono e verrà ripresa dalle telecamere di Telemontecarlo, che la manderà in onda nei giorni successivi, in prima serata) sarà Mauro Marino di Rds. Animazione di Ike-Terry.

Ad aprire la serata di lunedì, il gruppo provenzale «Li Troubaires de Coumboscuro». Seguirà lo show del cantante Daniele Silvestri. L'inizio del concerto vero e proprio è programmato appunto per le 21.

La rock band sta vivendo una stagione esaltante, dopo l'uscita dell'album «Mondi sommersi» e della compilation «Viva Litfiba». Il gruppo torna a Cuneo a dieci anni dalla partecipazione a «Movimenti '87». Il concerto sarà l'occasione per vedere i Litfiba esibirsi all'aperto prima del tour invernale che inizierà lunedì 22 settembre.

Il giorno dopo il grande evento nel capoluogo della «Granda», a Tarantasca (alle 21) nuovo appuntamento offerto dagli organizzatori di «Food Ing». Saranno di scena i Platters, il gruppo che rappresenta un capitolo fondamentale della musica contemporanea, con 300 milioni di dischi venduti e brani come «Only you», «My prayer», «Sixteen tons».

Il gruppo agroalimentare Allione di Tarantasca (promotore di «Food Ing») ha voluto garantire l'ingresso gratuito ad entrambi i concerti perché tutti possano seguire i due eventi musicali di fine estate. **[g. p. m.]**

Cutugno in Valle

A Saint-Vincent note tricolore

SAINT-VINCENT. Al Palais-Saint-Vincent arriva domani Toto Cutugno. Con il concerto del cantante-paroliere, che si è presentato quest'anno a Sanremo con il brano «Faccia pulita», si conclude la rassegna estiva che la cittadina termale ha dedicato alla musica italiana. Cutugno presenterà il suo ultimo album, «Canzoni nascoste», uscito dopo Sanremo, e altri successi. Il concerto avrà inizio alle 21,30. Il costo del biglietto d'ingresso è di 20 mila lire. **[sa. b.]**

Toto Cutugno canta a Saint-Vincent

Stasera ultima selezione del Premio André Maurice

«Modella per l'arte»

Nel locale Le Cave di Vintebbio

NOVARA. Gran galà conclusivo, prima della finale nazionale, per «La Modella per l'arte - Premio André Maurice», il concorso che abbina bellezza femminile alle opere d'arte. L'appuntamento è per questa notte alla discoteca «Le Cave» di Vintebbio, a cavallo tra le province di Novara e Vercelli, dove si terrà l'ultima selezione a livello regionale. La manifestazione, che in passato ha scoperto e lanciato pittori e modelle assurti a fama nazionale, anche quest'anno si concluderà (dal al ottobre) in terra romagnola, all'hotel «Le Conchiglie» di Riccione. Il lotto degli partecipanti al prestigioso concorso comprende Mario Berrino di Alassio, Bruno Ceccobelli di Todi, Mauro Chessa di Torino, Nando Chiappa di Milano, Andrea Conti di Casale, Luigi Del Sal di Venezia, Lino Dinetto di Treviso, Bruno Donzelli di Napoli, Adriano Fava di Russi (Ra), Omar Galliani di Montecchio Emilia, Piero Gauli di Milano, Aldo Mondino di Torino, Romano Notari di Perugia, Marco Orsi di Roma, Giancarlo Ossola di Milano, Patriarca di Milano, Antonio Possenti di Lucca, Antonio Recalcati di Milano, Gina Roma di Oderzo (Tv) e Maria Luisa Simona di Milano.

I pittori, ispirati da altrettante modelle, saranno chiamati a realizzare un quadro sul tema «la donna del nostro tempo». Le opere saranno presentate ed esposte in una mostra culturale a Riccione e quindi destinate a pinacoteche pubbliche e private. Nell'albo d'oro «Modella per l'arte» figurano nomi di personaggi famosi del mondo dello spettacolo, da Paola Barale a Gabriella Golia, da Maria Teresa Ruta a Paola Perego e ancora Carmen Di Pietro, Fiorella Pierobon, Laura Freddi, Susanna Messaggio, Emanuela Folliero e tante altre. A vivacizzare la delle «Cave» di Vintebbio sarà anche Elena Rollone, prorompente cantante di disco-music dell'etichetta «New Atlantic». «No, non è necessario iscriversi - spiega il responsabile dell'iniziativa, Paolo Vassallo -. Le aspiranti modelle saranno scelte direttamente in discoteca, è una prerogativa del nostro concorso che cerca bellezze discrete, in grado di ispirare meglio i maestri». I quadri, ognuno dei quali abbinato a una miss, saranno esaminati da una giuria composta da critici d'arte e giornalisti che decreterà l'ultima «scoppia» a inviare alla finale nazionale a Riccione, dove la «Modella per l'arte» giungerà dopo mesi di selezioni.

I Platters

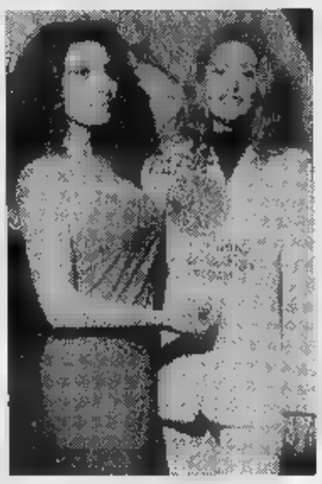

Una delle ragazze finaliste

«Un volto per il turismo»

Domenica 40 belle donne al Master di Bosco Marengo per la finale

BOSCO MARENGO. E' domenica alla discoteca Master, sulla statale Alessandria-Novi, l'atto finale di «Un volto per il turismo», il di bellezza a scala provinciale ideato da Paolo Paoli (che ha sempre presentato personalmente tutte le selezioni) dodici anni fa.

Sono più di venti le tappe svolte nell'arco di tutta l'estate in discoteche, dancing o nel corso di feste di paese: complessivamente hanno partecipato circa 300 ragazze.

La serata comincerà alle 22: le finaliste (in tutto, una quarantina) sfileranno prima in abito da sera e poi in costume da bagno. Suonerà l'orchestra Patrizia e sono previste esibizioni di ballerini della scuola Kontiky club e atleti della palestra Somatos.

La proclamazione della miss che succederà ad Alice Repetto («Volto '96) avverrà intorno all'una. Numerosi gli ospiti, tra cui Elio Pedretti (patron del concorso Lady Universo), accompagnato da alcune «ladies», Paolo Vassallo (ideatore di «Una modella per l'arte») e i pittori Angelo «Sawatey» Ferrari, Alfonso Perrotta e Franco Santamaria. **[b. v.]**

Intel Pentium Processor con MMX Technology:

Entra subito nel futuro!

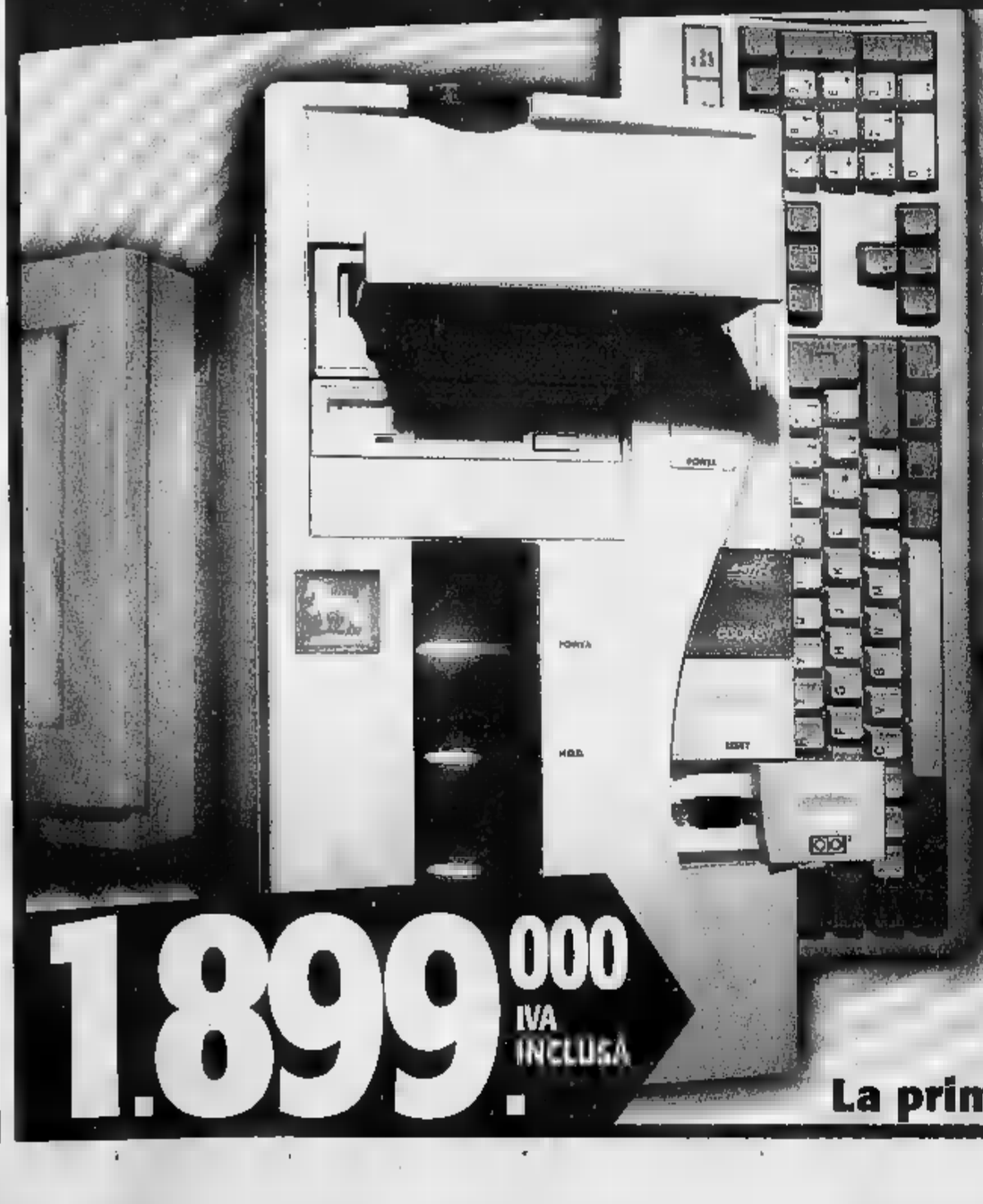

Software 97-Line
MS Plus!
Autoroute Express (Ing)
Windows 95
MSWord 97
Corel Draw 6
MSWorks 4.0 per Windows 95
Sidekick 95

HIGHSCREEN
Sky Mini 97-Line

- Intel con MMX Technology
- 16 MB
- HDD 1,3 GB
- FLOPPY: 3,5" DA 1,44 MB
- LETTORE CD-ROM 12X
- HIGHSCREEN 3D Sound PnP
- Scheda acceleratrice PCI ATI MACH 64 – 2 MB DRAM con Player
- Tastiera Indus-Keyboard Win'95
- Software
- Abbonamento incluso fino ad Aprile '98 a Italia On Line: Internet+e-mail 24 ore al giorno!
- Monitor escluso

1.899.000 IVA INCLUSA

ECCO DOVE TROVI QUESTA ED ALTRE MILLE FANTASTICHE OFFERTE IN PIEMONTE:

SERVIZIO CLIENTI

ALESSANDRIA C.so Borsalino 30 Tel. 0131/444040
CUNEO Via S. Grandis 6 Tel. 0171/691989
Candelo 31 015/8493515
AOSTA Via S. M. D. 67 Tel. 0165/31828
NOVARA Borgomanero (SS per Gozzano) Kennedy Tel. 0322/846498
• Via XXII Marzo, Prossima Apertura
TORINO
• MAXISTORE C.so 5/T 011/8127787
• C.so Sebastopoli 194 Tel. 011/3241319
• Via Biglieri I/Via Nizza Tel. 011/6637110
• Via 64 011/2203177
• Via Nizza 1 Staz. P. Nuova Tel. 011/6680513
• M. Cristina 37 Tel. 011/6698033
• Chivasso Via De Gasperi, 8
• Collegno C.so Francia 92/C Tel. 011/4032788
• Via Gazzera
Tel. 011/9205722
• Pinerolo Tel. 0121/201200
• Rivarolo C.so Torino 25 0124/29281
VERCELLI Santhià SS 143, 56A Tel. 0161/928343

La prima catena europea dell'informatica

VOBIS MICROCOMPUTER

Vince la gara l'ex maschera dell'Ippica Vola. Seconda una costanzanese

Lola, da Duchessa a voce regina

Vercelli ha incoronato le sue cantanti «doc»

VERCELLI. Nove concorrenti in gara. Ragazze in cerca di gloria e fama nel firmamento dello show. Studentesse, impiegate, persino professoresse all'inizio di carriera. Tutte a sostenere gli esami, dopo aver studiato su testi (e basi) pausinian-giorgian-mineschi e dintorni.

La maggior parte timide timide ma incoraggiate da un esercito di mamme, zie e genitori tutti accoccolati ad ascoltare il mare (di canzoni) sui sofà della sala da ballo de Le Acacie, dove si è svolta mercoledì notte la puntata bicciolana di questo Festival internazionale «Reginetta della canzone '97».

Bella la definizione nobiliare che ha il sapore ed il fascino di canzonette d'antan, quando «regina della canzone» era Nilla Pizzi. D'altro canto le origini di questo contest risalgono alla seconda metà degli Anni 50. Naturalmente, se pur è rimasta l'etichetta d'un tempo, il resto è aggiornatissmo.

A portare in città il concorso canoro è stata l'agenzia novarese Rainbow su idea di Andrea Minghetti. Chi ha organizzato la serata (come quella della settimana scorsa sempre a Le Acacie per «Miss Mondo») è stato il Comitato Manifestazioni Vercellesi, per un lancio di attività rivolte ai giovani.

Da sinistra la vercellese **Lola Spigolon** voce vincitrice del Festival «Reginetta della canzone» e **Raffaella Oppezzo** di Stroppiana che si è invece classificata al secondo posto (GREPPI)

Ha vinto la ventisettenne Lola Spigolon, molto conosciuta in città perchè per anni, durante il Carnevale vercellese, ha interpretato il personaggio della duchessa di Borgogna per l'Ippica Vola. Sul palco del locale di corso Rigola, interpretando un brano inedito, è aumentata di grado e da duchessa è passata al rango di reginetta, e per di più, della canzone senza ippica.

La fascia per la cantante «più elegante» è stata attribuita alla ventunenne Raffaella Oppezzo, originaria di Costanzana, studentessa in giurisprudenza con l'hobby del canto. Stefania Carrara, 21 anni, universitaria alla facoltà di lingue a Pavia (dove abita), che fa piano bar, si è aggiudicata la palma per la miglior interpretazione.

Forse avrebbe meritato qualche attenzione in più da parte della giuria Stefania Calabrese di Vigevano, che ha i numeri per diventare un «grosso» personaggio. Un'anti-diva con il fisico di Mama Cass ed una sorprendente possibilità vocale.

Giovanni Barberis

A Ponderano

Con Fizzotti torna il mito Led Zeppelin

PONDERANO. S'intitola «Led Zeppelin tribute» il concerto che questa sera va in scena al Babylonia, una performance dedicata ad uno dei gruppi rock indimenticabili e più gettonati degli Anni Settanta.

L'appuntamento è firmato dal chitarrista biellese Emanuele Fizzotti che ha assemblato, per l'occasione, una apposita band, etichettata con il nome di «The Rovers». Il gruppo ha costruito il suo repertorio sui successi della mitica formazione inglese, e sugli ottanta metri quadrati della pedana ponderanese si lancerà in una esibizione che soddisferà soprattutto i nostalgici.

Emanuele Fizzotti, che ha all'attivo numerose esperienze musicali con i big della ribalta italiana e che milita da parecchi anni nel gruppo biellese degli «Zip Fastener», salirà in pedana verso le 22. Diplomato al Git (Guitar Institute of Technology) di Los Angeles, ha sempre dedicato le sue attenzioni alla musica blues ed al rock genuino, quello targato Anni Cinquanta e Sessanta. Ha collaborato attivamente con Cristiano De Andrè e con il gruppo di Fabio Treves. **[p. g.]**

Concerto domenica sera a Carisio

Piano e violino nel castello

CARISIO. I concerti nei castelli stanno diventando una pregevole peculiarità di questa fine estate nel Vercellese. Dopo quelli delle «Vacanze chitarristiche» a Moncrivello e a Salugia, domenica sera, alle 20.30, l'appuntamento è al castello di Nebbione, nel comune di Carisio. Ne saranno protagonisti la pianista Paola Motta e il violinista Silvio Bresso.

Nata a Biella, Paola Motta ha studiato con Iris Moscarola e con Jean Micault e si è diplomata sia al Conservatorio «Boito» di Parma sia, a pieni voti e con mezione speciale, all'Ecole Normale de Musique di Parigi. Si è poi perfezionata con la Tagliaferro e Ciccolini e ha vinto importanti concorsi internazionali, tra i quali il «Cortot» di Milano. Concertista affermata, è docente all'istituto «Perosi» di Biella.

Silvio Bresso si è invece diplomato al Conservatorio «Verdi» di Torino e si è perfezionato sotto la guida di Gulli, Accardo e Romano. Docente di volino al «Verdi», ha tenuto concerti in tutto il mondo e ha collaborato con le maggiori orchestre italiane. Tra l'altro, proprio in un «duo» con pianoforte, è stato premiato anche al Concorso Viotti.

La pianista biellese **Paola Motta** suonerà in duo con il violinista Silvio Bresso

Il programma di domenica sera si aprirà con la Sonatina in re maggiore opera 137 numero 1 di Schubert, cui seguirà la Sonata in si bemolle maggiore K 454 di Mozart. Nella seconda parte, una Sonata di Debussy e, per concludere, Tzigane di Ravel.

Il castello di Nebbione, che ospiterà il concerto, si trova su un'altura in prossimità del paese: le Province di Vercelli e di Novara lo hanno inserito, quest'estate, nelle visite guidate della rassegna «Storia, arte e cultura delle "Terre d'acqua"». Per chi ancora non lo conosce, l'appuntamento musicale è l'occasione propizia. **[d. b.]**

GIORNO E NOTTE

San Germano
Genio a tutta birra

Genio e i Pierrots sono questa sera alla Festa della birra. Party all'insegna del liscio: ore 21.

Vercelli
Il menù all'Oscar Wilde

Stasera, dopo le 22,30, all'Oscar Wilde suonano i Contrasto. Domenica sera salgono invece in pedana i biellesi Irrazionalità Sconnessa.

Stroppiana
Il rock in piazza

Per la rassegna organizzata da Rifondazione, questa sera suonano Treno Locale, Fanale, Fioeuj d'Nuè e Marco Berruti. Dalle 19,30.

Cigliano
Michele dei Sixties

Nel parco allestito per la festa di Sant'Emiliano domani ci sarà lo show di Michele, noto cantante degli Anni 60. Dalle 21,30.

Borgovercelli
Il «Bergamini sound»

Luca Bergamini e la sua orchestra sono protagonisti sul palco del Globo. Stasera, ore 21,30.

Gaglianico
Ritorno Folkermesse

Domani alle 21, in piazza, è in calendario una nuova tappa della quattordicesima edizione di Folkermesse. Protagonista della serata sarà «La Lionetta», uno dei più apprezzati gruppi di folk-revival italiano che recentemente ha rinnovato e ravvivato il suo repertorio.

Brusnengo
Nuovi dj al Faro

Una raffica di dj entra in azione al Faro da questa sera. Alla consolle ci saranno infatti Max, Beppe e Fabry Joy con la loro musica commerciale in progressione. Come sempre non mancheranno animazione e ragazze immagine a volontà.

Valle Mosso
Musiche irlandesi

In frazione Simone, l'Arci ha organizzato, domani sera, un concerto con i «Kyle-na-no», una band che propone brani della cultura popolare dei Paesi celtici e dell'Irlanda in particolare. Dalle 21.

GIOCHIAMO AL LOTTO

MASSIMI RITARDI

BARI	80	50	56	10	6
	82	64	60	54	46
CAGLIARI	3	88	89	66	77
	151	76	70	70	63
FIRENZE	55	13	83	11	21
	141	86	57	55	54
GENOVA	38	15	7	23	61
	54	70	54	52	46
MILANO	75	36	11	90	84
	100	59	51	47	46
NAPOLI	17	72	77	21	38
	93	87	56	55	47
PALERMO	65	57	47	39	11
	92	66	58	55	51
ROMA	84	66	79	28	83
	89	76	67	58	56
TORINO	63	23	33	24	75
	68	63	60	59	54
VENEZIA	32	83	61	23	34
	100	72	65	63	62

IL COMPUTER SUGGERISCE

Ambi centrati. Ambi centrati sul n. 51 di Firenze. Ecco le 30 coppie su cui puntare, il gioco va programmato per almeno 4 estrazioni consecutive come gli altri sistemi:

51-3 51-36 51-30 51-48 51-80;
51-82 51-7 51-55 51-50 51-40;
51-9 51-62 51-33 51-25 51-78;
51-70 51-49 51-17 51-52 51-42;
51-34 51-64 51-83 51-79 51-23;
51-57 51-66 51-41 51-58 51-24.

Ambate mature. Sono ambate in scadenza d'uscita, infatti tra parentesi indichiamo la presunta scadenza in estrazioni:
Bari 41 (3); Cagliari 55 (4); Firenze 64 (0); Genova 35 (2); Milano 43 (1); Napoli 2 (1); Palermo 34 (2); Roma 24 (3); Torino 30 (1); Venezia 11 (0).

Questa settimana il computer ci consiglia i 40 ambi in frequenza sulla ruota di Bari:

50-33 30-33 41-33 80-63 60-63;
71-33 51-33 76-33 21-63 46-63;
26-33 47-33 27-33 56-63 77-63;
57-33 78-33 20-33 18-63 10-63;
80-33 60-33 50-63 30-63 41-63;
21-33 46-33 71-63 51-63 76-63;
56-33 77-33 26-63 47-63 27-63;
10-33 10-33 57-63 78-63 20-63.

Per cadenza la lunghetta più in ritardo sviluppata per ambo e terno da giocare a Milano:

5-15-25 25-75-85 55-65-75;
5-35-45 25-5-15 55-85-5;
5-55-65 35-45-55 55-15-25;
5-75-85 35-65-75 55-35-45;
15-25-35 35-85-5 65-75-85;
15-45-55 35-15-25 65-5-15;
15-65-75 45-55-65 65-25-35;
15-85-5 45-75-85 65-45-55;
25-35-45 45-5-15 75-85-5;
25-55-65 45-25-35 75-15-25.

VINCITE:
Centrata un'ambata con il 26 su Cagliari

COMBINAZIONI RITARDI DI ESTRAZIONE

	BA	CA	FI	GE	MI	NA	PA	RM	TO	VE
GEMELLI	23	37	17	7	23	4	13	2	37	27
VERTIBILI	39	3	2	3	5	73	6	22	12	2
CADENZE	1	6	3	8	5	10	6	7	8	1
	22	53	34	60	33	65	32	42	27	60
FIGURE	5	3	1	7	3	6	4	1	4	4
	18	21	22	32	25	16	23	31	37	21
DECINE	61	81	11	41	21	71	21	81	31	71
	39	61	30	30	26	34	17	25	42	24

In nero indichiamo il numero o la cifra, in chiaro le settimane di assenza

Statistiche a cura della Ricevitoria n° 490 di Davide e Liliana Miola, via Viana 27, Candelo.

CINEMA VIOTTI
VERCELLI
Da STEVEN SPIELBERG un film che vi porterà oltre la vostra immaginazione

ORARIO ALLA PAGINA SPETTACOLI

DANCING
LA PESCHIERA
VALDENGO - Biella - Tel. 015 881628
VENERDI' 12
GLI ZETA
SABATO 13
I PANDA
DOMENICA 14 pom./sera
I MESSENGERS

STASERA AL CINEMA

BIELLA

IMPERO. Inf. (015) 22.736 - 31.312. **Innamorati cronici.** Lire 12.000; 10.000.

MAZZINI. Tel. (015) 22.736 - 31.312. **Scream** di W. Carven con D. Arquette, D. Carrymore, N. Campbell, C. Cox. Lire 12.000; 10.000.

ODEON. Inf. (015) 22.736 - 31.312. **Il mondo perduto - Jurassic Park** di S. Spielberg con J. Goldblum, J. Moore. Lire 12.000; 10.000.

SCUOLE. Inf. (015) 22.736 - 31.312. **Batman & Robin** di J. Schumacher con A. Schwarzenegger, G. Clooney, C. O'Donnel, U. Thurman. Lire 12.000.

BORGOSESIA

LUX. Inf. tel. (0163) 22.698. CHIUSURA ESTIVA.

CANDELO

VERDI. Inf. tel. (015) 253.89.27. **Il pianeta verde** di e con C. Serrau, V. Lindon (Francia 1996). Or.: 22,15 (spettacolo unico). Lire 11.000; 8000.

CIGLIANO

SPLENDOR. CHIUSURA ESTIVA.

COSSATO

R. PRIMAVERA. Inf. tel. (015) 925.620. **Il santo.** Or.: 22,15 spettacolo unico. Lire 10.000; 7000.

COSTANZANA

PARROCCHIALE. CHIUSO.

GATTINARA

ITALIA. Inf. tel. (0163) 833.106. **Film vietato ai minori di 18 anni.** Or.: 20,30; 22. Lire 10.000.

PIAZZA

EXCELSIOR. Inf. tel. (015) 767.323. **Il santo.** Or.: 21; 23. Lire 10.000; 7000.

SAN GERMANO

SALA COMUNALE. CHIUSO.

TOLLEGNO

FELIX. Inf. tel. (015) 242.31.16. CHIUSO.

TRINO

ERSA. Inf. tel. (0161) 828.600. CHIUSURA ESTIVA.

VARALLO

SOTTORIVA. Inf. tel. (0163) 54.265. OGGI RIPOSO.

VERCELLI

ASTRA. Inf. orari tel. 255.045. Informaspettacolo tel. 69.633. **Scream** di W. Craven con D. Arquette, D. Carrymore, N. Campbell, C. Cox. Or.: ap. 21,30. Lire 10.000.

NUOVO ITALIA. Inf. orari tel. 257.744. Informaspettacolo tel. 69.633. **Innamorati cronici** di G. Dunne con M. Ryan, M. Broderick. Or.: ap. 21,30. Lire 10.000.

PRINCIPE. Inf. orari tel. 259.047. Informaspettacolo tel. 69.633. **Batman & Robin** di J. Schumacher con A. Schwarzenegger, G. Clooney, C. O'Donnel, U. Thurman. Or.: ap. 21,30. Lire 10.000.

VIOTTI. Inf. orari tel. 250.845. Informaspettacolo tel. 69.633. **Il mondo perduto - Jurassic Park** di S. Spielberg con J. Goldblum, J. Moore. Or.: ap. 21,30. Lire 10.000; 8000.

BELVEDERE DOLBY. Inf. tel. 215.013. CHIUSO.

LUX. Inf. or. tel. 213.375. CHIUSO.

TEATRO BARBIERI via Parini 1. CHIUSO.

TEATRO CIVICO. Inf. or. tel. 255.544. CHIUSO.

BUSSETESCO. Via G. Ferraris 103. CHIUSO.

SCEGLI IL CINEMA
Dove le emozioni sono su grande schermo.

NELLE SALE DI TORINO

ACAJA 200 corso Giulio Cesare 67, tel. 856.521. **Austin Powers** di M. Jay Roach con Elisabeth Hurley.
ADUA 400 corso Giulio Cesare 67, tel. 856.521. **Tano da morire** di R. Torre con C. Guarino, E. Paglino. Or.: 16; 17,40; 19,10; 20,50; 22,30.
AMBROSIO MULTISALA c. V. Emanuele II 52, t. 547.007. *Sala 1:* **Il mondo perduto - Jurassic Park.** Or.: 15; 17,25; 19,50; 22,30. *Sala 2:* **Batman & Robin** Or.: 15; 17,30; 20; 22,30. *Sala 3:* **In cerca di Amy.** Or.: 15; 17,30; 20; 22,30.
ARLECCHINO c. Sommeiller 22, tel. 581.71.80. **Il mondo perduto - Jurassic Park** di S. Spielberg. Or.: 15; 17,30; 20; 22,30.
CAPITOL via San Dalmazzo 24, tel. 540.605. **Porzus.** Or.: 15,30; 17,50; 20,10; 22,30.
CENTRALE v. Carlo Alberto 27, t. 540.110. **I vesuviani.** Or.: 15,45; 18; 20,15; 22,30.
C. CHAPLIN 1 v. Garibaldi 32/a, t. 436.07.23. **La medaglia.** Or.: 15,40; 17,25; 19,10; 20,55; 22,40.
C. CHAPLIN 2 via Garibaldi 32/a, t. 4360723. **Consigli per gli acquisti.** Or.: 15,50; 17,35; 19,20; 21,05; 22,50.
CIAK c. G. Cesare 135, tel. 232.029. **Il mondo perduto,** di S. Spielberg. Or.: 15; 17,30; 20; 22,30.
CRISTALLO via Golo 5, t. 650.71.00. **Swingers.** Or.: 16,30; 18,30; 20,30; 22,30.
DORIA v. Gramsci 9, t. 542.422. **Innamorati cronici,** di G. Dunne. Or.: 16; 18,10; 20,20; 22,30.
ELISEO GRANDE p. Sabotino, tel. 447.52.41. **Ovosodo.** Or.: 16; 18,10; 20,20; 22,30.
ELISEO BLU p. Sabotino, t. 447.52.41. **Tano da morire.** Or.: 16; 17,40; 19,20; 21; 22,40.
ELISEO ROSSO piazza Sabotino, tel. 447.52.41. **Altri uomini,** Or.: 16; 18,10; 20,20; 22,30.
EMPIRE p. Vittorio Veneto 5, tel. 817.16.42. **Con Air.** Or.: 16; 18,10; 20,20; 22,30.
ERBA 1 c. Moncalieri 241, t. 661.54.47. **Il cliente,** di e con L. Pieraccioni. Or.: 20,30; 22,30.
ERBA 2 c. Moncalieri 24, tel. 661.54.47. **Il paziente inglese.** Or.: 18,30; 21,30.
ETOILE v. Bucchi ang. v. Roma, t. 530.353. **Twin Town,** regia Kevin Allan. Or.: 16; 18,10; 20,20; 22,30.
FARO v. Po 30, tel. 817.3323. **Tutti giù per terra,** di D. Ferrario. Or. 20,30; 22,30
FIAMMA c. Trapani 57, tel 385.20.57. **Il mondo perduto - Jurassik Park,** di S. Spielberg. Or.: 15; 17,30; 20; 22,30.
IDEAL corso Beccaria 4, tel. 521.4316. **Batman & Robin.** Or.: 15; 17,30; 20; 22,30.
KING via Po 21, tel. 812.59.96. **Transfert pericoloso.** Or.: 16,30; 18,30; 20,30; 22,30.
KONG v. S. Teresa 5, t. 534.614. **Potere assoluto.** Or.: 15,30; 17,50; 20,20; 22,40.
LILLIPUT via XX Settembre 15 bis, tel. 537.100. **Anna Karenina,** Or.: 14,50; 16,45; 18,40; 20,35; 22,30.
LUX Gall. San Federico, tel. 541.283. **Con Air,** di S. West. Or.: 15,45; 18; 20,15; 22,30.
MASSIMO UNO v. Montebello 8, tel. 817.10.48. **Lezioni di tango - The Tango Lessons.** Ore 16,30; 18,30; 20,30; 22,30.
NAZIONALE 1 via Pomba 7, t. 812.41.73. **L'isola perduta.** Or.: 16; 18,10; 20,20; 22,30.
NAZIONALE 2 via Pomba 7, tel. 812.41.73. **Ovosodo.** Or.: 16; 18,10; 20,20; 22,30.
OLIMPIA 1 via Arsenale 31, tel. 532.448. **Il mondo perduto - Jurassik Park,** di S. Spielberg. Or.: 15; 17,30; 20; 22,30.
OLIMPIA 2 via Arsenale 31, t. 532.448. **Nella società degli uomini.** Or.: 16,15; 18,20; 20,25; 22,30.
ROMANO Gall. Subalpina, t. 562.01.45. **Il viaggio della sposa,** di S. Rubini. Or.: 16,15; 18,20; 20,25; 22,30. Ingr. pom. 7000, sera 11.000
STUDIO RITZ v. Acqui 2, t. 619.01.50. **Box of Moonlight,** di Stephen Kay. Or.: 16; 18,10; 20,20; 22,30.
VITTORIA v. Roma 336, t. 562.1789. **Scream.** Or.: 16; 18,10; 20,20; 22,30.

TEATRI

TEATRO REGIO. Domani ore 20,30 e fino al 23/9: **Tamerlano** di Georg Friedrich Haendel, Corrado Rovaris direttore, regia Giorgio Gallione. Con María José Trullu, Sara Mingardo, Furio Zanasi, Patrizia Ciofi. Orchestra del Teatro Regio. Biglietteria ore 10,30-18 e 19,30-20,30. Telefono 8815.241/242.
AUDITORIUM RAI p. Rossaro. Orchestra Sinfonica Nazionale della Rai. Stagione Sinfonica 1997-98. Vendita nuovi abbonamenti turno rosso, blu, giallo a partire da sabato 13/9. Abbonamento «Giovanni» da giovedì 25/9. Orario biglietteria (foyer dell'Auditorium) 10-18,30. Informazioni telefono 810.46.53 - 810.49.61.

LEGGI TRE, PAGHI DUE.
Con 308.000 lire all'anno, per 6 giorni alla settimana hai La Stampa nella tua buca delle lettere
LA STAMPA
A conti fatti, abbonatevi.
PER INFORMAZIONI: UFFICIO ABBONAMENTI TEL. 011/6568334-335

BCS DMBAB

È un'iniziativa editoriale

LA STAMPA Specchio DELLA STAMPA

con la collaborazione di

TIM Telecom Italia Mobile

Cuore Mangiare bene per scelta e per gusto

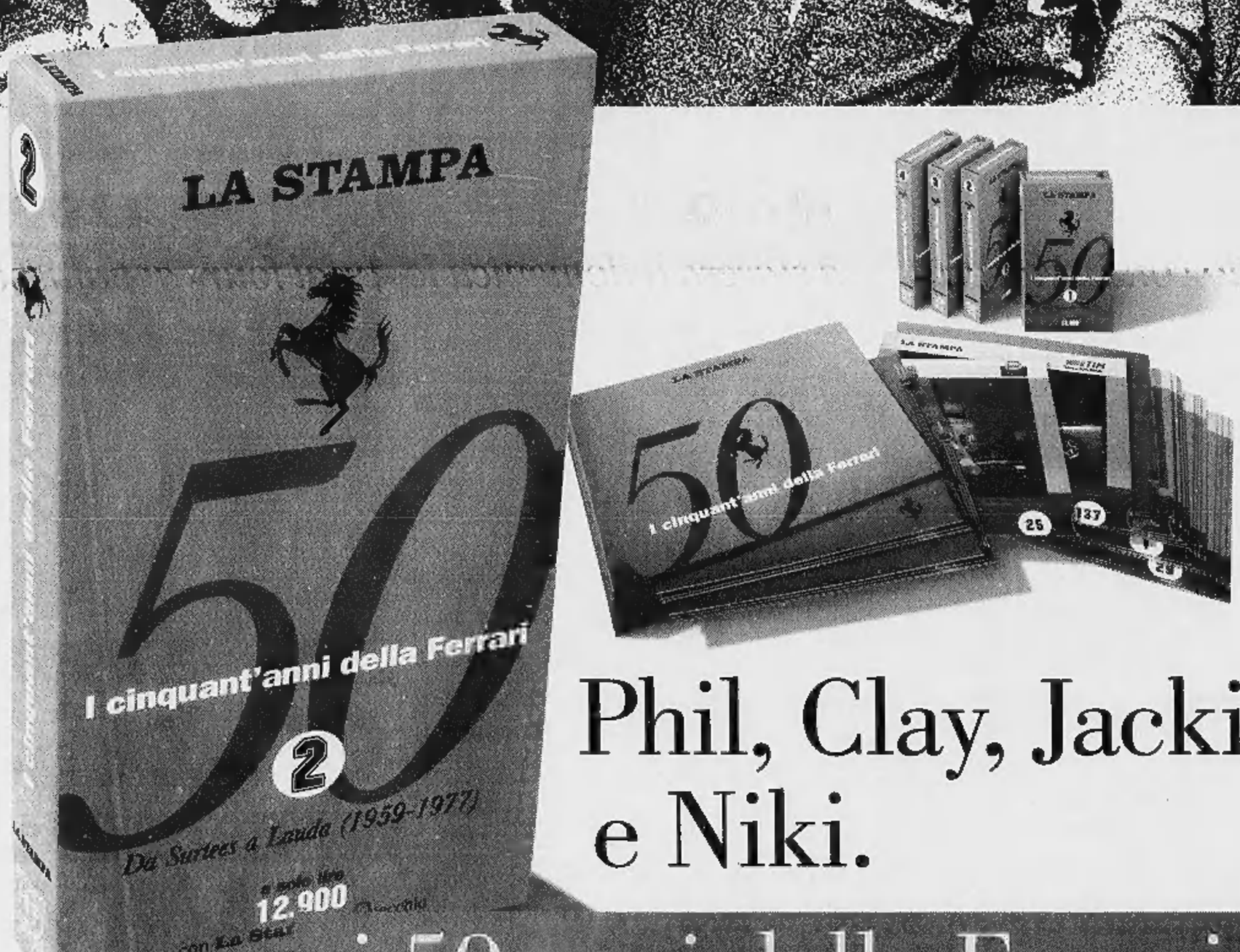

Phil, Clay, Jackie, Mario e Niki.

i 50 anni della Ferrari

Domani con Specchio la seconda videocassetta a sole 12.900 lire.

L'arrivo di Phil Hill. Nasce il motore posteriore. Luglio '73: Montezemolo e Lauda. In pista: Ickx, Merzario, Peterson, Bell, Schetty, Andretti, Munari. All'interno dei box. Le innovazioni tecnologiche. La Galleria Ferrari. 1670-11959

L'attaccante della Ternana ha scelto l'Ascoli in C1. Vano il rilancio del ds Enzo Barbero

Pro, è svanito l'acquisto di Pelosi

Zeoli rientra dall'Inghilterra, ad Albino ci sarà

VERCELLI. Un'altra trattativa che è svanita nel nulla. Pelosi, l'attaccante della Ternana a più riprese corteggiato dalla Pro, è finito all'Ascoli in C1. In cambio alla società umbra è arrivato Rizzolo, uno dei giocatori vivacemente contestati dai tifosi bianconeri domenica notte al rientro dalla trasferta di Battipaglia.

Proprio l'atteggiamento ostile degli ultras nei confronti di Rizzolo ha spinto il club ascolano a «chiudere» lo scambio di attaccanti con la Ternana e contemporaneamente a spiazzare in maniera definitiva la Pro.

Il ds dei bianchi Enzo Barbero ancora l'altra sera aveva cercato di portare Pelosi a Vercelli, ma di fronte all'offerta dell'Ascoli chiaramente il giocatore ha optato per la società marchigiana.

Una mossa che ha lasciato invariato il quadro generale in casa vercellese, costantemente alla ricerca della punta-goleador. «Non ci arrendiamo di certo e continueremo a scandagliare il mercato - dice il ds Enzo Barbero -. Però siamo in una situazione di stallo. In questo momento si possono prendere dei giocatori svincolati o che non hanno giocato in campionato. Altrimenti bisogna attendere la riapertura del mercato del primo ottobre. Di sicuro tra un paio di settimane tutto sarà più facile perchè chiaramente ci saranno molti cambiamenti negli organici. Ma per il momento le squadre che hanno qualche giocatore in sovrannumero se le tengono ancora stretto. Poi assisteremo alla solita girandola: dei calciatori di A senza posto fisso andranno in B, quelli di B scaleranno in C1, quelli della C1 in C2».

Occorre quindi munirsi di santa pazienza e attendere gli sviluppi futuri.

Come è in evoluzione l'avventura di Michele Zeoli a Blackburn, nel Nord dell'Inghilterra, alla corte di Roy Hodgson. Il terzino della Pro oggi concluderà la settimana di allenamenti e domani rientrerà in Italia per mettersi a disposizione di Caligaris che, in pratica, lo riavrà dopo quasi un mese di assenza tra Universiadi e provini nel Regno Unito. Per i prossimi giorni è poi attesa la risposta del club inglese.

L'impiego di Zeoli domenica nella trasferta di Albino resta comunque incerto: Caligaris prima di decidere parlerà con il laterale per saggiarne le condizioni fisiche.

Per il match in terra bergamasca torneranno a essere disponibili di sicuro Argentesi e Bertolone mentre è incerto Cavaliere. **[r. eyn.]**

Zeoli rientrerà stasera o domani da Blackburn, dove si è allenato questa settimana

Il derby di Coppa al Novara

Un'autorete regala agli azzurri la sfida tra le «linee verdi»

VERCELLI. Un autogol di Ardissone regala al Novara il derby di Coppa Italia con la Pro (1-0) ma, delle infuocate sfide tra bianche casacche e azzurri al Robbiano-Piola, semi deserto, non s'è vista neppure l'ombra.

Il match di Coppa, se mai proprio sgradito era, per i due tecnici, un impegno del quale non se ravvedeva la necessità. Allora spazio alle «linee verdi», con molti under in campo sin dal fischio d'inizio e la caccia ai dirigenti sulle tribune per notizie su eventuali, ancorchè inderogabili, rinforzi.

Ritmo lento con Pro e Novara a pensare, forse, ai prossimi incontri di campionato. Gli azzurri sembrano entrare subito in partita, ma è l'undici di Caligaris a rendersi pericoloso con Barbiero (10') che, dai sedici metri, impegna Ghizzardi. A rompere la monotoni ci pensano Giordano (33') e Testa junior (41') ma le conclusioni trovano pronti i due estremi difensori.

In entrata di ripresa il Novara spinge con maggior convinzione. Pravatà (46') impegna Mordenti, quindi al 52' l'episodio decisivo. Del Monte lancia sull'out sinistro Giordano, l'attaccante azzurro entra in area e crossa, Petrone sfiora la palla che, deviata da Ardissone beffa Mordenti.

La Pro «giovane» reagisce con veemenza: Motta viene dirottato libero, mentre Col avanza per dar manforte al centrocampo. Le note migliori arrivano dai baby Aldrovandi, Testa e D'Amato (classe '80). Nel finale il forcing bianco potrebbe fruttare il pareggio ma Gabasio (85') e Sicuranza (87') non inquadrano la porta e Ghizzardi (91') neutralizza una conclusione di Barbiero. **[p. m. f.]**

Pro Vercelli: Mordenti; Ragagnin (46' Gabasio), Ardissone; Motta, Col, Barbiero; M. Testa (46' Aldrovandi), E. Testa, Sicuranza, Valentino, Righi (54' D'Amato). **Novara:** Ghizzardi; Pratici, Pravatà; Morganti (70' Fantone), Del Monte, Morotti; Petrone, Nicolini, Giordano (78' Chiti), Pensalfini (60' Consonni), Galli. **Arbitro:** Linfatici. **Rete:** 52' aut. Ardissone.

Biellese domenica è a Castelfranco

Campese, esordio con il Giorgione

BIELLA. Con la sconfitta di misura a Voghera la Biellese è fuori dalla Coppa Italia. Paradossalmente l'uscita può non essere un dramma per il team di Bacchin che potrà ora concentrare le proprie attenzioni sul torneo. Com'era già successo nel derby con la Pro la sconfitta in terra pavese è stata un po' bugiarda: nonostante il coach bianconero abbia optato per la linea verde (molti i giovani inseriti sin dall'avvio), la squadra si è mossa bene, sfiorando più volte il gol del vantaggio (in entrata) e del pareggio (nel finale del confronto con Comi).

L'attenzione della Biellese è comunque rivolta alla sfida di domenica a Castelfranco Veneto contro quel Giorgione che, a Vercelli, ha confermato le caratteristiche di formazione solida e quadrata. Nel corso degli ultimi allenamenti pre partenza per la trasferta trevigiana, Bacchin valuterà le condizioni di Garegnani (brutto colpo al ginocchio) unico giocatore in dubbio per il match con i rossi di Capuzzo. E' possibile, invece, l'esordio di Campese che, scontate le due giornate di squalifica è tornato a disposizione del tecnico.

Anche a Castelfranco la Biellese sarà seguita da un nutrito drappello di tifosi. L'attaccamento dei fans per i bianconeri è confermato dall'ottimo esordio per il Gran Prix «Bergo pneumatici», ovvero il trofeo che, al termine della stagione, eleggerà il miglior calciatore laniero.

Roberto Bacchin

La prima tappa delle diciassette in programma (in pratica tutti gli incontri interni della Biellese) ha visto il successo parziale di Oliviero Mascheroni (302 punti su 40 schede per una media voto del 7,55). A breve distanza inseguono Giannini (7,1), Ferretti (7,075), Guidetti e Passariello (7).

Contro la Solbiatese il più votato è stato Terraneo (41 schede), mentre Roberto Cretaz, in campo soltanto per pochi minuti, è stato il meno segnalato con sedici tagliandi.

Il prossimo appuntamento è per domenica 21 quando al La Marmora sarà di scena il Sandonà. **[p. m. f.]**

VOLLEY FEMMINILE

Il club dopo la promozione in B2 punta a un altro «salto»

La Giletti pensa in grande

Raggiunto l'accordo con la Valsesia

TRIVERO. Passa attraverso Nancy Gutierrez e Monica Pizzighello, venezuelana la prima, biellese di Candelo la seconda, la strada scelta dal gruppo sportivo Giletti di Ponzone per raggiungere la serie B1 di pallavolo femminile.

Se a livello societario non si sono registrati particolari scossoni (conferme per il presidente Eusebio Fantini e il direttore sportivo Fabrizio Rondo), è sul piano tecnico che la società si è rifatta il look, a partire dall'allenatore.

Le ragazze da quest'anno saranno infatti guidate da Ferruccio Gallana, tecnico su cui i dirigenti puntano molto. Oltre alla Gutierrez e alla Pizzighello, è arrivata anche una giovane speranza, Margherita Seren Rosso e per le prossime ore è atteso l'ingaggio di Barbara Valsesia, giocatrice che vanta trascorsi in serie A1.

La ragazza si sta già allenando con la squadra e secondo Rondo «ormai dovrebbe essere fatta: è praticamente certo che Barbara farà parte del gruppo». Le conferme della scorsa stagione sono invece sette: Tibaldi, Dazza, Bonfantini, Piatto, Rizzon, Rocchi e Trabaldo.

Un'altra novità è rappresentata dalla sede sociale, che sarà trasferita da Valle Mosso a Gattinara, dove il team di patron Fantini giocherà le partite interne

E' una conferma importante invece quella dello sponsor, la Giletti Spa di Ponzone, che ha garantito l'appoggio necessario per puntare al salto di categoria.

Dopo un anno di ambientamento in B2, dunque, si mira alla terza serie nazionale: «Questa è la nostra ambizione - puntualizza Rondo -, poi non è detto che si riesca nell'intento perchè la concorrenza è decisamente agguerrita. La società ha fatto un grosso sforzo per allestire una squadra competitiva, il resto dovrà dirlo il campo».

Intanto alla prima uscita il Giletti non si è affatto comportato male: martedì sera le ragazze di Gallana hanno disputato un'amichevole con il Candelo e, nonostante la differenza di categoria, sono riuscite a vincere il primo set. Poi, naturalmente, il rendimento è leggermente calato in quanto le valsesiane non hanno molti giorni d'allenamento alle spalle e il Candelo ha chiuso il testmatch sul 3-1. Ma la sconfitta è di buon auspicio. **[i. fo.]**

LIBERTAS MOKAOR

Solo otto atlete in rosa

VERCELLI. C'è parecchio movimento nella pallavolo femminile vercellese. Accanto alla neofita «Green Billiemme» anche le altre formazioni cittadine hanno ripreso l'attività.

La Libertas Mokaor, agli ordini del tecnico Massimo Manachino ha cominciato la preparazione in vista del prossimo torneo di serie D. Per il coach vercellese le maggiori preoccupazioni arrivano da un organico estremamente ridotto (le giocatrici attualmente a disposizione di Manachino sono otto). La prossima settimana è previsto un incontro con la dirigenza per fare il punto della situazione: l'intenzione è quella di proseguire, ma l'allenatore ha chiederà le necessarie garanzie. Cambio della guardia sulla panchina dell'S2M: il team biancorosso, che partecipa al campionato di Prima Divisione sarà guidato da Piergiorgo Caligaris, tecnico tra i più quotati con esperienze nella Libertas, Pietro Micca Biella e, la scorsa stagione al timone del Borgovercelli. Caligaris sarà coadiuvato da Lella Ferrero che curerà le formazioni under 14 e under 16. **[p. m. f.]**

BASKET

Oltre ai biellesi di scena Alba, Bra e Borgomanero che ha già sconfitto i rossoblù

IngFila, vietato sbagliare in Coppa

Da stasera a domenica le «final four» al palasport

BIELLA. Ultimo atto, questa sera al palazzetto, della prima fase di Coppa di Lega. L'incontro di apertura vede affrontarsi, alle 20,30, Borgomanero (B2) ed Alba (C1), tra le cui fila milita l'ex Alberto Bogliatto, mentre nella seconda semifinale della serata l'IngFila si misura con Bra (C1). Le due vincitrici si sfideranno poi domenica per l'unico posto che dà accesso al torneo nazionale.

All'appello mancano Torino (B1) e Collegno (B2), sorprendentemente eliminati da Bra ed Alba, le rivelazioni di questa «final four».

«Non mi stupisco più di tanto perchè Torino ha dovuto far fronte a varie difficoltà e, in questa fase della stagione, mentre le squadre che militano in campionati complessi come la C1 possono contare su una preparazione più avanzata - dice Federico Danna, coach dell'Ing -. Se Alba, Bra e Borgomanero sono arrivate sino alla final four è perchè se lo sono meritato e vanno quindi tenute nella giusta considerazione».

Per questa sera, tra le fila dei rossoblù, è in forte dubbio la presenza di Max Losavio, bloccato dall'influenza, mentre per Zamberlan, che ha ripreso ad allenarsi solamente ieri dopo tre giorni di forzata sosta, è previsto un impiego limitato.

L'obiettivo dell'Ing è arcinoto. «Innanzi tutto dobbiamo vincere sia oggi sia domenica per superare la prima fase di Coppa di Lega - conferma Marco Atripaldi, direttore sportivo dei biellesi -. Quello di oggi è il nostro esordio stagionale interno ed è quindi molto importante giocare bene, compatibilmente con le attuali condizione fisiche dei giocatori, per lasciare una buona impressione nel nostro pubblico. I tifosi non usciranno delusi dal palazzetto poichè i giocatori vogliono riscattare la sconfitta patita a Borgomanero e sono pronti a dare il loro meglio».

Convincere la tifoseria sulle reali potenzialità della squadra è importante perchè questa sera (e domenica pomeriggio), sono anche in vendita gli abbonamenti per la prossima stagione agonistica ed una buona prestazione dei rossoblù potrebbe consentire alla società di raggiungere quota 500 tessere.

La fase conclusiva della final four di Coppa è in programma domenica, sempre al palazzetto di via Pajetta, quando alle 16,30 si giocherà per il terzo e quarto posto; alle 18 si deciderà il nome della squadra che accederà alla fase nazionale.

La vincente non avrà molto tempo per riposare sugli allori perchè mercoledì, e giovedì al più tardi, tornerà sul parquet per affrontare la formazione che si è aggiudicata il raggruppamento lombardo che i pronostici indicano nel Vigevano dell'intramontabile Roberto Premier con il Pavia, neo promosso in B1, nelle vesti dell'outsider.

Walter De Biasio

Ancora in vendita gli abbonamenti e la società sta per raggiungere quota 500 tessere

Tra le fila dell'Alba milita **Alberto Bogliatto**, l'ex di turno dell'Ing che a Biella ha lasciato un buon ricordo nel cuore dei tifosi del palazzetto. Quest'anno non ci sarà nemmeno Andrea Conti, finito alla corte di Varese in A1 ma con il problema del servizio militare

Se la vita in casa diventa asfissiante, cambiate aria.

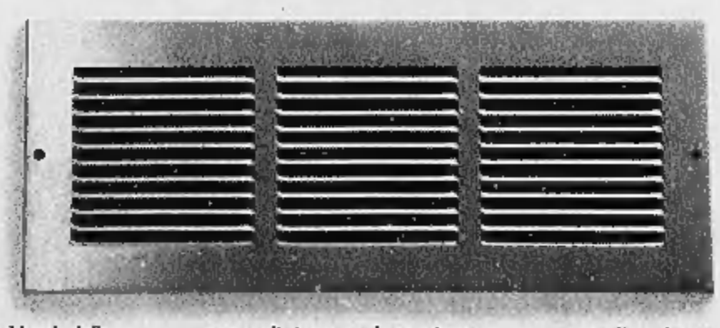

L'intimità familiare si apprezza solo se in casa non si respira un'atmosfera opprimente.

Ma, come voi, la combustione del metano consuma ossigeno.

Per questo, sistemare una presa d'aria nel locale della caldaia è indispensabile.

Rispettando questa elementare norma di sicurezza, la convivenza sarà molto più piacevole.

Il metano è un amico: vi permette di cucinare, di riscaldare l'acqua e la casa, di rinfrescare gli ambienti d'estate, non inquina e costa meno. E come un amico vi dà molto e vi richiede poco.

Camuzzi
Calore e sicurezza
Gruppo Camuzzi

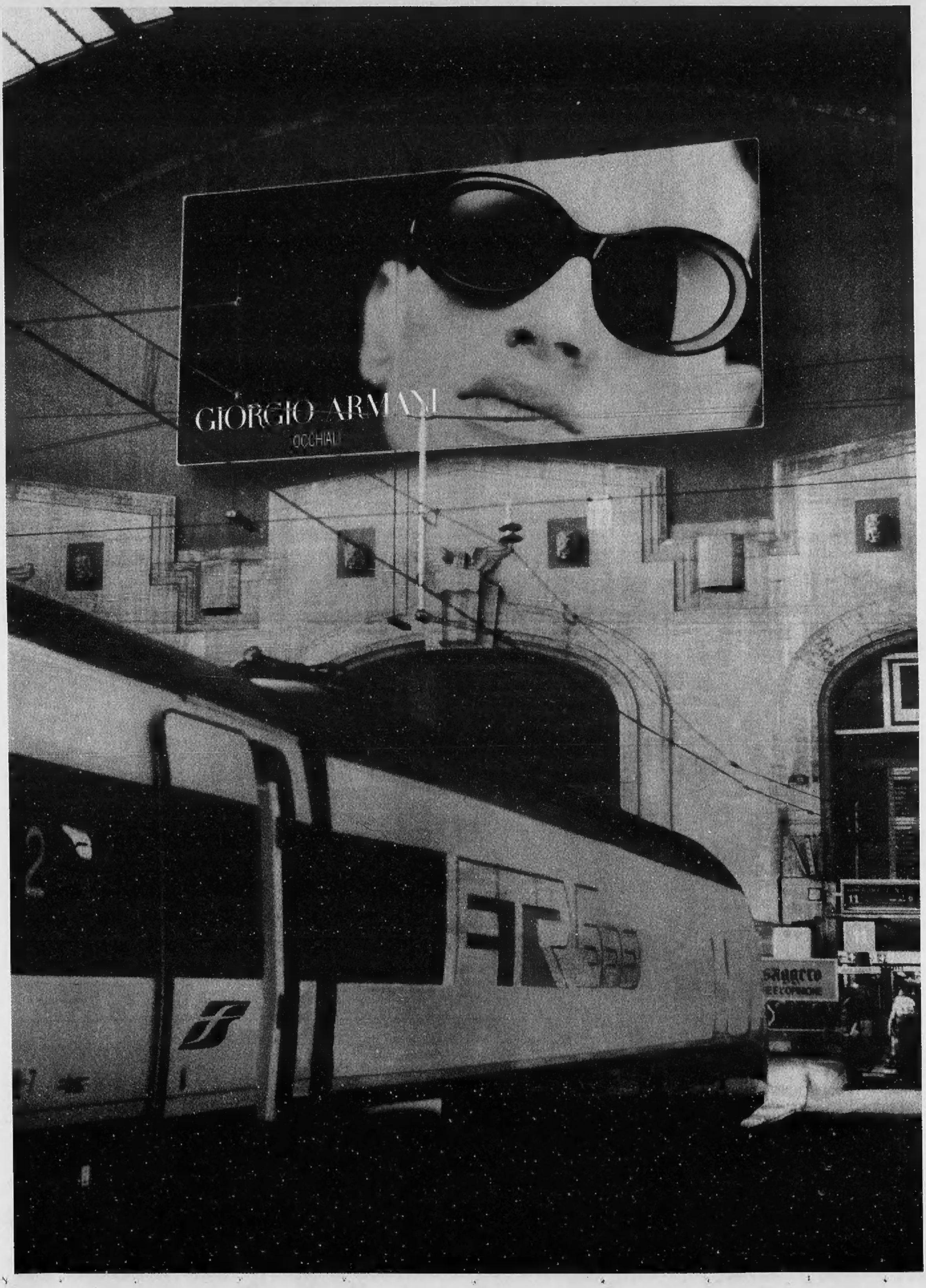
GIORGIO ARMANI
OCCHIALI